اطلاعات

۲۰ صفحه

تکشماره ۲۰ ریال

پنجشنبه ۱۹ دی‌ماه ۱۳۶۴ـ ۲۷ ربیع‌الثانی ۱۴۰۶ـ ۹ ژانویه ۱۹۸۶ـ شماره ۱۷۷۸۵

رئیس مجلس :

ملت‌های اسلامی باید به راهی که «سلیمان خاطر» باز کرد احترام بگذارند و این حماسه را در تاریخ زنده نگه دارند

حوادث مصر برای دنیای اسلام می‌تواند سرنوشت‌ساز باشد ، کسانی که دستشان به‌خون چنین‌مردمی در مصر آلوده می‌شود نمی توانند درک کنند دنیا در چه شرایطی است

در صفحه ۲

۴۴ کشور اسلامی از مقاومت و پایداری لیبی در برابر تهدیدات آمریکا پشتیبانی کردند

درصفحه ۲۰

به گزارش یونایتدپرس

اروپا به تقاضای ریگان مبنی بر تحریم اقتصادی لیبی جواب منفی داد

★ وزارت دادگستری آمریکا اعلام کرد آمریکایی‌هایی که به‌عمد دستور ریگان را درمورد ترک لیبی نادیده بگیرند به پرداخت ۵۰۰۰ دلار جریمه و ۱۰ سال زندان محکوم خواهند شد .

درصفحه ۲۰

تلویزیون انگلیس طی گزارشی اعلام کرد ● یك مقر فرماندهی دشمن در جبهه جنوب منهدم شد

رزمندگان کرد عراقی جاده ارتباطی عراق ـ ترکیه را قطع کردند

سحرگاه امروز یك کشتی کانتینر بر آلمانی در تنگه هرمز توسط نیروی دریائی ایران توقیف شد

خطوط لوله نفت عراق در شمال آن کشور مورد تهدید جدی نیروهای کرد عراقی قرار گرفت

برای مبارزه با نهضت انقلابی مردم «سلیمانیه» شهر سلیمانیه به‌محاصره نیروهای بعثی درآمد

در صفحه ۱۸

به دنبال شهادت سلیمان‌خاطر توسط رژیم مبارك

موج گسترده تظاهرات قاهره و چند شهر دیگر مصر را فرا گرفت

دانشجویان خشمگین مصر در تظاهرات خود فریاد می‌زدند : سلیمان‌خاطر رفت ولی دیگران جای او را خواهند گرفت

درصفحه ۲۰

از سوی فدراسیون فوتبال

آئین نامه جدید نقل و انتقالات بازیکنان فوتبال باشگاهها و دستجات آزاد تهران اعلام شد

درصفحه ۷

وزیر خارجه هند فردا به تهران می‌آید

درصفحه ۳

به‌مناسبت بزرگداشت خاطره «سلیمان‌خاطر» قهرمان سینما یک خیابان در تهران نامگذاری شد

«سلیمان خاطر» جای «فرشته» را گرفت

درصفحه ۲

رهنمودهای مهم آیت‌الله العظمی منتظری به قضات دادگاه عالی انقلاب اسلامی

درصفحه ۳

پیام وزیر ارشاد اسلامی در سمینار بزرگداشت امیرکبیر:

امیرکبیر راهگشای آشنائی‌ها با میزان عقب‌ماندگی ملت از قافله شتابنده پیشرفت صوری بشر بود

درصفحه ۲

اسکله چهارم مجتمع عظیم بندر شهید رجایی به بهره‌برداری رسید

درصفحه ۲

از سوی بنیاد شهید انقلاب اسلامی

مجلس بزرگداشت شهید «سلیمان خاطر» روز شنبه در مسجد ارك برگزار می‌شود

سازمان تبلیغات اسلامی از مردم دعوت کردتا در این مجلس شرکت کنند

درصفحه ۲

دومین روز سمینار از خراسان تا کربلا با سخنان فرمانده سپاه ادامه یافت

در صفحه ۱۸

در صفحات دیگر می‌خوانیم:

● خیابان فردوسی : ۲۴ سال اجرای طرحهای مختلف برای حل مشکل ترافیک
گزارش ـ ص ۵

★ قیام قم ، نقطه آغازی برحرکت توفنده انقلاب اسلامی
چهل سال پیش در همین روز
خاطرات آقای خیالپرداز ..!
نظرها و اندیشه‌ها ـ ص ۶

ورزشی
ص ۷

★ هفته خونی
ص ۸

★ کودکان و نوجوانان
ص ۱۴

★ گفته‌ها و نوشته‌ها
ص ۱۵

★ آقای ریگان : دوران سیاست « قایقهای توپدار » سپری گشته است
سیاسی ـ ص ۱۶

العلماء باقون مابقی الدهر

بمناسبت چهلمین روز رحلت عالم ربانی و فقیه صمدانی آیت‌الله‌العظمی آقای حاج‌سیدنصرالله مستنبط قدس‌سره حسب‌الامر حضرت آیت‌الله العظمی آقای گلپایگانی مدظله‌العالی پنجشنبه ۲۷ ربیع‌الثانی از ساعت ۳ تا ۵ بعدازظهر مجلس بزرگداشتی در مسجد اعظم قم تشکیل می‌گردد شرکت علماء اعلام و عموم طبقات موجب تجلیل از مقام شامخ علم و روحانیت است.

دفتر حضرت آیت‌الله‌العظمی گلپایگانی

برادر عزیز حسین ارشادی خواهر دردمند زهره بدخشان

محمد که چشم همه ما بود از میانه برکشید در اندوه نبودنش باشما عزیزان و با همه خاندان ارشادی شریکیم روحش شاد و یادش جاودانه باد

علی‌اکبر ـ محمد مهدی ـ محمد وجلال ابراهیمزاده ـ حسین و صدیقه مهرگان

برادر محمد جواد ایروانی وزیر محترم امور اقتصادی ودارائی

انتصاب به حق و شایسته آن برادر ارجمند را صمیمانه تبریک گفته موفقیت شما را از خداوند متعال خواهانیم

هیئت مدیره و کارکنان بانک استان‌مرکزی

برادر عزیز جناب آقای محمد جواد ایروانی وزیر محترم امور اقتصادی و دارائی

انتصاب بحق جنابعالی را به مقام وزارت تبریک می گوئیم

هیئت مدیره و مدیر عامل شرکت تعاونی مصرف محلی مسجد شیشه نظری ـ ایروانی ـ صادقی ـ عبدوس ـ املکیان و کیمائی

العلماء باقون مابقی الدهر

به مناسبت یکمین سال درگذشت عالم ربانی و فقیه صمدانی آیت‌الله‌العظمی آقای حاج سیداحمد خوانساری اعلی‌الله مقامه حسب‌الامر حضرت آیت‌الله‌العظمی آقای گلپایگانی مدظله‌العالی جمعه ۲۸ ربیع‌الثانی از ساعت ۳ تا ۵ بعدازظهر مجلس بزرگداشتی در مسجد اعظم قم منعقد می‌شود .

شرکت علماء اعلام و عموم طبقات موجب تجلیل از مقام شامخ علم و مرجعیت است .

دفتر حضرت آیت‌الله‌العظمی گلپایگانی

برادر سید محمدرضا آیت‌اللهی

انتصاب شایسته آن برادر گرامی را به مقام وزارت معادن وفلزات تبریک عرض نموده ، توفیق‌خدمتگزاری بیشتر از درگاه حضرت احدیت مسئلت داریم .

انجمن اسلامی ماشین‌سازی تبریز

برادر سید محمدرضا آیت‌اللهی

انتصاب شایسته آن برادر گرامی را به مقام وزارت معادن وفلزات تبریک عرض نموده ، توفیق خدمتگزاری بیشتر از درگاه حضرت احدیت مسئلت داریم .

کارکنان ماشین‌سازی تبریز

برادر بزرگوار جناب آقای محمدجواد ایروانی وزیر محترم اقتصاد و دارائی جمهوری اسلامی‌ایران

انتخاب وانتصاب جنابعالی رابه مقام وزارت امور اقتصادی ودارائی جمهوری اسلامی تبریک گفته توفیق و موفقیت روزافزون جنابعالی را در خدمت به اسلام و مسلمین از خداوند متعال خواهانیم .

اتحادیه انجمنهای اسلامی بانکهای آذربایجان شرقی

ملی ـ استان ، سپه ، تجارت ، ملت ، رفاه کارگران ـ مسکن

بسمه تعالی

برادر گرامی وارجمند: جناب‌آقای‌ایروانی وزیر محترم امور اقتصادو دارائی

انتخاب وانتصاب شایسته شما را به مقام وزارت‌امور اقتصاد ودارائی صمیمانه تبریک و تهنیت عرض نموده موفقیت شما را از درگاه احدیت مسئلت دارم .

سید جواد کاظمی خلخالی

دعوت بهمکاری از متخصصین اورولژی ـ دندان پزشکی ـ پوست

تلفن ۱۳ـ۹۹۴۱۲۱۲

اطلاعیه سومین دوره سیستم آموزش تکدرس (پاره‌وقت) دانشگاه آزاد اسلامی

رجوع به صفحه ۱۳

اطلاعیه شرکت بافکار (چیت‌سازی تهران)

در مورد آغاز بهره‌برداری ماشین‌آلات جدید بافندگی

بقیه در صفحه ۱۲

آگهی فروش فوق‌العاده مبلمان

موسسه اموال منقول بنیاد مستضعفان مبلمان دست دوم ایرانی و خارجی خود را درفروشگاه اجناس متفرقه این موسسه در خیابان ری، بالاتر از چهارراه بوذرجمهری روبروی شرکت مخابرات، بفروش میرساند . همه روزه ۵ر۸ تا ۱۲ و ۱۵ تا ۱۷ بعدازظهر بجز پنجشنبه‌ها

م الف ۲۵۰۰۶

فرم درخواست ، شرایط و تسهیلات جدید واگذاری موتورگازی

به‌متقاضیان ساکن شهرستان تهران بزرگ (تهران ـ شهری ـ شمیرانات) شنبه در روزنامه اطلاعات

خانواده‌های محترم ارشادی و بدخشان در سوگتان ، سوگواریم

زرانیه ـ پورقوامی ـ کلانترمجد

اطلاعیه امور حج و زیارت در مورد همسرانیکه بطور جداگانه ثبت‌نام نموده‌اند

رجوع به صفحه ۹

انالله و انا الیه راجعون

با نهایت تاثر و تاسف درگذشت ناگهانی شادروان محمد ارشادی رابه اطلاع فامیل و دوستان میرساند مراسم شب هفت آن‌مرحوم روز یکشنبه ۲۲ر۱۰ر۶۴ از ساعت ۱۴ر۳۰ تا ۱۶ در شبستان شماره یک بهشت زهرا (س) برگزارمی‌گردد. حضور شما عزیزان باعث شادی روح آن فقید سعید و تسلی خاطر بازماندگان خواهد بود.

ضمنا وسیله ایاب و ذهاب راس ساعت ۱۳ مقابل درب منزل آن مرحوم واقع در خیابان شهید کلاهدوز (دولت) خیابان جوانشیر خیابان بهار کوچه زمانی آماده حرکت می‌باشد.

خانواده‌های داغدار: ارشادی ـ رفعت‌منش ـ بدخشان ـ شکوری ـ ازقندی ـ پورشیرازی ـ یزدانی ـ پیک‌آزادی ـ شمشیرزن ـ شریعتمداری ـ رحیمی ـ مهدوی ـ جهانبخش ـ پورشیرازی ـ بوستان ـ مخبری ـ زمردیان ـ آهی ـ ارشادی‌نیا ـ زرانیه ـ حاج محمدرحیمی ـ مرشدزاده ـ ناصحی ـ ابراهیمزاده ـ صمدی ـ ابراهیمجوادی ـ تاجیک ـ پورقوامی ـ زجاجی ـ مهرگان ـ ثابت‌زاده ـ لاجوردی ـ ظفری ـ رحیم‌نژاد ـ میرزاخانی ـ بروجردی ـ نیکجوی ـ میرزائی ـ علیون ـ پورحکمت ـ مهرانی ـ اصفهانیان ـ نواب ـ نمازی ـ تهرانی ـ خوئی ـ مهاجری ـ شیخ‌الاسلامی ـ کلانترمجد ـ هاتف و اتحادیه آهنگران و سایر وابستگان

اطلاعات هفتگی منتشر شد

بسمه تعالی

فرم استخدام دانشکده خلبانی نیروی هوائی ارتش جمهوری اسلامی ایران

رجوع به‌صفحه ۹

خودروهای نیسان پاترول در اوائل نیمه دوم سال ۶۵ تولید و به‌تدریج تحویل خواهد شد

در صفحه ٤

بسمه تعالی

ادعونی استجب‌لکم

امشب‌دعای پرفیض کمیل‌توسط حجت‌الاسلام‌مهدی واعظی در مسجد بلال صداو سیما برگزار میگردد.

سخنران: حجت‌الاسلام محققداماد

شروع: ساعت ۷½ بعدازظهر

ورود برای عموم آزاد است

انالله و انا الیه راجعون

بانهایت تاسف و اندوه فراوان درگذشت‌ناگهانی شادروان مرحوم مغفور حاج محمدهادی علیپور رابه اطلاع دوستان و آشنایان می‌رسانیم. به همین مناسبت مجلس ختم مردانه آن مرحوم در روز جمعه ۲۰ر۱۰ر۶۴ از ساعت ۲ر۵ الی ۴ر۵ در مسجد انبارگندم و مجلس ختم زنانه در همین روز واقع در منزل آن‌مرحوم‌منعقد می‌باشد. مجلس ختم دیگری در روز شنبه ۲۱ر۱۰ر۶۴ از ساعت ۳ الی ۵ در مسجد فخر واقع‌درخیابان‌فخرآباد منعقد می‌گردد.

ضمنا مجلس شب هفت آن مرحوم روز دوشنبه ۲۳ر۱۰ر۶۴ از ساعت ۳ تا ۵ در مسجد فخرالدوله منعقد می‌باشد.

ازطرف خانواده علیپور و وابستگان

اطلاعیه کلینیک ویژه بیمارستان شهید دکتر رهنمون وابسته به‌مرکز پزشکی ایران

درصفحه ۱۸

بسمه تعالی

آگهی حراج بانك کارگشائی

کلیه گروگانهائیکه تا پایان خردادماه ۱۳۶۳ در بانک کارگشائی بگرو گذاشته شده و تاکنون تجدید معامله یا ترخیص‌نگردیده‌اند همه هفته روزهای سه‌شنبه از ساعت ۱۴½ الی ۱۷ و جمعه‌ها از ساعت ۹ الی ۱۱½ در بانک کارگشائی مرکز بمعرض حراج گذاشته میشود .

۲۴۲۳۵ رم‌الف

شرکت درجلسات حراج برای عموم‌آزاداست

اطلاعیه صندوق قرض‌الحسنه کوثر

به اطلاع میرساند صندوق قرض‌الحسنه کوثر تهران واقع درخیابان ۱۵ خردادمقابل‌مسجد امام‌خمینی در سراسر ایران‌هیچ شعبه‌ای‌ندارد.

هیئت مدیره صندوق قرض‌الحسنه‌کوثر

(تغییر آدرس شرکت آتی‌ساز):

دفتر مرکزی شرکت آتی‌ساز به محل زیر تغییرمکان یافته است:

انتهای بزرگراه افریقا (بعداز تقاطع افریقا ومدرس) کوی گلپاد، پلاک ۲۸

۱۳۶۰ سازمان تبلیغات اسلامی

اعزام دومین کاروان قاریان کربلا

صفحه ۵

در رثای سلیمان

چه زیباست، رقص عارفانه ا. ت !

شلنگ‌انداز ونعره‌زن، حالیکه بسوی خصم نشان رفتی ومسلسلت را به ترنم آوردی و «کعصف ماکول ★» را تلاوت کردی چه بهجت‌انگیز، برق چشمانت گاهی که هستیشان را به‌خاکستر نشاندی. یادمظلومیت برادرانمان را از «کفرقاسم» تا «شتیلا» را زنده نمودی ، جاوید باد خاطرشان .

فریاد روح‌نواز مسلسلت، ندای مظلومیت هزاران مصری غیور را دراعتراض به ننگین‌نامه «کمپ دیوید» به‌گوش جهانیان رسانید و توچه نیکو و به‌آداب ، راه برادران «خالد» را دنبال کردی و خود نشانه‌ای شدی برای راهیان آینده !

فرعونیان مخنث، پاندازان بیشرم قاهره، پنداشتند با اعدام «خالد» تکگل‌باغ را چیده‌اند اما نمی‌فهمند بهار آمده است ودر هرکنار وگوشه باغ جوانه‌ها هستند که می‌رویند وگلهایند که می‌شکفند .

صهیونیست‌های غاصب گفتند اگر ماجرا با حبس ابد پایان گیرد دیگر در هیچ کجای محاکم امنیتی‌نخواهند داشت. این بودکه اشارتی کردند ودلال فروش شرف‌مصر ومصریان دم جنبانید !

سلیمان ! مردم در شهادتت به خیابان‌ها ریختند، باسلاح تکبیر وتهلیل! وپلیس غافل، مذبوحانه با باطوم‌و سپر آمده بود جلوی هجوم بهار را بگیرد !

چه غرورانگیز است ، دمیکه هزاران گلو در چند پایتخت دریاد تو ورثای تو تکبیرگویندوندای «المسلمون المقادمون» ★★ را سردهند .

غربی‌ها تو ویارانت را «بنیادگرا» خوانند به معنای «مرتجع» وسرود راهم رفقا یادشان داده‌اند چه پرافتخار راهت این اتهام برای تو !

در میهن اسلامی ایران نیز غیرتمندانی را که با «آمریکا» و«اسرائیل» وکاپیتولاسیون وفساد وهرزگی..... تخالف داشتند مرتجع نامیدند وچه باک از اینکه تراـ که برعلیه قوای حاکمان مصر شوریدی- بنیادگرا بخوانند.

مژده اینکه بانگ تهلیل شما و سوگواران شماجای را برای تحلیل های آن‌چنانی احزاب وطنی وغیروطنی‌و اخوان‌الشیاطین و..... ازحرکت‌های مردمی تنگ می‌کند.

سلیمان !

نام مقدست را درکنار شهدایمان بخاطر می‌سپاریم ودر سرودهایمان به‌نیکی تورا می‌ستائیم .

راه و یاد تو جاوید .

مسلسلت پرترنم وگل‌های نارنجکات شکفته‌باد.

(سعید هندی ـ ۱۸ر۱۰ر۶۴)

★ مانند گاه خردشده.

★★ مسلمانها می‌آیند .

با شرکت جمعی از محققین و اساتید دانشگاه و کارشناسان مرکز آمار ایران

سمینار یک‌روزه آشنایی با آمار صنعتی و کاربرد آن در برنامه‌ریزی برگزار شد

لازمه داشتن آمار دقیق وبه‌هنگام ،ارتباط نزدیک، منسجم ودائمی میان تولید کننده و مصرف کننده آمار می‌باشد.

سمینار یک روزه آشنائی با آمار صنعتی و کاربرد آن در برنامه‌ریزی باشرکت جمعی از محققین واساتید دانشگاه ومدیران مراکز صنعتی‌ومتخصصین دست‌اندرکار آمار صنعتی و کارشناسان مرکز آمار ایران بامکان مرکز دکتر مجید جمشیدی معاون وزارت برنامه وبودجه و رئیس مرکز آمار ایران‌صبح دیروز در محل مرکز آمار ایران آغاز به کار کرد.

در آغاز این سمینار دکتر جمشیدی با تشریح لزوم برگزاری چنین سمیناری ، به اهمیت رابطه بین مصرف کننده و تولید کننده آمار اشاره کرد و گفت: برای بر طرف کردن نیازهای آماری کشور لازم است تولید کننده آمار بداند که مصرف کننده چه آماری ودرچه سطحی نیازمند است ودر همین رابطه است که ارتباط این دو مطرح میشود. ارتباط مستقیم ومنسجم بین تولید کننده خواهد بود.

وی سپس به طبقه بندی مصرف کنندگان آمار اشاره کرد و گفت: مسئولین اجرائی وسیاست گذاری کشور ،مسئولین واحدهای تولیدی ،محققین‌وپژوهشگران از مهمترین گروههای مصرف کننده آمار محسوب می‌شوند.

دکتر جمشیدی همچنین به‌اهمیت آمار صنعتی اشاره کردو افزود: برای توسعه صنعتی نیاز به برنامه است‌و آمارهای صنعتی مهمترین ابزار برای تهیه‌برنامه است ودر همین راستا است که برنامه ریزان‌وسیاست گزاران ممکنی می‌توانند برنامه های صحیح براساس آمارهای دقیق وبه هنگام راپایه‌ریزی کنند. آمارهای صنعتی وسیله‌ای مهم دردست مدیران صنایع برای تعیین سیاست های تولید در کارگاههای صنعتی‌است و محققان باستفاده از آمارهای صنعتی می‌توانند به نحوبهتری در جهت رفع تنگناهای اقتصادی کشورارائه طریق نمایند. دکتر جمشیدی همچنین با تاکید به داشتن آمار دقیق صنعتی متذکر شد: براساس بررسی های انجام شده نیاز آماری که در بخش صنعت وجود دارد به مراتب بیشتر از نیازهای آمار در سایر بخش‌های اقتصادی می‌باشد و همین موضوع لزوم کار بیشتر در این زمینه را نشان میدهد.

وی در پایان اظهار امیدواری کرد که برگزاری این سمینار راهگشای مشکلات آماری کشور در زمینه صنعتی باشد.

در ادامه کار سمینار یکی از کارشناسان مرکز آمار پیرامون نقش صنعت در اقتصاد ایران وکاربرد آمار صنعتی در برنامه ریزی‌ها مطالبی‌بیان داشت و سخنرانان بعدی سمینار در زمینه آشنائی با طرح‌آمار- گیری صنعتی وبررسی مشکلات آن ، روند تغییرات برخی از شاخصهای صنعتی درسالهای بعد از انقلاب اسلامی وهمچنین بررسی شاخصهای صنعتی مربوط به بخش عمومی مطالبی مطرح کردند.

رئیس مجلس شورای اسلامی :

حوادث مصر برای دنیای اسلام می‌تواند سرنوشت‌ساز باشد

● حجت‌الاسلام هاشمی رفسنجانی رئیس مجلس شورای اسلامی ، در جلسه علنی امروز مجلس به مناسبت شهادت سلیمان‌خاطر ، سرباز قهرمان مصری و رویدادهای اخیر مصر ، اظهار داشت : این روزها ، مصر حوادثی را در خود دارد بروز می‌دهد که‌برای دنیای اسلام میتواند سرنوشت‌ساز باشد . اگر بادرایت بااین مسائل برخورد شود ، یادآور حوادث ۱۹دی شهرستان قم است . آن روزی که طلاب و مردم حزب‌الله قم رابه خاک و خون کشیدند و آن جرقه تابناک از قم بلند شد و هنوز هم ادامه دارد .

ـ رئیس مجلس افزود : چیزهایی که در مصر گذشت، این چند روز ، واقعا عبرت‌انگیز و آموزنده است. به نظر می‌رسد که‌بدترین ضربه به‌دستگاه قضایی مصر وارد شد ، سقوط کرد آن دستگاه قضایی که قهرمان خودشان را ، به خاطر صهیونیستها ، آنگونه محکوم کرد و نظام حاکم‌بر مصر ، باند حاکم‌بر مصر ، درتاریخ‌که بدنامی به‌دامنشان خورد که غیر از استعفا و کنار رفتن هیچ‌چیز نمی‌تواند مسئله را حل کند .

شاید ابتدائا ، اگر به ذهنش برسد ، چیزی نیست ! یک جوان دانشجوی‌سربازی را محاکمه کردند . مسئله اینجا نیست ، مسئله روح قضیه است .

یک انسانی به خاطر احساس رنج ودردی که‌اکثریت مردم مصر از آن رنج می‌برند ، یک اقدام شجاعانه‌ای کرده ، این سمبل یک حرکت است . این‌سمبل یک فکر درست است، این سمبل یک مقاومت عمیق‌مردمی است .

پیام وزیر ارشاد اسلامی در سمینار بزرگداشت امیرکبیر:

شهادت مظلومانه امیر کبیر آغاز بیداری وهشیاری ملت ماست

اراک ـ خبرنگار اطلاعات: در ادامه سمینار بزرگداشت یکصدوسی وچهارمین سالگرد درگذشت میرزامحمدتقی‌خان امیر کبیر ، که جمع دیروز با پیام حجت‌الاسلام والمسلمین هاشمی رفسنجانی رئیس مجلس شورای اسلامی در شهر صنعتی اراک اعاز شده بود، پس‌از اجرای سرودی در بزرگداشت مقام امیر کبیر ، پیام حجت‌الاسلام خاتمی وزیر ارشاد اسلامی نیزخوانده شد.

در بخشی ازاین پیام آمده است: امیر کبیرنقطه های روشن در زندگی خود کم ندارد، خاصه در آن روزگار سیاه قجری ،روزگار سفرهای بیهوده، روزگار شکار وگردش دربار ، روزگاری که زر و زور همراه زمین خرید و فروش میشدند ، روزگاری که امارات‌وحکومت بلاد سر فعلی داشت، روزگاری که القاب در قلمرو الفاظ جانشین لیاقت در قلمرو معانی بود، در آن روزگار البته امیر کبیر اگر نکوئیم مانند موسی‌برضد فرعون شورید ،ولی باتشابهی که دست‌آورد مظلومیت وشهادت اوست ،او را می‌توانیم موسی آل‌فرعون‌قاجار بدانیم.

در این پیام آقای ختامی در تحلیل ازمقام امیر کبیر اظهار داشته است: او مردی بسیار متعهد و بسیار شایسته در قاریخ سیاه دوره منحوس قجری است. او راهگشای آشنائی‌ها با میزان عقب ماندگیمان ازقافله شتابنده پیشرفت صوری بشری بوده وشهادت او آغاز بیداری و هوشیاری است. بی‌گمان سمبتارهائی از این دست که در آن از فرزندان شایسته امت وبزرگان تاریخ ایران تجلیل به عمل می‌آورد، آن‌هم در ایامی که امت بزرگوار وآگاه ما در نبرد جنگ تحمیلی است، جای سپاس بسیار دارد.

این گزارش حاکیست دراین سمینار همچنین‌چند تن از اساتید ونیز نمایندگان مردم اراک در مجلس شورای اسلامی طی سخنانی ازمقام امیرکبیر تجلیل به عمل آوردند.

شرکت کنندگان در سمینار که بمدت سه روز ادامه خواهد داشت همچنین از روستای هزاوه زادگاه امیر کبیر و باغ‌فین فتگاه آن‌شهیدبازدیدبعمل‌خواهند آورد.

صبح دیروز و در محل دانشکده اقتصاد دانشگاه علامه طباطبائی تهران

کنفرانس تحلیلی بازرسی کمیت و کیفیت کالا برگزارشد

کنفرانس تحلیلی بازرسی کمیت و کیفیت کالا (سورویانس) صبح دیروز در محل سالن اجتماعات دانشکده علوم اقتصادی دانشگاه علامه طباطبائی‌تهران برگزار شد.

در ابتدای این مراسم و پس از تلاوت آیاتی‌از کلام‌الله مجید، دکتر مجتهد مدیر گروه اقتصاد بازرگانی دانشگاه‌علامه طباطبائی‌ازسوی برگزارکنندگاز سمینار به حاضران خیرمقدم گفت وبرنامه این کنفرانس را اعلام کرد.

سپس آقای غنیمی‌فرد رئیس دانشکده علوم اقتصادی این دانشگاه طی سخنانی به تشریح اهمیت بازرسی کمیت و کیفیت در بازرگانی خارجی ایران پرداخت.

بنابه گزارش خبرنگار ما در ادامه این‌کنفرانس که با استقبال گروه کثیری از دانشجویان و اساتید دانشگاهها، کارشناسان، دست‌اندرکاران و علاقمندان روبرو شده بود، مهندس فرزین انتصاریان با ارائه مقاله‌ای در ۵ بخش، بازرسی کمیت و کیفیت (سورـ ویانس)، چرائی‌و چگونگی انجام آن،انتخاب موسسه بازرسی کننده، نحوه ارتباط با آن و مسئولیتهای موسسه بازرسی کننده را برشمرد و در هر زمینه توضیحات فنی گسترده‌ای بیان کرد.

این گزارش می افزاید : پس از پذیرائی‌کوتاهی که از حاضران در کنفرانس انجام شد مجدداً مهندس انتصاریان با نمایش چندین اسلاید به بررسی علل آسیب‌دیدگی کالا ونحوه بازرسی انواع‌کالا پرداخت.

آنگاه آقای «موراوتس» از شرکت «گرمان‌ـ شی‌لوید» آلمان غربی در ۹ مورد سیستم های‌بازرسی، ائتلاف بازرسی کیفیت در کارخانجات، گردش کیفیت در تولید کالا، تقسیمات فرآورده‌های فرعی، بازرسی کنترل کیفیت، حدود و مفاد بازرسی، هزینه بازرسی، رسیدگی به سفارشات و اعلام نامه موسسه بازرسی به سخنرانی پرداخت و در پایان موسسه «لـوید» آلمان را معرفی کرد.

بنابه‌گزارش خبرنگار سرویس اقتصادی اطلاعات در بخش پایانی جلسه کنفرانس تحلیلی بازرسی کمیت و کیفیت (سورویانس) مهندس مهاجرین پیرامون حدود بازرسی به سخنرانی پرداخت و پس از آن به سئوالات شرکت‌کنندگان در کنفرانس توسط اساتید پاسخ گفته شد.

● شورای نگهبان ، لایحه «بازسازی کارشناسان رسمی دادگستری» را رد کرد

لایحه نحوه وصول مالیات مشاغل به تصویب شورای نگهبان رسید

شورای نگهبان، درگردهمایی ۲روز گذشته‌ی خود پس از بحث و بررسی پیرامون لایحه‌ی «بازسازی کارشناسان رسمی دادگستری»، مصوب اول دی سال جاری، این لایحه‌را مغایر با قانون اساسی و موازین شرعی دانست و رد کرد.

نظریه‌ی شورای نگهبان، به این شرح، اعلام‌شد: «نظر به اینکه این لایحه براساس قانون، کارشناس رسمی»، مصوب ۱۳۱۷ و اصلاحیه‌های بعداز آن،تنظیم شده است و به موجب آن قانون، مراجع قضایی،ملزم شده‌اند هروقت رجوع‌به کارشناسی لازم باشد،منحصرا از بین کارشناسان رسمی انتخاب نمایند. در حالیکه، الزام قاضی به رجوع به کارشناس رسمی، گرچه ازنظر او غیر صالح باشد ومنع‌او ازرجوع‌به کارشناس غیر رسمی، هرچند او را صالح بداند، مغایر با موازین قضای شرعی است، لذا این لایحه بااین اطلاق به نظر فقهای شورای نگهبان، غیرشرعی بوده وباید به‌گونه‌ای اصلاح شود که محدودیت قاضی، رفع شود.

همچنین، در جلسه‌دیروز شورای نگهبان،لایحه‌ی «نحوه وصول مالیات مشاغل» مطرح شد و به‌تصویب رسید.

یادآور می شود، این لایحه، پس از ایرادشورای نگهبان، در جلسه‌ی ۱۲ دی سال جاری مجلس‌شورای اسلامی، اصلاح و تصویب شده بود.

بیانیه دفتر تحکیم وحدت به‌مناسبت شهادت «سلیمان خاطر»

سرویس سیاسی: دفتر تحکیم وحدت انجمن‌های‌اسلامی دانشگاههای سراسر کشور با انتشار بیانیه‌ای به‌مناسبت شهادت سلیمان‌خاطر رزمنده‌ی مسلمان مصری اعلام کرد : شکوه خاطره « سلیمان » جاویدان است واین‌خون ،خون همه‌ی فرزندان اسلام است که به دست رژیم سرسپرده‌ی‌مصر ریخته میشود .

در قسمتی از این بیانیه آمده است : «وقتی‌حکام‌جور، دشمن جبار را دوست می‌گیرند ، چه‌راهی جز راه نبرد خونین می‌ماند . وقتی حاکم ، باخصم نرد عشق می‌بازد و می‌خواهد برتارک یک ملت ننگ راتحمیل کند ، چه راهی جز مقاومت و شهادت می‌ماند .

دیرگاهی است که حاکمان مصر ، غیرت وعزت و شرافت وانسانیت خویش رادرپای ارباب قربانی کرده‌اند. پس آیا این حاکمان را جز گلوله آتشین ،فریادهای‌الله‌اکبر و مسلسل‌های غرنده درمانی هست ؟»

در بخش دیگری ازاین بیانیه آمده است :«اینک جلادان کارتازه خویش راتمام کردند ودستهای آنان در خون شهیدی بزرگ فرو رفت ومامی‌بایست کار تازه خویش را آغاز کنیم.این خون رابه پرچم مظلومیت‌مسلمانان عالم می‌زنیم .ازاین خون ، نهال عشق ومبارزه راآبیاری می‌کنیم .این خون ، خون همه فرزندان اسلام است که به دست رژیم سرسپرده‌ی مصر ریخته میشود .

«سلیمان خاطر » ، اولین شهید نیست و آخرین شهید نیزنخواهد بود .

ای جلاد ، ای مبارک

بدان کهبین امت اسلامی وحکومت ننگین مصر را خون برخواهد کرد .

بدان که رویای صلح وسازش با رژیم کثیف واشنگتر صهیونیستی به کابوسی برای تو وامثال توبدل خواهد شد .

سلیمان خاطر زنده است . همچنان که « خالد اسلامبولی »زنده است .»

اسکله چهارم مجتمع عظیم بندر شهید رجائی به بهره‌برداری رسید

بندر عباس ـ ترمینال چهارم مجتمع عظیم بندرشهید رجائی طی مراسمی باحضور برادر سعیدی‌کیا وزیر راه وترابری به‌بهره‌برداری رسید باشروع بهره‌برداری ازاین ترمینال برمیزان تخلیه روزانه این‌بندر بمیزان ۲۵۰۰تن افزوده شد. مدیر کل بنادر وکشتیرانی هرمزگان درمراسم افتتاح ترمینال طی سخنان کوتاهی اظهار داشت: میزان حمل دریایی کالا ازطریق بندر عباس نسبت به ابتدای سالجاری افزایش یافته بنحوی که متوسط تخلیه‌وبارگیری ازکشتی در دوبندر شهید رجائی وباهنر روزانه به سی هزارتن رسیده است که‌این میزان تخلیه وبارگیری در مقایسه باسال گذشته سی درصد افزایش دارد.

وی افزود: اعمال سیاست قطع ارتباط کامیون با کشتی بمنظور تخلیه سریع بار از کشتی وحمل آن به محوطه وانبارها ، باعث شده است که هزینه ارزی‌معطلی کشتی‌ها بمیزان قابل توجهی پایین آمد .

طرح جدید تخلیه زباله در دو منطقه دیگر تهران به‌اجرا درمی آید

● با اجرای موفقیت‌آمیز طرح جدید جمع‌آوری و انتقال زباله در دو منطقه شهرری و شمیرانات ، بزودی این طرح در منطقه۳ و یکی دیگراز مناطق‌جنوب تهران به‌اجرا درخواهدآمد.

مهندس عباس جاسبی مشاور اجرائی شهردار تهران و مسئول طرح مذکور در این‌رابطه به خبرنگار خبرگزاری جمهوری اسلامی گفت: در بازدیدی که به اتفاق مدیرعامل سازمان خدمات موتوری شهرداری و مسئولین شهرداری های مناطق ۲۰، ۳و یک از نحوه اجرای طرح جدید در شهرری داشتیم ، آن را موفق و قابل اجرا در کلیه مناطق شهر تشخیص داده شد.البته در این بازدید نواقص کوچک و قابل اصلاحی چون عدم‌آشنائی کامل کارگران با طرح ، دوری راه منازل کارگران با محل‌کار، عدم تجهیز کامل تعمیرگاهها و سرویس های شستشوی و انت های نیسان‌و چرخ‌های دستی در مراکزو قراردادن زباله قبل‌از ساعت ۶بامداد در خارج از منزل و در نتیجه پخش‌شدن آنها بوسیله گربه و سگ های ولگرد دیده شد که بلافاصله پس‌از این بازدید، جلسه‌ای در محل‌شهرداری منطقه۲۰تشکیل شد و نسبت به رفع این نواقص بررسی به عمل آمد.و تصمیمات لازم اتخاذ شد.

وی گفت: مقرر شد جهت تسریع در تخلیه دو مرکز زباله که جایگزین ۲۲ مرکز قبلی‌در منطقه ۲۰شده است، محل یکی از مراکز تغییر کرده و یا مرکز دیگری به‌آن اضافه شود.

آقای جاسبی همچنین ازشهروندان تهرانی‌تقاضا کرد: کیسه های زباله منازل خود را شبها بیرون نگذارند. زیرا دراین فاصله تاساعت ۶بامداد که کار جمع‌آوری زباله‌ها آغاز می‌شود، گربه‌ها و سگ های ولگرد با پاره کردن کیسه های زباله باعث کثیفی و آلودگی محیط می‌شوند.

وی همچنین با اعلام شماره تلفن ۶۸۰۲۵روابط عمومی شهرداری تهران‌از شهروندان‌تهرانی خواست انتقاد های سازنده، پیشنهادها و شکایات خود را با مسئولین شهرداری تهران درمیان بگذارند و یادآور می‌شود: با اجرای طرح جدید که اخیرا مورد بازدید وزیر کشور و شهردار تهران قرار گرفت و در مناطق یک و ۲۰آغاز شد،نزدیک به ۶۰۰مرکز آزاد ومحصور زباله در سطح شهر جمع‌آوری گردید و بجای‌آن چهار مرکز در خارج‌از شهر در شمال، جنوب، شرق‌وغرب تهران این وظیفه را بصورت‌کاملا بهداشتی و اقتصادی به عهده خواهند داشت.

به این‌ترتیب به جای استفاده ازچرخ های دستی، زباله های منازل به‌وسیله اتومبیل های‌نیسان یاکمپرسی جمع‌آوری‌شده و مستقیما در ایستگاه های جهارگانه، داخل کانتینر های ۵۰ مترمکعبی تخلیه می‌شوند.سپس اسب های تریلی بطور سریع‌و منظم کانتینرهای مذکور را یدک کشیده و جهت تخلیه به مراکز دفن زباله در جاده قم و یا آبعلی انتقال می‌دهند.

وی افزود: کلیه عملیات جمع‌آوری‌و انتقال‌زباله از داخل شهر، تاساعت۱۰ صبح پایان‌گرفته و اتومبیلها شستشو شده، جهت خدمات دیگر شهری آماده می‌شوند.

ضمنا در کوچه های باریک که امکان تردد نیسان نباشد، از چرخ های دستی جدید که حامل سه بشکه بهداشتی می‌باشد، استفاده گردیده و هر روز چرخها و بشکه های آن شستشو داده می‌شوند.

از سوی بنیاد شهید انقلاب اسلامی

مجلس بزرگداشت شهید «سلیمان خاطر» روز شنبه در مسجد ارک برگزار می‌شود

★ سرویس سیاسی: از سوی بنیاد شهید انقلاب اسلامی، به مناسبت بزرگداشت سرباز فداکار اسلام«سلیمان‌خاطر» مجلس بزرگداشتی، از ساعت ۲ر۵ الی ۴ر۵ بعد از ظهر روز شنبه هفته آینده در مسجد ارک تهران در نظر گرفته شده است.

در پیامی که به همین مناسبت از سوی‌بنیاد شهید انتشار یافت، ضمن تجلیل‌از فداکاری‌ها و مبارزات مردم مظلوم و مسلمان مصر، به‌ـ خصوص شهدای بزرگوار چون «خالد اسلامبولی» و «سلیمان‌خاطر» در مبارزه‌با عوامل آمریکای جنایتکار و حامیان رژیم اشغالگرقدس، آمده است :

بی شک مردم مسلمان‌و فداکار خطه مصر به‌مبارزات الهی خویش در تداوم خط سرخ‌شهادت سربازانی‌چون «سلیمان خاطر» ادامه داده و سرزمین مصر را از ننگ ذلت سازش با رژیم صهیونیستی و اشغالگر قدس و همکاری‌با آمریکای پلید برای همیشه پاکنموده و بساط رژیم حاکم بر مصر راکه جز خواری و ذلت برای مردم فداکار مصر، ثمری دیگر نداشته است، برهم‌خواهند چیدو انشاء الله با تداوم این مبارزات الهی، به اهداف شهدای بزرگوارشان تحقق خواهند بخشید.

بنیاد شهید انقلاب‌اسلامی ضمن گرامیداشت شهادت سرباز دلیر اسلام در سرـ زمین مصر و درخواست از مردم بزرگوارآن خطه‌جهت تداوم راه این عزیزان اعلام می دارد: مجلس‌بزرگداشت این شهیدعالی مقام‌از سوی این بنیاد عصر روز شنبه (۲۱ر۱۰ر۶۴) از ساعت۲ر۵ الی ۴ر۵بعدازظهر درمسجد ارک تهران برگزار خواهد شد.

اعلام پشتیبانی روحانیت مبارز تسنن وتشیع گنبدو ترکمن‌صحرا از انتخاب آیت‌الله‌العظمی منتظری به‌عنوان‌رهبر آینده انقلاب‌اسلامی

گنبد- خبرنگار اطلاعات: روحانیت مبارز تسنن و تشیع وحوزه‌های علمیه‌منطقه‌گنبدوترکمن صحرادرتلگرامی به‌محضر امام خمینی‌رهبرکبیر انقلاب‌وبنیانگذارجمهوری اسلامی ایران، انتخاب فقیه عالیقدر آیت‌الله العظمی منتظری را به‌رهبری آینده انقلاب اسلامی تبریک گفتند ورای مجلس خبرگان را مورد تایید قرار دادند .

دراین تلگرام، روحانیت منطقه گنبد وترکمن صحرا ضمن آرزوی طول عمر وسلامتی برای امام‌امت، تصمیم مجلس خبرگان رادر انتخاب فقیه عالیقدر آیت‌الله‌العظمی منتظری به‌رهبری آینده انقلاب اسلامی، مورد تایید قرار دادند وازاین انتخاب، اعلام پشتیبانی کردند .

اخبار کوتاه

سلیمان‌خاطر جای فرشته را گرفت

● سرویس‌سیاسی ـ هیات وزیران در نشست دیروزخود به بررسی همکاریهای فنی ـ اقتصادی و بازرگانی ایران‌با چین وژاپن پرداخت .

به گزارش روابط عمومی نخست‌وزیری، در این جلسه براجرای توافقهای‌انجام‌شده با ژاپن وچین در محور مبادلات تجاری و نفتی تاکید شد .

در ادامه این‌جلسه،پیرامون نتایج سفر نخست‌وزیر ترکیه به ایران تبادل‌نظر شد ودر پایان آن ، نخست‌وزیر با اشاره به تعیین وزرای جدید امور اقتصادی و دارائی و معادن وفلزات ،تکمیل کابینه را تبریک گفت .

همچنین هیات دولت در جلسه دیروز تصمیم‌گرفت، به پاس مقاومت دلیرانه شهید سلیمان خاطر ، خیابان فرشته در تهران‌به نام این شهید بزرگوار نامگذاری شود.

بازار قم به مناسبت بزرگداشت سالروز ۱۹دی تعطیل شد

قم ـ خبرنگار اطلاعات : امروز بازار شهر خون وقیام قم ، بمناسبت سالگرد قیام مردم این شهر در سال ۱۳۵۶ یک‌ـ پارچه تعطیل بود . هشت سال پیش در چنین روزی مردم قم با راهپیمائی در خیابانها و حضور در منازل آیات‌عظام ، به رژیم منفوربهلوی که‌مقام شامخ رهبری انقلاب جسارت کرده بود .اعتراض کردند که این اعتراض با تهاجم جلادان رژیم مواجه شد و جمعی از مردم در چهارراه بیمارستان فاطمی (شهدا) هدف گلوله قرار گرفتند و شهید یامجروح شدند . دامنه این اعتراض در روزها و ماههای‌بعد به سایر شهرها و مراکز مذهبی ایران کشیده شد و سرانجام همچون آتشی خرمن حکومت پلید وشیطانی شاه را دربرگرفت و پیروزی انقلاب اسلامی رابه ارمغان آورد .

امام جمعه فیروزکوه منصوب شد

قم ـ طی حکمی از سوی دبیرخانه مرکزی ائمه جمعه حجت‌الاسلام والمسلمین آقا سید محمد حسینی به سمت امام‌جمعه فیروزکوه منصوب شد .

پروازهای جدید شرکت آسمان

تهران ـ خبرگزاری جمهوری اسلامی

شرکت خدمات هوائی کشور «آسمان» اعلام کرد: به منظور رفاه حال‌مسافرین این شرکت از تاریخ ۲۰ر۱۰ر۶۴ پرواز هائی در مسیر های تهران ـ اهواز تهران ـ اصفهان ـ اهواز و بالعکس‌و تهران‌ـ شیراز‌ـ لار ـ بندرعباس و بالعکس برقرار می‌گردد.

انتصاب

سرویس اجتماعی ـ طی حکمی از سوی آقای سید کاظم اکرمی وزیر آموزش و پرورش ، آقای حسین مظفر به سمت مدیرکل آموزش و پرورش استان تهران منصوب شد .

● از سوی وزیر بهداشت درمان و آموزش پزشکی دکتر پرویز زیریان به‌سمت مدیرکل بهداشت خانواده این وزارتخانه و دکتر عبدالرسول‌نیک‌خو به‌سمت مدیرعامل سازمان منطقه بهداشت درمان و آموزش پزشکی استان خوزستان منصوب‌و مشغول‌بکارشدند.

خانه‌ای به مساحت ۷۵ متر مربع ۱۴۰ متر زیربنا۳ طبقه فروشی ۳۳۱۷۲۸ آ ـ ۲۲۶۴۹

روسای دانشگاه علم و صنعت‌و مجتمع هنر انتخاب شدند

شورایعالی انقلاب فرهنگی پریشب بریاست حجت‌الاسلام والمسلمین سیدعلی خامنه‌ای‌و با حضور کلیه اعضاء تشکیل جلسه داد .

بگزارش خبرگزاری جمهوری اسلامی در این نشست به پیشنهاد آقای‌دکتر فرهادی وزیر فرهنگو آموزش عالی وتصویب شورا، آقایان: دکتر عباس شرلائی و مهندس عبدالرحیم عسگری به ترتیب به سمت رئیس دانشگاه علم و صنعت ورئیس مجتمع هنر انتخاب شدند .

برنامه تلویزیون

پنجشنبه

★ شبکه‌ی اول

۱۴ـ۴۵ اعلام برنامه‌ها
۱۴ـ۵۰ تلاوت آیاتی از کلام‌الله مجید
۱۵ـ۰۰ گزارش ورزشی
۱۶ـ۱۵ اخبار ناشنوایان
۱۶ـ۴۵ اخبار به زبان انگلیسی
۱۷ـ۰۰ اخبار ورزشی
۱۷ـ۱۰ اخبار استان و شهرستانها
۱۷ـ۳۰ اذان مغرب به‌افق تهران
۱۷ـ۳۵ برنامه‌ی کودکان‌و نوجوانان
۱۸ـ۳۰ درسهائی ازقرآن
۱۹ـ۱۵ تقویم تاریخ
۱۹ـ۳۰ اخبار سراسری ایران و جهان
۲۰ـ۱۵ مسابقه‌ی نامها و نشانها
۲۱ـ۰۰ الفبای زندگی
۲۱ـ۴۵ نگاه سوم
۲۳ـ۰۰ برنامه به زبان عربی (برون‌مرزی)

★ شبکه‌ی دوم

۱۷ـ۴۵ اعلام برنامه‌ها
۱۷ـ۵۰ تلاوت آیاتی از کلام‌الله‌مجید
۱۸ـ۰۰ اخبار فرهنگی هنری و اقتصادی
۱۸ـ۱۵ آموزش علوم
۱۸ـ۴۵ فیلم علمی
۱۹ـ۰۰ آموزش باقتنی
۱۹ـ۳۵ کاوش های علمی
۲۰ـ۰۰ گوناگون
۲۰ـ۳۰ جنگ هنرهفته
۲۱ـ۳۰ ویژه برنامه‌ی امیرکبیر
۲۲ـ۳۰ اخبار سراسری ایران‌و جهان

جمعه

★ شبکه‌ی اول

۱۳ـ۵۰ اعلام‌برنامه‌ها
۱۳ـ۵۵ تلاوت آیاتی از کلام‌الله مجید
۱۴ـ۰۰ برنامه‌ی کودک و نوجوان
۱۶ـ۰۰ فیلم سینمائی
۱۷ـ۱۵ بهداشت در خانه
۱۷ـ۳۰ اذان مغرب به‌افق تهران
۱۷ـ۳۵ دنباله بهداشت در خانه
۱۷ـ۴۵ مردم و مسئولین
۱۸ـ۳۰ گزارش هفتگی
۱۹ـ۱۵ تقویم تاریخ
۱۹ـ۳۰ اخبار سراسری ایران‌و جهان
۲۰ـ۱۵ خطبه های نماز جمعه‌ی تهران
۲۱ـ۴۵ فیلم مستند
۲۳ـ۰۰ برنامه‌به زبان‌عربی (برون‌مرزی)

★ شبکه‌ی دوم

صبحگاهی

۸ـ۳۰ اعلام برنامه
۸ـ۳۳ برنامه‌ی کودک (شامل: نورهدایت ،سرود، کارتون ، مادر بزرگ،علی کوچولو، داستان آلپ و نقاشی)

عصر

۱۷ـ۴۵ اعلام برنامه‌ها
۱۷ـ۵۰ تلاوت آیاتی از کلام‌الله مجید
۱۸ـ۰۰ طرحی‌نو درآندازیم
۱۹ـ۰۰ فیلم مستند
۱۹ـ۲۰ ورزش‌از شبکه‌دوم
۲۰ـ۵۵ قرن جراحان
۲۱ـ۱۵ مسابقه‌ی علمی
۲۲ـ۳۰ اخبار سراسری ایران‌و جهان

جناب آقای مهندس سید محمدرضا آیت‌اللهی

انتصاب شایسته آن برادر ارجمند و متعهد را به مقام وزارت معادن وفلزات تبریک عرض مینمایم .

تبریز ـ محمدحسین خیرتبریزی

آ ـ ۱۱۷۶۱

بسمه تعالی

بنیاد مستضعفان فارس در نظر دارد حدود ۴۰ر۰۰۰ اصله درخت صنوبر ـ سپیدار خود را از طریق مزایده بفروش برساند .

طالبین میتوانند جهت کسب اطلاع بیشترتاتاریخ ۲۲ر۱۰ر۶۴ به این بنیاد واقع در خیابان خیام‌شیرازمراجعه ویاباتلفنهای ۳۹۶۸۵ـ ۳۷۰۸۳ تماس حاصل نمایند .

آ ـ ۱۱۷۶۲

رهنمودهای مهم آیت‌الله العظمی منتظری به قضات دادگاه عالی انقلاب اسلامی

قهسه‌شنبه شب گذشته قضات دادگاه عالی انقلاب باحضرت آیت‌الله العظمی منتظری دیدار کردند و گزارشی از خدمات و کارهای انجام شده رابه اطلاع ایشان رساندند. دراین دیدار آیت‌الله العظمی منتظری ضمن تشکر و تقدیر ازآنان که‌این‌مسئولیت مهمرا قبول کرده‌اند، اظهار داشت: ازآنجا که درشرع مطهر که مسئله نفوس واموال اهمیت فوق‌العاده‌ای داده شده، تاسیس وتشکیل این دادگاه کار لازم و مفیدی بود وبا اینکه دربدو امر بعضی دوستان شاید تشکیل‌آنرا لازم نمی‌دانستند، ولی اکنون لزوم وتقویت آنرا تاکید می‌کنند و علت اصلی هم این است که قضاوت صحیح در اسلام باید دریك محیط فارغ و به‌دور از هر عامل فشار وجوخاصی انجام گیرد. بنابر این ،آقایان قضات دادگاه عالی که از فضلای متعهدحوزه علمیه می‌باشند، سعی کنند بادقت کامل و به‌دور از حالت انتقام‌گیری وعصبانیت واحساسات ،تنها رضایت خداوند متعال و احکام شرع مقدس و ضوابط اسلامی را در قائیدویارد نظریات دادگاه‌مامد نظر داشته باشند و فقط از یك بعد به این مسئله‌نگاه نکنند، بلکه تمام جهات‌شرعی وابعاد سیاسی واجتماعی موضوع رابررسی کنندواگر نکاتی وخصوصیاتی درنظریات قضات شرع دادگاههای بدوی انقلاب غفلت شده، به آنان تذکر دهند تا انشاء الله‌تعالی احکام وقضاوتهای‌آقایان به‌واقع‌نزدیکتر وازخط واشتباه دورتر گردد.

ایشان تاکید کردند: دقت در صدور حکم شرعی همیشه مرضی شارع مقدس می‌باشد واگر فرضادقت درصدور حکم شرعی واجرای آن شد ودربعضی جاها احیانا باعث شد که گناهکاری مجازات نشود ،به‌فرموده پیامبر اکرم «ص» بهتر است از اینکه بیگناهی‌مجازات شود. روی این اصل آقایان محترم درمسئله اعدامها ومصادره‌ها کاملادقت نمایند. مبادا موردی‌برخلاف‌موازین شرع وبر مصلحت انقلاب و نظام جمهوری اسلامی‌حکم خلافی صادر واجرا گردد.

وزیر خارجه هند فردا به تهران می‌آید

تهران ـ خبرگزاری‌جمهوری اسلامی : بنابه دعوت دکتر علی‌اکبر ولایتی وزیر امور خارجه جمهوری اسلامی‌ایران آقای میالی‌رام‌لگات ، وزیر امور خارجه هند در راس هیاتی از مقامات عالیرتبه آن کشور روز جمعه بیستم دیماه جاری (فردا) جهت شرکت‌در سومین اجلاس کمیسیون مشترک وزیران جمهوری اسلامی ایران و هند و در پاسخ سفر سال گذشته آقای ولایتی به‌هند ،یکبازدیدرسمی سه روزه از جمهوری اسلامی ایران بعمل خواهد آورد .

وزیر امور خارجه هند طی اقامت خود در تهران مذاکراتی با مقامات‌جمهوری اسلامی ایران در خصوص روابط دو جانبه و مسائل بین‌المللی و منطقه‌ای مورد علاقه طرفین بعمل خواهد آورد .

یادآور میشود قرارداد کمیسیون مشترک وزیران جمهوری اسلامی ایران وهند در سال ۱۳٦۲ در تهران‌توسط وزرای خارجه دو کشور به امضاء رسید . این کمیسیون از بدو تاسیس ناظر بر روابط اقتصادی ـ فنی ـ بازرگانی ـ صنعتی ـ فرهنگی‌ـ علمی ـ دانشجوئی وکنسولی دو کشور بوده است و در چارچوب این کمیسیون‌روابط دو کشور از پیشرفت شایانی برخوردار شده است.

رئیس دیوانعالی کشورهرگونه تجاوز وتوطئه‌ای ازسوی آمریکاو اسرائیل علیه کشور برادر جماهیری لیبی را محکوم کرد

رئیس دیوان عالی کشور در دیدار با سفیر ایران در لیبی ضمن تاکید بر حمایت قاطع جمهوری اسلامی ایران از کشور جماهیری لیبی در مقابل اوج گیری تهدیدات امپریالیسم و صهیونیسم ،هرگونه تجاوز و توطئه‌ای از سوی آمریکا واسرائیل علیه کشور برادر جماهیری لیبی را محکوم کرد.

به گزارش خبرگزاری جمهوری اسلامی پیش از ظهر دیروز حجت‌الاسلام خوانساری ، سفیر جمهوری اسلامی ایران در لیبی با آیت‌الله موسوی اردبیلی رئیس دیوان عالی کشور وعضو شورای عالی قضایی دیدار کرد.

در این ملاقات آقای خوانساری گزارشی ازاوضاع منطقه واوج گیری تهدیدات امپریالیسم وصهیونیسم علیه کشور برادرجماهیری‌لیبی ومواضع ثابت‌رهبری‌ومردم لیبی در حمایت از موضع بر حق جمهوری اسلامی‌ایران ورهبری آن به خصوص در جنك تحمیلی رابه اطلاع رئیس دیوان عالی کشور رساند.

سپس آیت‌الله موسوی اردبیلی ضمن تقدیر و تشکر از حمایت های بی دریغ جماهیری‌لیبی از مواضع جمهوری اسلامی ایران ،حمایت قاطع جمهوری اسلامی ایران از جماهیری لیبی درمقابل هرتجاوزی از سوی آمریکا واسرائیل را مورد تاکید قرار داد و بخصوص تحریم اقتصادی آمریکا علیه این کشور را محکوم کرد.

اظهارات سخنگوی وزارت امور خارجه کشورمان پیرامون شهادت سلیمان‌خاطر

تهران ـ خبرگزاری جمهوری اسلامی : در ارتباط با خبر آژانس خبری رسمی مصر مبنی‌بر خودکشی‌سلیمان ـ خاطر ، سرباز مسلمان مصری که در پاسخ به اقدامات وحشیانه رژیم اشغالگر قدس علیه مسلمانان فلسطینی تعدادی اسرائیلی رادر صحرای سینا کشته بود .

سخنگوی وزارت امور خارجه کشورمان در این رابطه طی تماسی با خبرگزاری جمهوری اسلامی گفت : قرائن و شواهد نشان میدهد که سلیمان‌خاطر قهرمان‌سینا خودکشی نکرده ، بلکه توسط رژیم مصر بشهادت رسیده است .

رژیم مصر تحت فشار امریکا واسرائیل تصمیم داشت طی یک محاکمه فرمایشی وی رابه اعدام محکوم کند .اما اعتراض گسترده و مقاومت ملت مسلمان مصر و تظاهرات دامنه‌دار مردم سبب شد تا وی رابه حبس ابد محکوم نماید و در نهایت نیز پس از مضروب کردن وی توسط یکخبرنگار صهیونیست ، بدنبال اعمال فشار رژیم صهیونیستی این سرباز قهرمان رادر بیمارستان نظامی به شهادت رساندند .

این سخنگو افزود : ما مطمئن هستیم مسلمانان‌مصر در مقابل رژیمی که‌با پذیرش قرارداد کمپ‌دیوید چیزی جز حقارت برای‌ملت‌مسلمان‌مصربه ارمغان‌نیاورده مبارزه بی‌امان خودرا کماکان ادامه خواهد داد و به‌امریکا واسرائیل و دیگر دشمنان اسلام خواهد فهماند که ممکن است آنها توانائی تحت‌فشار قراردادن رژیم‌های وابسته و غیرمردمی را داشته باشند ، اما هیچگاه قادر به خدشه‌دار ساختن عزت و شرف ملتهای مسلمان نخواهند بود .

یك هیات ژاپنی فردا وارد تهران می‌شود

تهران ـ خبرگزاری جمهوری اسلامی:یك هیئت ژاپنی فردا(جمعه) وارد تهران خواهدشدروابط عمومی وزارت‌امورخارجه کشورمان‌اعلام‌کرد:آقای «ماسایوکی فوجیو نماینده پارلمان‌ژاپن،رئیس شورای سیاست‌گزاری حزب‌لیبرال دمکرات و رئیس انجمن دوستی پارلمانی ایران و ژاپن درراس هیاتی ازتاریخ ۲۰ تا ۲۲ دیماه ٦٤(مطابق با۱۰ تا۱۲ ژانویه ۱۹۸٦) از جمهوری اسلامی ایران دیدارررسمی به عمل خواهد آورد .آقای «فوجیو» درطول سفربا مقامات جمهوری اسلامی‌ایران درباره توسعه روابط مجلس دوکشور، مسائل دوجانبه ومسائل مورد علاقه دوکشور مذاکره خواهد کرد.

ازسوی دیگر خبرنگار خبرگزاری جمهوری اسلامی از توکیو گزارش داد : ماسایوکی فوجیو در اولین مرحله از سفر خاورمیانه‌ای خود جمعه آینده (فردا) وارد تهران خواهد شد. «واسوکه‌میاکه» مدیر کل اداره خاورمیانه وافریقای وزارت امور خارجه ژاپن ، فوجیو را دراین سفر همراهی می‌کند.

فوجیو از رهبران پرنفوذ حزب‌لیبرال دمکرات است .

گفته میشود سفر وی به خاورمیانه به عنوان نماینده ویژه نخست‌وزیر آن کشور صورت می‌گیرد و در واقع مقداری نیز برای بررسی زمینه‌های دیداردیگر «شینتارو ابه» وزیر خارجه ژاپن از منطقه خاورمیانه محسوب می‌شود.

«آبه» که تقویت روش دیپلماسی خلاق را یکی از اهداف خود قرار داده‌است تلاش داردتا در حرکت‌های حل مساله اعراب‌و اسرائیل برای ژاپن هم‌نقشی‌بیابد. بعلاوه،در سفر تیرماه گذشته حجت‌الاسلام والمسلمین رفسنجانی رئیس مجلس شورای اسلامی‌به ژاپن‌طرفین توافق کردند وزرای خارجه دوکشور بطورمرتب تبادل دیدار کنند واکنون احتمال میرود دربهار آینده «آبه» برای انجام دومین سفر خود عازم تهران شودو متقابلا دربهار سال بعد دکتر ولایتی به توکیو سفر کند.

«ماسایوکی فوجیو»که دراوایل آذرماه ازبحرین، عمان ، وکویت دیدن‌کرده بود، قرار است پس ازدیدار از تهران عازم قطر ، عربستان سعودی و سپس‌مصر شود.

رئیس مجلس در دیدار با اعضای مجلس‌اعلاء :

مجلس اعلاء می تواند ارائه کننده رهبری به مردم عراق باشد، همه گروهها باید در این مجلس ذوب شوند و تعصبات گروهی را کنار بگذارند

آقای هاشمی رفسنجانی صبح دیروز (چهارشنبه) در دیدار با اعضای مجلس اعلای‌انقلاب اسلامی عراق طی سخنانی ضمن تجلیل از «سلیمان‌خاطر » سرباز قهرمان مصری ،خطاب به اعضای این مجلس تاکید کرد : شماازد شرایط کنونی باید بهره بگیرید و سربازان قهرمانی همچون سلیمان‌خاطرها تربیت کنید که‌با ایثار و فداکاری به حرکت شما شورو نشاط بدهند وحماسه‌ایجاد کنند تامردم خفته بیدار شوند .

در آستانه برگزاری اولین‌اجلاس مجمع‌عمومی دوره ششم مجلس اعلای انقلاب اسلامی عراق صبح دیروز (چهارشنبه) جمعی از اعضای مجلس اعلای انقلاب اسلامی عراق با حجت‌الاسلام و المسلمین هاشمی رفسنجانی رئیس مجلس شورای اسلامی دیدار کردند . دراین دیدار رئیس مجلس شورای اسلامی طی سخنان مبسوطی گفت : قرائن و شواهد نشان میدهد خداوند به مردم عراق مثل مردم ایران عنایت داشته وبا فراهم‌کردن شرایط موفقیت مردم عراق ، زمینه تحول وانقلاب در عراق را بسیار بالا قرارداده است . خصوصا اینکه اگربا تقدیر الهی در عراق انقلاب اسلامی پیروز شود ، بابهم‌پیوستن دو انقلاب‌اسلامی در دو کشور نیرومند وغنی وبا سابقه در منطقه ،مسائل مسلمانها حل‌خواهد شد.لذا افراد دلسوز به‌اسلام ومسلمین باید تلاش و فداکاری‌شان را وسعت بیشتری دهند و اقدامات دراین مقطع رابابد خیلی زیاد و جدی قلمداد کنند . اگر ازاین شرایطی‌که‌خداوند بوجود آورده استفاده نکنیم، باید پیش‌خدا جواب بدهیم . چون این شرایط از نعمت‌های خداوند واز جانب اوست . البته تا آنجا که‌من میدانم بعضی از برادران تلاشهای خوبی کرده‌اند و شما جان‌برکفانی دارید که در جبهه‌ها خوب حرکت کرده‌اندو نشان داده‌اند که رزمندگان لایق وقابل تحسینی هستند .

مجلس اعلا دراین چند دوره کارش روبه تکامل گذاشته وکارش از گذشته هرروز بهتر شده است . بسیاری خیلی بیشتر باید تلاش کنید . امثال سلیمان‌خاطرها در از عراقی‌های مقیم ایران روحیه انقلابی خود را حفظ کرده‌اند . امامن اینها راکافی نمیدانم . شما دراین‌شرایط میان شما نباید کم باشد ودراین شرایط به‌چنین‌افرادی شدیدا نیاز دارید که ممکن است دربیرون‌عراق وجودداشته باشند . این صحنه‌ها و حماسه‌های همچون شهادت سلیمان‌خاطرهاست که باید افراد را بسازد و شور و نشاط بدهد و حرکت ایجاد کند یک سرباز گمنام در مصر آنچنان موجی در دنیا ایجاد کرده و محکمترین و مهمترین محکمه محاکمه باند حاکم برمصر را درست کرده است. این محکمه اکنون در همه وجدانهای بیدار انسانها تشکیل شده و همه میبرسند که این چه نظامی است که سرباز اسلام‌را در دادگاه خودش به نفع امپریالیسم صهیونیسم وبرای ارضا شدن خوشایند امپریالیسم شکنجه و شهید میکند؟ آنها چه بخواهند و چه نخواهند ، در وجدان‌های بیدار ، این قهرمان مصری این محکمه را ایجاد کرده است و مصر را تکان داده و خاور ـ میانه و دنیا را تکان داده است . ما از این عناصر کم نداریم . این‌ها باید هدایت و برنامه‌ریزی شوند وکارهای فدائی باید انجام شود.

بسیاری از اشتباهات نظامات ظالم و دنیائی بدنبال اینکارهای فدائی پیش می‌آید. همین اقدامات فدائی در تاریخ ایران بود که‌پشت نظام راشکست.مثلا ۱۷شهریور چند پله نظام را پائین آورد و به سقوط کشانید . یک عده مردم خود را هدف رگبار مسلسل هائی قرار دادند وشهادت را پذیرا شدند. ولی او برای ارعاب مردم این اشتباه را مرتکب شد و حادثه‌ای مثل سینما رکس‌آبادان رابرای رعب و وحشت مردم ایجاد کرد. اما نتیجه معکوس داد. سینما رکس مثل همین حادثه سلیمان خاطر در مصر است. این صحنه‌ها برای پیروزی ما مهم‌بود. حالا یک چنین شرایطی برای شما ایجاد شده که‌براحتی در اختیار هرملتی برای مبارزه قرار نمیگیرد.

آقای هاشمی رفسنجانی خطاب به اعضای مجلس اعلای انقلاب اسلامی عراق گفت: شما شرایط ما را می‌دانید. وقتی ما علیه طاغوت مبارزه میکردیم ، هیچ‌نظامی وهیچ حزبی در دنیا از ما حمایت نمیکرد. همسایه‌های ما یکی عراق بود که امام را در آستانه پیروزی انقلاب بیرون کرد. همسایه‌های جنوبی و شرقی نیز همه با ما مخالف وبا رهبری شاه موافق بودند. وقتی رهبر مادر پاریس بود، تمام دستگاههای غربی با ما مخالفت می ـ ورزیدند و تنها بخشی از واقعیتها را آنطور که می ـ خواستند منعکس میکردند. این مردم در این شرایط تنها مبارزه کردند و پیروز شدند. بعداز انقلاب‌هم جنگ را به ما تحمیل کردند ودر افغانستان هم آن مسئله را بوجود آوردند. همسایه‌های جنوبی ما پول و همسایه های شمالی ما در این جنگ آتش آفرین بودندوماهرچه داشتیم از درون خودمان بود. ملت عراق برای نجات خود بیش از همه احتیاج به حرکت های مردمی‌دردرون دارند. شما امکاناتی دارید که ما در زمان مبارزه با شاه نداشتیم‌و آن همین جمهوری اسلامی است. جنگ برای‌ما در این مقطع نجات مردم عراق راهم دربردارد.

این امتیازات و شرایطی است که تنها شما دارید و اگر از این نعمتها خوب استفاده کنید، نعمت خود را شکر گزارده‌اید.

والا همه باید در پیشگاه خداوند جوابگو باشید و این امر احتیاج به فداکاری های جدی دارد. هیچکسی نباید فکر کند، ذخیره انقلاب اسلامی عراق است وباید برای آینده زنده بماند، خون ما خیلی بیشتر می تواند کار کند.

الان ما هزاران سلیمان خاطر ها داریم که اگر فکر کنند بمانند بهتر است، دیگر هیچکس کاری نمی کند. ما نمانیم بهتر از آن است که زنده بمانیم.ماآنقدر که از مظلومیت و شهادت استفاده کرده‌ایم از ماندن استفاده نکردیم مردم ما از همین‌ها تکان خوردند.

باید با این حماسه‌ها همه تکان بخورند و کار کنند و فداکاری کنند. اگر فکر کنید که در یک کشور عادی و امن زندگی می کنید و گاه گاهی علیه آنان حرفی می زنید، این آنقدرها کشش ندارد. من در سال ۵۲ ـ ۵۳ برای سازماندهی نیروها از ایران به اروپا رفتم و در آنجا کارهای زیادی هم انجام دادم، اما احساس کردم که اگر در ایران باشم، مفیدتر خواهم بود و در زندان بهتر می توانم کار کنم. در خارج می باید منتظر بنشینم که در ایران حرکتی میشد و ما علیه آن اعلامیه‌ای بدهیم که مثلا فلان گروه را گرفته‌اند.من می دانستم که افراد ما را دستگیر کرده بودند و من لو رفته بودم، با این وجود تشخیص این بود که در زندان موثرترم. بهمین دلیل وارد مرز که شدم بازداشت گردیدم وناچند سال قبل‌از انقلاب در زندان بودم. بنابراین ما هیچوقت نباید فکر کنیم که در محیط خارج بهتر می توانیم کار کنیم. البته در ایران برای شمامیدان جهاد وجود دارد و شرکت شما همه در آن انجام می شود،

نماینده امام در شورای عالی دفاع در ادامه‌مطالب خود گفت : توصیه من به شما این است که مسئله را بسیار جدی بگیرید. الان در محافل سیاسی روی این بحث می کنند که صدام برود بهتر است یا حزب بعث؟ اینها مطمئن شده‌اند که ایران از شرایط خود صرفنظر نمی کند. و مطمئن شده‌اند که ایران تا زمانیکه حاکمیت بغداد را نشکند صحنه را خالی نمی کند. ما که نمی خواهیم در عراق حضور جدی داشته باشیم. شما باید خودتان کشورتان را اداره کنید. مجلس اعلاء باید آنچنان کارکند که این رهبری مجسم و مجاهدودلسوز مردم شناخته شود.

مردم احساس نکنند که شما در اینجا امتیازی دارید، بلکه‌باید احساس کنند که شما مجاهدت می کنید اگر از افراد شما شهید بشوند هیچ اشکالی ندارد.آنها نباید اینجا را قله موفقیت شما بدانند. مجلس اعلاء باید نمونه مجاهدت باشد و مردم عراق شما را با مجاهدت‌هایتان بشناسند.

مجلس اعلا می‌تواند ارائه کننده رهبری به مردم عراق باشد واین کار با فداکاری وشدت عمل ودلسوزی بیشتر امکان پذیر است. اگر مجلس اعلا مورد اعتماد مردم عراق واقع شود، همانطور که تاحالا بود، موفق خواهد بود در اینجا باید بگوییم گروه‌گرائی وتعصبات گروهی برای شما بسیار خطرناك است. و بعنوان بدترین سم می‌تواند مهلك باشد.

اگر اینطور شود، شما نمی‌توانید مردم عراق را منسجم کنید. شرایط عراق تا حدودی باایران فرق می‌کند. شمابابد متمرکز باشید قابتوانید. آنجا را منسجم کنید.

همه افراد گروهها باید در مجلس اعلا ذوب‌شوند و تعصبات گروهی را ازدست بدهند. مردم عراق‌مردمان متدین ومتعصب خوب درمیانشان بسیار است و شما می‌توانید باتکیه بر اسلام و همکاری شیعه و سنی کارکنید ودیگر گروهها در مقابل شما ضعیف هستند. البته آن گروه‌ها مثل ملی‌گراها ودیگران می‌توانند در سایه شما بیشتر به‌اهداف خود نزدیك شوند. مجلس اعلا را تقویت کنید. فراموش کنید که عضو چه جمعیت و گروهی هستید، بلکه فکر کنید که عضو مجلس‌اعلا می‌باشید. و مجاهدت و تعهدات خود را زیاد کنید. من می‌دانم که شما مشکلات دارید ودر ادارات ما به موانعی برخورد می‌کنید.اما مجاهده کردن بیش از اینها توان می‌خواهد. شما با دیگرانی که به ایران آمدند وزندگی آنها را گرفتند و بخاطر زندگی کردن آمدند فرق می‌کنید .البته باید آنها راهم جذب‌کنید. اما مجاهدت باشماست ومابا شما در امر مجاهده‌شریك هستیم برادران عراقی باید احساس کنند، اینجا خانه خودشان است، ولی باید برای باز پس‌گرفتن خانه‌اصلی خودشان تلاش کنند. الحمدلله ادم های مخلص و نیرومند وعلما ودانشمندان وشخصیتهای سیاسی و سربازهای خوب درمیان شمازیاد هست. کمك مابه‌شما در جبهه‌هاست. اگر امروز بگویند دیگر حزب بعث نیست ما تفنگهایمان راروی زمین می‌گذاریم وشما را قابغداد بدرقه می‌کنیم. بدون رفتن صدام وحزب منفور بعث مشکلات حل نمی‌شود وصف مبارزه باامریکا واسرائیل متشکل نمی‌گردد. باید نیروهای متعهد عراقی ودیگران درمیدان جنك باامریکا وجود داشته باشند ولی این حزب بعث ازاول تفرقه‌انداخت ومانع تشکیل آن است.

شما قبل ازما هدف سرنگونی حزب بعث رادارید. چون شما در عراق هستید ولی پشتیبانی ما برای شما تضمین شده است، وباید از خداوند شاکر باشید که این وظیفه رابه ماداده است .شما لازم نیست‌ازماشاکر باشید که ما برای اطاعت ازخداوند می‌جنگیم. ما و شما در یك میدان هستیم .امید هم خیلی زیاد است و وضع از سابق خیلی بهتر است وواقعیت در همه سایه می‌اندازد کشورهای خلیج فارس متوجه اشتباهات خود شده‌اند واگر درست توجه کنند وباز بطرف دشمنان مابرنگردند مامم آنها رامی‌بخشیم. دولتهای بزرك فهمیده‌اند که سرمایه خود رابدجائی ریخته‌اندوسرمایه آنها بدریا ریخته شده است. در مجموع کشورهای حامی عراق متوجه اشتباهات خود شده‌اند انشاء الله مسئله عراق که حل شد بعد مسئله فلسطین حل‌خواهد شد.

بااطلاعات وتجربیاتی که داریم به شما می‌گویم که وسائل پیروزی در شما هست وما منتظر موفقیتهای این دور شما هستیم.

استقبال گرم سازمان‌های اسلامی پاکستان از سفر آقای خامنه‌ای به این کشور

تهران ـ خبرگزاری جمهوری اسلامی : درآستانه سفر آقای خامنه‌ای رئیس جمهور به پاکستان ۲٦ سازمان و انجمن مذهبی، سیاسی و اجتماعی‌بلوچستان پاکستان از سفر ایشان به گرمی استقبال کردند.

به گزارش روزنامه «جنگ» چاپ کویته پاکستان، در بیانیه‌هائی که بهمین‌منظور انتشار یافته، آمده‌است: سفر آقای خامنه‌ای به پاکستان را خیرمقدم میگوئیم و امیدواریم با الهام از رهنمودهای حضرت آیت‌الله ـ العظمی امام خمینی دوستی دو کشور مسلمان بیش از پیش تحکیم یابد.

اطلاعیه سازمان تبلیغات اسلامی در رابطه باشهادت «سلیمان‌خاطر» سرباز مسلمان مصری

از سوی سازمان تبلیغات اسلامی در رابطه با شهادت سلیمان خاطر سرباز مسلمان مصری اطلاعیه‌ای بدین‌شرح انتشار یافت.

بسمه تعالی و من‌قتل مظلوما فقدجعلنا لولیه‌سلطانا، همزمان‌با حملات مجددنامردانه اسرائیل به‌جنوب لبنان و تخریب و کشتار های بیرحمانه‌این ستم‌پیشگان، سلیمان خاطر نیز در مصر به شهادت رسید. خون‌پاك این مسلمان قهرمان و غیرتمندی که به جرم انتقام از جنایتکاران اسرائیلی و قاتلان هزارها مسلمان بی‌گناه و مظلوم فلسطینی‌و لبنانی درزندان هم‌پیمانان اسرائیل برزمین ریخت ، روح تازه‌ای در قالب جوانان غیور و زجرکشیده مصر و همزنجیرانشان دمید و به همه فرزندان انقلابی اسلام حرارتی تازه بخشید. خونی‌پود که‌دیر یا زود دامان ننگین حسنی‌مبارك و یاران‌خائنش را خواهد گرفت.

سازمان تبلیغات اسلامی ضمن تسلیت‌و تبریک شهادت این سرباز رشید سینا به خانواده محترم او و همه جهان اسلام، بی‌صبرانه در انتظار روزی است که قدس عزیز بدست نیرو های آزادشده مصرو رزمندگان دلیر اسلام فتح شده، انتقام همه مظلومانی که بدست صهیونیستهای غاصب و قاتل آواره و شهید شده‌اند، یکجا گرفته شود

وسیعلم‌الذین ظلموا ای‌منقلب ینقلبون.

بسمه‌تعالی

محضر مبارک حضرت آیت‌ا... العظمی‌رهبر عظیم‌الشان جهان‌اسلام‌امام‌خمینی‌دامت‌افاضاته .

پیوسته در پیشگاه مقدس حضرت احدیت جلت‌عظمه صحت و سلامتی آن وجود مبارک را خواستار و طول عمر و عزت آنحضرت را مسئلت داریم‌و ازحرکت و عمل انقلابی و شایسته مجلس خبرگان مبنی برتعیین و تصویب فقیه عالیقدر **حضرت آیت‌الله‌العظمی آقای منتظری** دامت برکاته بعنوان رهبر آینده به آن مقام ارجمند تبریک و پشتیبانی خویش را اعلام میداریم . والسلام علیکم و رحمة‌الله‌و برکاته

روحانیت تشیع و تسنن و حوزه‌های‌علمیه منطقه گنبدکاوس و توابع

آ ـ ۱۱۸۱۷

پاکستان برای استقبال از رئیس جمهوری اسلامی ایران آماده می‌شود

★ اسلام‌آباد ـ خبرگزاری جمهوری‌اسلامی:دولت و مردم پاکستان برای یک استقبال باشکوه از رئیس جمهوری اسلامی ایران آماده می‌شوند.

بگزارش خبرگزاری‌جمهوری‌اسلامی ازاسلام‌آباد، «محمدخان جونیجو» نخست‌وزیر پاکستان درجلسه‌ای با حضور گروهی از وزرای این کشور، مقدمات این سفر را مورد بررسی قرار داد.

یک سخنگوی دولت پاکستان ضمن استقبال از سفر رئیس جمهوری اسلامی ایران به پاکستان،گفت: این سفر باعث تقویت بیشتر روابط دیرینه دو کشور اسلامی و همسایه خواهد شد.

وی افزود: روسای جمهوری دو کشورپیرامون مسائل دوجانبه و بین‌المللی از جمله افغانستان،لبنان، فلسطین، جنگ عراق و ایران و جنبش غیر متعهدها گفتگو خواهند کرد.

سخنگوی دولت پاکستان گفت: روابط اقتصادی و فرهنگی نیز از جمله موضوعات دو دور گفتگوی روسای جمهوری ایران و پاکستان خواهد بود.

از سوی دیگر همزمان با اعلام‌سفررئیس‌جمهوری کشورمان به پاکستان، پیامهای خیرمقدم بسیاری از سوی گروهها شخصیت‌های روحانی، برادران اهل تسنن و تشیع در مطبوعات این کشور انتشار یافته است.

در این پیام‌ها ضمن استقبال از سفر رئیس‌جمهوری اسلامی ایران، تحکیم روابط برادرانه بین دوملت‌مورد تاکید قرار گرفته و از مردم پاکستان برای شرکت در مراسم استقبال از آقای خامنه‌ای دعوت شده است.

اسامی برخی از سازمانها و گروههای پاکستانی که در این رابطه پیام منتشر کرده‌اند، به این شرح‌است: رئیس کمیته‌القدس انجمن اتحادالمسلمین،هیات‌پاسدار اسلام، سازمان نسل جوانان پاکستان، سازمان امامیه، هیات غلامان مصطفی، کمیته وحدت اهل سنت، حرکت اخوت اسلامی، حرکت وحدت اسلامی،انجمن‌جانثاران اهل‌بیت، حرکت کارمندان مسلمان و انجمن‌تفکراسلامی.

٦ تن از نمایندگان مجلس روز شنبه با مردم‌دیدار حضوری دارند

اسامی نمایندگان شرکت کننده درملاقات حضوری روز شنبه ۲۱ر۱۰ر٦٤ نمایندگان با مردم به این شرح اعلام شد:

نام کمیسیون مربوطه به هر نماینده درداخل‌پرانتز قید شده است.

حسن ابراهیمی نماینده ورامین ساعت ۲ـ۵ر۳ (امور دفاعی)

محمد حسین چهرگانی انزابی نماینده تبریز ساعت ۳ـ۵ (ارشاد وهنر اسلامی)

محمد شاورانی نماینده بوکان ساعت ۲ـ٤ (دیوان محاسبات)

حسین سبحانی‌نیا نماینده نیشابور ساعت ۳ـ۵ (سیاست خارجی)

علی پریزاد نماینده نقده ساعت ۳ـ۵ (کاروامور استخدامی)

علی بابا بائی نماینده اسفراین ساعت ۲ـ٤ (مسکن وشهرسازی وراه تراوری)

به گزارش روابط عمومی مجلس شورای اسلامی علاقمندان میتوانند ازساعت ۱۳ر۳۰ به ساختمان شماره۲ مجلس شورای اسلامی واقع درمیدان بهارستان‌مراجعه نمایند .

٦ انتصاب جدید در معاونتهای وزارت برنامه و بودجه

ازسوی مسعود زنجانی وزیربرنامه‌وبودجه‌انتصابات زیر در این وزارتخانه انجام گرفت.

۱ـ احمد رهگذر به سمت معاون امور زیربنایی ایشان قبلا معاونت امور مناطق وزارت برنامه وبودجه را به عهده داشت.

۲ـ مهدی میرمعزی به سمت معاون امور تولیدی وی قبلا مدیریت صنایع وزارت برنامه وبودجه‌راعهده‌دار بود.

۳ـ احمد شفاعت به‌سمت معاون فنی .ایشان قاقبل از انتصاب به‌این سمت عضو شورای بازسازی ونوسازی مناطق جنك‌زده ومشاور وزیر جهاد سازندگی بود.

٤ـ محمد هندی به سمت معاون امور مناطق وی قبلا معاونت عمرانی نخست‌وزیر را برعهده داشت.

۵ـ محمد ستاری فر به سمت معاون اموراجتماعی. ایشان قبل ازاین سمت عضو هیات علمی دانشگاه‌علامه طباطبائی بود.

٦ـ جعفر عبادی به سمت سرپرست معاونت امور اقتصادی .وی قبل ازاین انتصاب ریاست دفتر جمعیت ونیروی انسانی وزارت برنامه وبودجه را به عهده داشت.

تورگوت اوزال در گردهمائی مسئولین حزب میهن ترکیه:

پارلمان ایران ، یك پارلمان قوی است و حکومت ایران نسبت به گذشته استقرار بیشتری‌دارد

آنکارا ـ خبرگزاری جمهوری اسلامی : تورگوت اوزال نخست‌وزیر ودبیرکل حزب میهن ترکیه پیروز در گردهمائی مسئولین این حزب پارلمان ایران را یک پارلمان قوی توصیف کرد . تورگوت اوزال دراین جلسه ضمن تشریح نتایج سفر خود به‌ایران با اشاره به‌این که روابط ترکیه باکشورهای اسلامی گسترش چشمگیری یافته است، گفت : یکنمونه ازاین روابط مناسبات تجارتی بین ایران و ترکیه است . در حالیکه در سال ۱۹۸۰ مبلغ حجم تجارت بین دو کشور تقریبا صفر بود ، امروز این حجم به ۲ میلیارد دلار رسیده وامیدواریم که در سالهای آینده این رقم رابه ۳ میلیارد دلار افزایش دهیم .

به گزارش خبرگزاری آناتولی نخست‌وزیر ترکیه همچنین در رابطه بادیدار هیات پارلمانی همراه وی در سفر به تهران اضافه کرد ، پارلمان ایران یک پارلمان قوی است ومادراین سفر شاهد این مسئله بودیم که حکومت ایران نسبت به گذشته استقرار بیشتری دارد .

نقش سفر اوزال به تهران در تغییر موضع مطبوعات ترکیه

آنکارا ـ خبرگزاری جمهوری اسلامی: پس از بازگشت «تورگوت اوزال» از سفر به‌ایران و همزمان با انتشار اظهارات وی ودیگر مقامات ترکیه دایر بر مذاکرات سازنده و مفید بین دو کشور، محور اصلی اخبار درج شده در مطبوعات ترکیه را میهمان نوازی مسئولین ایران و گسترش روابط دوستی بین دوکشور همگام با بسط روابط تجارتی تشکیل می‌دهد.

روزنامه «گونایدین» در شماره دیروز چهارشنبه ضمن چاپ پنج عکس از دیدارها و ملاقات‌های اوزال درایران‌ضمن‌اختصاص‌یك صفحه کامل‌به‌این‌موضوع خبر مربوطه را تحت عنوان (دوستی مستحکمتر شد) به چاپ رسانیده است.

روزنامه «جمهوریت» در شماره دیروز (چهارشنبه) متن مصاحبه اختصاصی خبرنگار این روزنامه را با آقای بهزاد نبوی وزیر صنایع سنگین ایران تحت عنوان (روابط تجاری تحت تاثیر فشارهای سیاسی قرار نگیرد) به چاپ رسانیده است.

روزنامه «دنیا» در شماره دیروز (چهارشنبه)پیرامون این موضوع می‌نویسد: مسئولین شرکتهای خصوصی نیز از سفر به ایران راضی برگشتند.

روزنامه «ملیت» که سابقه دیرینه در چاپ اخبار بر علیه جمهوری اسلامی ایران دارد، در شماره دیروز (چهارشنبه) خبر مربوط را تحت عنوان (تجارت باایران به‌اهداف رکوردی رسید) به چاپ رسانیده است. در در این میان روزنامه «ینی عصیر» در شماره پریروز (سه‌شنبه) ضمن چاپ خبر مربوط به مصاحبه مطبوعاتی «اوزال» در تهران تحت عنوان (اوزال در این مصاحبه به دام خبرنگاران ایرانی نیفتاد) می‌نویسد در این مصاحبه مطبوعاتی خبرنگاران ایرانی با سئوالاتی از جمله اینکه آیا صدام متجاوز است یا خیر؟ آیا با سرنگونی صدام برقراری صلح در منطقه آسانتر نخواهد بود؟ خواستند اوزال را بدام بیندازند ولی‌اوزال بادادن جوابهای دیپلماتیکی پخته از این دام رهید.

خبرگزاری جمهوری اسلامی یادآور می‌شود در ماههای گذشته مطبوعات ترکیه به استناد خبرهای استخراج شده از رسانه‌های آمریالیستی در چاپ خبر برعلیه ایران مسابقه گذاشته بودند و جالب است که جدا ازغرض‌ورزی بعضی ازجراید ،اکثریت نویسندگان وخبرنگاران این روزنامه‌ها گذشته از اینکه جمهوری اسلامی ایران را از نزدیك ندیده بودند ، اطلاعات خود آنها نیز در رابطه با جمهوری اسلامی ایران بیش از آنچه که به نقل از اخبار تحریف شده رسانه‌های امپریالیستی منتشر می‌کردند نبود.

جناب آقای مهندس محمدرضا آیت‌اللهی وزیر محترم معادن وفلزات

انتصاب شایسته آن برادر گرامی را بسمت وزیر معادن وفلزات تبریک عرض مینمایم .

تبریز ـ مهندس عبدالله فتحی

آ ـ ۱۱۷۹۸

بسمه تعالی

آگهی تبدیل سهام بی‌نام شرکت سهامی خاص صنایع کرك کاشان به‌سهام بانام (نوبت اول)

بدینوسیله باطلاع کلیه صاحبان سهام بی‌نام شرکت سهامی خاص صنایع کرک کاشان‌می‌رساند براساس مصوبه مجمع عمومی فوق‌العاده مورخ ۱٦ر۹ر۱۳٦٤ که در آن با اکثریت آرا سهامداران مقرر گردید سهام بی‌نام شرکت ت

سقوط ۴۵

نوشته فریدون هویدا ـ ترجمه ح. ا. مهران

(۲۸)

شاه دیکتاتور

سه حادثه‌ای را که تشریح کردم (سفر نیکسون به تهران در سال ۱۹۷۲، افزایش قیمت نفت در سال ۱۹۷۳، وتغییر کابینه درسال ۱۹۷۷)صرفا میتواند بعنوان‌عوامل سرعت بخشیدن به بحران درنظر گرفته شود ، وگرنه‌ریشه اصلی بحران فقط موقعی قابل شناخت است که سرشت دیکتاتوری رژیم شاه مورد توجه قرار گیرد .

روش زمامداری شاه بگونه‌ای بود که‌اکثر تصمیمها را شخصا میگرفت و بهمین خاطر چنان‌جوی بوجود آورده بود که هیچکس ـ حتی نزدیکترین مشاورانش ـ هیجرات انتقاد از او را بخود نمیدادند . و وزرای کابینه نیز برای آنکه از خشم شاه درامان بمانند ، در موارد متعدد ترجیح میدادند هر مسئله‌ای را ـ هر قدر هم که ناچیزو پیش‌پا افتاده باشد ـ قبلا باطلاع او برسانند . چنانکه در سال ۱۹۷۷ (۱۳۵۶) وزیر بهداری وقت بمن میگفت : چون تعداد سگهای ولگرد تهران خیلی زیاد شده بود ، گزارشی بشاه داد تا از او اجازه اتلاف این سگها را بگیرد . موفقیکه این اجازه صادر شد و میخواست‌مقدمات کار را فراهم کند ، ناگهان شاه او را به قصر خود فراخواند و گفت : «فعلا دست نگهدارید ! چون خواهرم (شمس)خیلی به حیوانات علاقه دارد واگر ازاین کار مطلع شود مرا به دردسرخواهد انداخت .بهتر است مدتی صبرکنید تا او شاه آینده به‌اروپا برود وبعد کارتان را شروع کنید ....»

بنظر شاه ، این مسئله خیلی عادی وطبیعی بود که وزرای کابینه حتی در اموری چنین جزئی وپیش‌افتاده نیز باوی مشورت کنند وبعد از کسب دستورات شاهانه تصمیم خود را به مرحله اجرا بگذارند .

تصورات شاه از ماهیت یک رژیم سلطنتی به گذشته‌دور باز میگشت ، و چنانکه در کتاب خود (بسوی تمدن بزرگ) آشکار ساخته ، باین امر اعتقاد داشت که : «... وضع خاص شاهنشاهی ایران ایجاب میکند که به گفته معروف کریستن‌سن : یک شاه واقعی دراین‌کشور ، نخستین رئیس کشور ، بلکه درعین حال یک مرشد و یک معلم برای ملت خویش باشد ....» (۱) .

و این مسئله آنچنان در ذهنش ریشه داشت که حتی یکبار طی‌مصاحبه‌ای بایکخبرنگارفرانسوی(اولیویه‌ورن) باو گفته بود : «... در واقع ،شاه در کشور ما رئیس هر سه قوه مجریه ، مقننه ، و قضائیه است ....» (۲) . و بعبارت بهتر ، شاه حدود سه قرن بعد از سلطنت لوئی چهاردهم دوباره این گفته او را تکرار میکرد که :«دولت، یعنی من .»

یکروز از شاه شنیدم که‌خطاب بگروهی ازدرباریان میگفت : « اختیار نصب وعزل همه کارمندان بامن است » . و بعدا که ماجرای بازداشت امیرعباس درسال ۱۹۷۸ پیش آمد ، فرصتی دست داد تاشخصا این گفته شاه راتجربه کنم . درآن موقع که‌بخاطرناراحتی حاصل ازبازداشت‌برادرم تصمیم داشتم از شغلم (نماینده ایران در سازمان‌ملل متحد) دست بکشم ، یکروز شخصی به ملاقاتم آمد (که از قبل او را می‌شناختم ، ولی هرگز نمیدانستم برای ساواک کار میکند) وبمن هشدار داد که : «توخیلی حرف زیادی میزنی ! مواظب خودت باش ! چون هم برادرت الان در زندان است وهمباید بفکر خانواده و فرزندانت باشی....»

دولت در دولت

حقیقت اینست که در رژیم شاه هیچگاه یک دولت واحد درایران وجود نداشت . وامور کشور توسط چند مرکز قدرت اداره میشد که همگی زیرنظر مستقیم شاه بودند، و روسای هریک نیز باشخص وی ارتباط مستقیم برقرار میکردند .

امیراسدالله علم که تاوت ۱۹۷۷ (مرداد ۱۳۵۶) مقام‌وزارت دربار را بعهده داشت ، تصمیمهائی میگرفت که بکلی از حیطه وظایفش خارج بود ، ولی بعد از کسب موافقت شاه آنهارا باجرا میگذاشت .

منوچهرافبال در زمان ریاست شرکت نفت عینا بهمین نحو عمل میکرد . ارتش تاحدود زیادی درکارهایش استقلال رای داشت . و ساواک ـ گرچه ظاهرا بدفتر نخست‌وزیر وابسته بود ـ ولی مستقیما از شاه دستور میگرفت .

در چنین شرائطی ، طبیعی است که هرگز امکان هماهنگی بین اقدامات گوناگون در کشور وجود نداشت و کل سیستم حکومتی نیز به نحوی اداره میشد که گوئی یکنوع حالت ملوک‌الطوایفی برآن‌حکفرماست .

برادرم در زمان نخست‌وزیری خود همواره‌میکوشید تابا بهره‌گیری از دوستان همدل‌وهمفکر وضعی بوجود آورد که‌بتواند کشتی دولت را دراین دریای متلاطم‌بارامی جلو ببرد . ولی رفتارشاه چنان بود که هر روزبیشتر از پیش بسوی خودکامگی وبی‌اعتنائی نسبت به نصایح دیگران پیش میرفت . وگرچه دراین میان گهگاه بشکایات برادرم نیز گوش فرامیداد ، ولی در مقابل انتقادها و شکایات دیگران عکس‌العمل‌هائی تند وخشن از او ظاهر میشد . تاجائیکه در سال ۱۹۷۱ (۱۳۵۰) ارتشبد جم را از سمت فرماندهی ستاد ارتش فقط باین دلیل برکنار کرد که‌انتقادهایش را نسبت به بعضی از طرحهای تاکتیکی خود شنیده بود .

ابتکارات شاهانه

اکثر طرحها و برنامه‌های شاه الهام گرفته‌از مذاکراتی بود که با اتباع وشخصیتهای خارجی بعمل میاورد .

بطور مثال یکبار که یکی از ایرانیهای تبعه امریکا به ملاقاتش رفت و مزایای تاسیس سازمانهای کشت و صنعت را برایش برشمرد ، شاه بلافاصله تصمیم گرفت نظر او را به اجرا بگذارد تابتواند ایران را به سلکصادر کنندگان مواد غذائی درآورد . وبدنبال این‌تصمیم هم دستورداداراضی اطراف سدبزرگ جنوب کشوررابه‌امر کشت و صنعت اختصاص دهند (۳)

کشاورزانی که درآن منطقه به زراعت اشتغال داشتند و بتازگی قباله‌ای بدست آورده وخود را مالک‌زمینشان میدانستند ،ناگهان با وضعیتی روبرو شدند که قباله را از دستشان میگرفت وبجایش سهم «کشت و صنعت »میداد وضمنا هم از آنان بعنوان کارگر مزدبگیر دریک برنامه کشاورزی گسترده و پیشرو ثبتنام بعمل میاورد .

این پدیده جدید برای کشاورزانی که بتازگی از ظلمات دوران سیاه فئودالیسم رهیده بودند اصلا قابل هضم نمیتوانست باشد . وآنها که قباله ملک را یک کالای ملموس بحساب می‌آوردند ،هرگز برای سهم‌بکشتو صنعت ، ارزشی بیش از یک ورق کاغذ قائل نمیشدند . مضافا باینکه ، کشاورزان احساس میکردند باردیگر بنقطه **اول بازگشته‌اند وپس از اصلاحات ارضی ، اینکه‌بجای** رعیتی برای مالک شناخته شده‌ای ، باید رعیت سازمانی شوند که اصلا برایشان چهره مشخصی ندارد .

چنین وضعیتی در مورد کشاورزانی که تاچار به خدمت در سازمانهای تعاونی روستائی شده بودند نیز مصداق داشت . وآنها چون آزادی خود را سلب شده می‌دیدند ، تاچار برای ایفای سهم خود در برنامه مدرنیزه کردن کشور روستاها را رها کرده و روبسوی شهر می‌نهادند .

وباین ترتیب بود که برنامه‌های کشاورزی شاه هم بزودی دچار مشکلات عدیده شد وسطح تولیدات کشاورزی هرگز نتوانست حداقل نتیجه مورد انتظار را برآورده سازد .

در بخش صنعت نیز وضعیتی بهمین منوال جریان داشت وبخاطر ناشکیبائی شاه و برنامه‌های بجامطابانه‌اش مسائل فراوانی یکی پس از دیگری ظهور میکرد . احداث مراکز مربوط به صنایع سنگین ، پتروشیمی ، و نیروگاه اتمی ، نیازبه کارشناسان ورزیده داشت ، وچون درمیان ایرانیان چنین افرادی بچشم نمیخورد ، شاه برای دستیابی به‌اهداف بلندپروازانه خود سیل کارشناسان‌خارجی را بداخل کشور روانه کرده بود .

در ماههای آخر عمر رژیم ، غالبا این سخن نادرست بگوش میرسید که : برنامه‌های مدرنیزه کردن کشورتوسط شاه به قیمت تاج‌و تخت او تمام شده است . ولی بنظر من واقعیت اینست که‌عجز اشتباهات اساسی خود شاه هیچ علت دیگری زمینه سقوطش را فراهم نکرده است .

ادامه دارد

۱ـ ترجمه با استفاده از متن اصلی (بسوی‌تمدن بزرگ ، صفحه ۱۷) ـ م .

۲ـ شاه در همان مصاحبه بلافاصله جمله‌اش را اصلاح کرده و گفته بود : « ... ولی بموجب قانون‌اساسی ،شاه رئیس قوه مجریه محسوب میشود ... » (ترجمه فارسی کتاب « شیرو‌خورشید » ، نوشته «اولیویه‌ورن »انتشارات امیرکبیر ، ۱۳۵۶ ، صفحه ۱۳۲) ـ م

۳ـ این شخص «هاشم نراقی » نامبرده که از تجار ایرانی تبعه امریکا بود وبعدا هم معلوم شد که‌هیچ قصدی جز پرکردن جیب خود از پولهای‌بادآورده نفت نداشته است .

چون وی پس از مدتی فعالیت ،وقبل از آنکه به زعم خود وادعای شاه : «خوزستان رابتبدیل به کالیفرنیا کند » ازایران گریخت . و موقعیکه بحسابش رسیدندمعلوم شدمیلیونها تومان سفته اعتباری رابه بانکهای ایران سپرده و پولش را گرفته و فرار کرده است . همان زمان مردم راجع بهاشم نراقی میگفتند : او مواد غذائی‌تولید شده در کشت و صنعت خود راهمانجا دروکرد و پخت وخورد و هضم کرد و ... ! ـ م .

نامه‌یک‌زندانی به‌هفته‌خونی

بقیه از صفحه ۸

● ۶ـ درباره‌ی صحبت آن زندانی که از صدای جمهوری اسلامی ایران پخش شد و شما نوشتید :« اگر این حرفها راست باشد » .... شمابدانید که آن‌صحبتها کاملا واقعیت دارد و چه کسی از خود مازندانیان ،بهتر که این واقعیات رابه شما بگوئیم . مطالبی که آن‌زندانی گفت ، تازه گوشه‌هایی از امکانات وسازندگی‌های زندان اوین بود و چون وقت برنامه رادیوئی کم بود ، بمخیلی از موارد اصلا اشاره‌ای نشد .

برادر ارجمند ، در اینجا پاسداران عزیزی خدمت می‌کنند که به خاطر به راه راست آوردن ما ، کارو درآمد خود را که می‌توانستند به وسیله‌ی آن در بیرون اززندان در رشته‌های خود صاحب مکنت و مال شوند ، رها کرده‌اند . فرزندان ونزدیکان عزیزشان در جبهه‌ها شهید یا مفقود شده‌اند و خود نیز آرزوئی جز حضور درمیدان‌های جنگ و شهادت در راه خدا ، ندارند ، آنها چون شمع می‌سوزند تا دل‌های خاموش ما را روشن ودیدگان کم‌سوی ما را بینا نمایند و چون می‌خواهند فی‌سبیل‌الله خدمت کنند ، شاید راضی نباشند بیش ازاین درباره آنها چیزی گفته شود ومن هم بهمین مقدار بسنده می‌کنم .

۷ـ برادر محترم ،شما که‌اهل قلم ومطالعه هستید ، آیا می‌دانید که در کشورهای دیگر در زمان صلح ، چه رفتاری با زندانیان دارند ؟ بله جمهوری اسلامی حتی در زمان جنگ بایهتر بگویم دفاع مقدس خود که گرگهای روباه صفت ازهرسو به‌آن حمله‌ور شده‌اند واو همچنان مقاوم و شبتوه ایستاده است ، باما زندانیان رفتاری اسلامی وانسانی دارد و امکاناتی برای ما فراهم کرده است ، کمحتی برادران و خواهران عزیز حزب‌اللهی هم در بیرون ندارند واین فقط برای آن است که مارا به دریای نور برسانند .خود بهتر می‌دانید که در به‌اصطلاح‌رژیم‌های دمکراسی ، در شرایط صلح با گروه‌های تروریست چه می‌کنند . برای نمونه بیاد شما می‌آورم که دولتشیطان بزرگ ، امریکا با جامعه ژاپنی‌های امریکا در زمان جنگ ژاپن وامریکا چگونه رفتار کرد .

۸ـ مسئولین قضائی وزندان‌ها هیچگاه ادعا نکرده‌اند که زندان در جمهوری اسلامی ازهرنظر بی‌عیب است ،اما ما در اینجا شاهد هستیم کمعم وغم‌آنها این است که عیوب رابرطرف سازند .

به امید پیروزی اسلام عزیز و جمهوری اسلامی برهر چه‌تیرگی وظلمت.

خدایا ـ خدایا تا انقلاب مهدی ، خمینی را نگهدار ،

با تقدیم احترام : سعید یغمائی ـ زندان اوین ـ آموزشگاه کجوئی .

خیابان فردوسی :۲۴ سال اجرای طرحهای مختلف برای حل مشکل ترافیک

بقیه از صفحه۵

تنها از تقاطع خیابان سرگردسخایی تامیدان‌امام‌خمینی، خیابان را شامل نخواهد بود و در بقیه طول خیابان، اجرا می‌شود.

گفتنی است که در طول خط ویژه ۱۶ ایستگاه‌و سکو برای سوار و پیاده کردن مسافران ۷ خط اتوبوسرانی شرکت واحد در نظر گرفته شده و با توجه به عرض خیابان، به دو بخش‌مساوی تقسیم شده است.

مسئولین همچنین همکاری مردم را عامل مهمی‌در موفقیت طرح می‌دانند و معتقدند با اجرای آن قدرت تردد اتوبوس‌ها به نحو چشمگیری افزایش می‌یابد و در نتیجه مسافران بیشتری جابه‌جا خواهند شد.

موافقان و مخالفان طرح

با نزدیک شدن اجرای طرح خط ویژه تردد اتوبوس‌های شرکت واحد در خیابان فردوسی،احتمال اجرای این طرح در سایر خیابان‌های پررفتو آمد و اصلی شهر قوت می‌گیرد. به نحوی که گفته می‌شودبه تدریج ۱۶ کیلومتر دیگر خطوط ویژه در سطح شهر ایجاد خواهد شد و خطوط ویژه یک طرفه درخیابان‌های آزادی، دکتر مفتح، سهروردی، ولیعصر، دکتر شریعتی، سعدی و بلوار کشاورز نیز دایر می‌شود.

در گفتگو با مردم این نتیجه حاصل می‌شود که اغلب آنان موافق اجرای طرح هستند و آن را تائید می‌کنند. زیرا معتقدند بدین وسیله و با استفاده از اتوبوس‌های شرکت واحد، سهل‌تر و سریع‌ترمی‌توانند به مقصد برسند.

در **موضع‌بپ‌ی از** رانندگان از کم‌عرض شدن محل تردد **وسا ـ نقلیه و** اختصاص نیمی از آن به اتوبوس‌های شرکت واحد گله دارند و می‌گویند بدین ترتیب ، **جیدان فشرده‌تری** را درپیش‌رو خواهندداشت.

یک راننده تاکسی می‌گوید: حالا که نیمی از خیابان فردوسی به طرح خطوط ویژه اختصاص‌یافته، بهتر است به تاکسی‌ها و مینی‌بوس‌های عمومی نیز اجازه استفاده از آن داده شود. زیرا این وسایط نقلیه نیز در خدمت عامه مردم هستند و می‌بایست‌ازتسهیلات ویژه‌ای برخوردار باشند. ضمن آنکه از این طریق از ظرفیت خیابان به‌طور کامل استفاده خواهد شد. البته این در صورتی است که تاکسی‌ها و مینی‌بوس‌هامیانند اتوبوس‌های شرکت واحد، فقط در ایستگاههای تعیین شده مجاز به سوار و پیاده کردن مسافر باشند.

یک راننده شرکت واحد از اجرای طرح ابراز مسرت می‌کند و می‌گوید: طرح به ما رانندگان فرصت می‌دهد با راحتی و فراغت خاطر بیشتری به جابجایی مسافران بپردازیم و آسان‌تر رفت و آمد کنیم.

یکی از مسافرانی که برای سوار شدن به تاکسی در ابتدای خیابان فردوسی ایستاده است ضمن تائید اجرای طرح خطوط ویژه اظهار می‌دارد: طرح خوب‌و مفیدی است، اما ایکاش ایستگاه‌های اتوبوس راطوری انتخاب کنند که تداخلی ایجادنشودو مسافران هرخط، صف مخصوص به‌خود را داشته باشند. وگرنه برای سوار شدن به اتوبوس، هرج و مرج ایجاد خواهد شد.

وی می‌افزاید: با جداسازی خیابان، قدر مسلم‌همه موتورسوارها برای عبور و مرور به خط ویژه که خلوت‌تر است هجوم خواهند آورد، که این امر برای مسافران خطرات جدی تولید خواهد کرد، لذا باید با شدت و قاطعیت جلوی ورود موتورسواران به خط ویژه گرفته شود.

کارمند یکی از ادارات دولتی حاشیه خیابان فردوسی نیز معتقد است: حال که مسئولین به فکر اجرای این طرح خوب افتاده‌اند، بهتر است همپای‌آن برتعداد اتوبوس‌های شرکت واحد بیفزایند، تامسافران دقایق طولانی در صف اتوبوس معطل نمانند. از طرفی نباید اجازه داده شود وسایط نقلیه متفرقه به‌هیچ‌عنوان از خطوط ویژه عبور کنند، زیرا این امر دیگررانندگان را به صرافت ورود به خطوط مذکور می‌اندازد و کار را آشفته می‌کند.

و بالاخره درمیان همه اظهار نظرهای موافق و مخالف، شخصی می‌گوید: نصب سکوهای‌پریض‌سیمانی در خیابان فردوسی بجز آنکه ترافیک این خیابان را آشفته و سنگین‌تر کند و به علت برخورد وسایط نقلیه با بلوکها در شب، خطراتی بهبار آورد، فایده دیگری ندارد! به عقیده من این خط کشی‌ها باید با آموزش صحیح اصول راهنمایی و رانندگی به مردم، در مغزها به وجود آید، که هزینه چندانی‌هم ندارد و به بهبود اوضاع ترافیک شهر نیز کمک شایانی خواهد کرد!

توضیح با پوزش از خوانندگان عزیز به علت‌تراکم مطالب چاپ‌سلسله مقالات‌تلخ شیشه‌ای سیاست» دراین شماره میسر نشد. توجه خوانندگان عزیز را به پیگیری این مطالب در شماره آینده جلب می نمائیم.

مشخصات‌عمومی‌خودروهای«نیسان‌پاترول» وبرنامه‌های‌ساخت‌وتولیدخودروهای وانت‌نیسان‌اعلام‌شد

بدنبال سئوالات مکرر هموطنان عزیز درباره تولید خودروهای نیسان‌پاترول مفتصراتوضیحاتی بشرح ذیل تقدیم میدارد :

پس از پیروزی انقلاب اسلامی و ملی شدن بخش عمده‌ای از صنایع کشور خصوصا صنایع خودروسازی که عمدتا دست اندرکار مونتاژ انواع موتورسیکلت، سواری، وانت، مینی بوس، کامیون، تراکتور کمباین بوده‌اند، موضوع خودکفائی مانند سایر رشته های صنعت همواره موردنظر بوده و هست اما وقت گیر بودن کارهای کارشناسی فنی و نیز حجم بسیار زیاد سرمایه گذاریهای ارزی و ریالی (جهت خرید دانش فنی ازخارج، ایجاد واحدهای جدید وخرید ماشین آلات) امکان عملکرد سریع را مانع میشود. خصوصا اینکه مسائل دیگری نظیر نوسانات و تغییرات مدیریتهای اجرائی درسطح مملکت، نامشخص بودن ابعاد سیاسی و اجتماعی باتوجه بابعاد مختلفه موضوعات نیز بسهم خود تاثیرات قابل توجهی برکندی پیشرفت امور میگذارد و طبیعیست که در چنین شرایطی امکان مذاکرات تعیین کننده جهت قطعی نمودن قرارداد با کمپانیهای خارجی بسختی پدید میآید. خوشبختانه دریکی دوساله اخیر مذاکرات و تحقیقات انجام شده برای بعضی محصولات فوق الذکر منجربه عقدقراردادهائی گردیده است. از جمله طرح تولید و ساخت خودروهای دودیفرانسیل (وانت واستیشن) و تک دیفرانسیل (وانت) میباشد که مذاکرات و انجام امور کارشناسی در این باره با شرکتهای خارجی مختلف بیش از دوسال بطول انجامید تاازطرفی امکان دستیابی به تکنولوژی مربوطه فراهم شود بنحویکه همگامی آن باروشهای پیشرفته دنیا درآینده نیز حفظ گردد و ازطرف دیگر حفظ صرفه وصلاح مملکت بدون وابستگی به منابع خاص عرضه کننده دانش فنی و قطعات تامین گردد.

در این رابطه قرارداد پنج ساله‌ای مابین سازمان گسترش و نوسازی صنایع ایران و شرکت نیسان موتور اززاپن درارديبهشت سال جاری بامضاء رسیده که شامل پنج قرارداد فرعی بشرح ذیل میباشد:

۱) قرارداد ساخت و تولید خودروهای دودیفرانسیل فیمابین شرکت پارس خودرو ونیسان:

موضوع قرارداد عبارتست از ایجاد ظرفیت ساخت و تولید سالانه سی هزار دستگاه خودرو نیسان پاترول درکارخانه پارس خودرو درانواع استیشن (کوتاه و بلند) و وانت دودیفرانسیل که این دسته خودروها عمدتا جانشین خودروهای لندرور، جیپ آهو و سیمرغ خواهند گردید.

۲) قرارداد ساخت وتولید خودروهای وانت دوتن (تک دیفرانسیل) فیمابین شرکت سایپا (رنو) و نیسان:

موضوع قرارداد عبارتست از ایجاد ظرفیت ساخت و تولیدسالانه شصت هزار دستگاه وانت دوتن تک دیفرانسیل که در حال حاضر مدل قبلی آن (نیسان جونیور) در شرکت سایپا تولید میگردد.

۳) قرارداد ساخت وماشینکاری قوای محرکه:

این قرارداد جهت ساختن موتور (در دو نوع) چهاروشش سیلندر)، گیربکس، اکسل های جلو و عقب، جعبه کمک، گاردان و سیستم فرمان خودروهای فوق الذکر بوده که طرح مربوطه درکارخانه «زامیاد» بمرحله اجرا درخواهد آمد. اجرای این طرح با انتقال قسمتی از تجهیزات موجود شرکت زامیاد جهت ایجاد ظرفیت مونتاژ وانت درکارخانه سایپا ونیز ایجاد ظرفیت کامل تولید کامیونهای «ولو» درکارخانه ایران کاوه انجام خواهد شد (این نقل و انتقالات بلحاظ استفاده کامل و مناسب از ظرفیت های ماشین آلات و تجهیزات موجود بعمل خواهد آمد)

۴) قرارداد ساخت وتولید قطعات ریخته گری و آهنگری:

این قرارداد جهت تولید و ساخت کلیه قطعات خام موردنیاز طرح ماشینکاری بوده و کلیه قطعات خام مورد نیاز موتور، گیربکس، اکسل، جعبه کمک، گاردان و سیستم فرمان را تامین خواهد نمود.

بنحویکه مجموعه قوای محرکه تولیدی طرح ماشینکاری نیازی به واردات این قطعات ازخارج از کشور را نداشته باشد.

۵) قرارداد ایجاد مرکز تحقیقات «خودرو»:

برطبق این قرارداد مرکز تحقیقات صنعتی در رابطه باخودروهائیکه تولید خواهد شد ایجاد میگردد که هدف این مرکز به روز نگهداشتن تکنولوژی خریداری شده موضوع قراردادها در آتیه بوده بنحویکه خودروهای تولید شده در آینده دارای مشخصات فنی قابل رقابت درسطح بین المللی بوده و ازکهنه شدن اطلاعات و روشهای فنی جلوگیری بعمل آید.

با ایجاد این چنین مجتمع صنعتی یک «رده» ازخودروهای مملکت که موردنیاز ارگانهای مختلفه اجرائی کشور میباشد و بتعداد زیادی در سالهای اخیر بصورت ساخته شده و آماده ازخارج واردشده، تعیین تکلیف گردیده و بیاری خدا خودکفائی در اینمورد صورت خواهد پذیرفت.

شرکت پارس خودرو

جدول مشخصات عمومی خودروهای نیسان پاترول

شرح	کوتاه (دودرب)	بلند (چهاردرب)
نوع موتور	زد ـ ۲۴	پی ـ ۴۰
حجم سیلندر	۲۳۸۹ سی سی	۳۹۵۶ سی سی
حداکثرقدرت موتور	۱۰۵ اسب بخار	۱۳۵ اسب بخار
میزان مصرف در صد کیلومتر	۱۰/۱ لیتر	۱۳/۷ لیتر
ظرفیت باک بنزین	۸۲ لیتر	۸۲ لیتر
شتاب صفرتاصدکیلومتر	۲۲ ثانیه	۲۴/۸ ثانیه
گیربکس	سنکرونیزه	سنکرونیزه
تعدادددنده جلو	۴	۴
کمک گیربکس	۲دنده	۲دنده
سیستم ترمز	هیدرولیک	هیدرولیک
نوع ترمزجلو	بابوستر	بابوستر
نوع ترمزعقب	دیسکی کاسه‌ای	دیسکی کاسه‌ای

* خودروهای فوق الذکر که فرم قرعه کشی آن ازطریق جراید جهت عموم در روزنامه های کثیرالانتشار مورخه ۱۳۶۴/۱۰/۵ بچاپ رسیده است در اوائل نیمه دوم سال ۱۳۶۵ تولید و بتدریج تحویل خواهد گردید.

** سفارش خریده هزار دستگاه ازمدلهای فوق بتعداد مساوی انجام گرفته ونتایج قرعه کشی مربوطه دراسفند ماه سال جاری باطلاع عموم خواهد رسید.

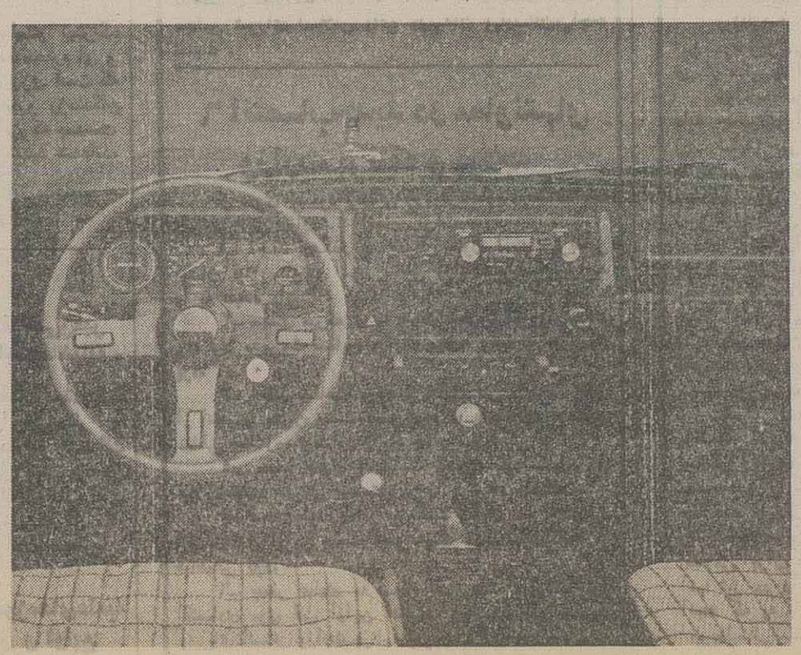

خیابان فردوسی: ۲۴ سال اجرای طرحهای مختلف برای حل مشکل ترافیک

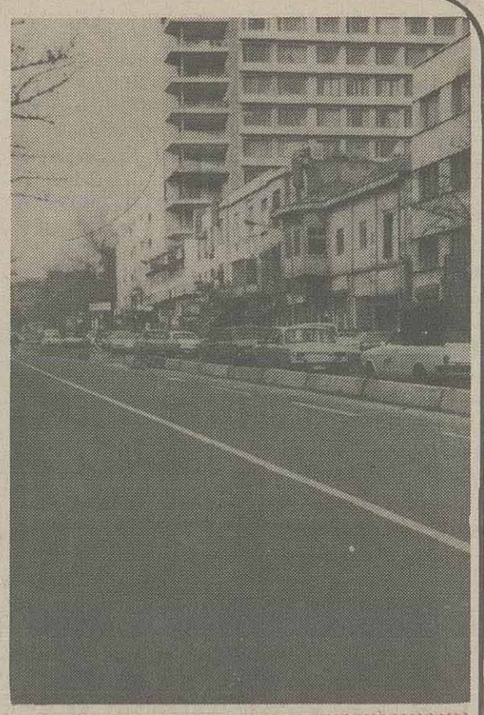

* راننده شرکت واحد: اجرای طرح خطوط ویژه به ما امکان می‌دهد با راحتی و فراغت خاطر بیشتری به جابجایی مسافران بپردازیم.

خیابان قدیمی و پرآوازه فردوسی تا چند روز دیگر شاهد اجرای طرح جدید رفت و آمد وسایط نقلیه خواهد بود. بدین معنی که با احداث سکوهای پهن سیمانی در نیمهٔ خیابان، برای ترافیک اتوبوس‌های شرکت واحد خط دوطرفه ویژه‌ای درنظر گرفته می‌شود و سایر وسایط نقلیه از طرف دیگر خیابان، تنها از جنوب به شمال آن مجاز به تردد خواهند بود.

این طرح پس از اجرای موفقیت‌آمیز آن در خیابان جمهوری اسلامی، اینک در خیابان فردوسی به مرحله اجراء درمی‌آید و مسئولین امیدوارند بار سنگین ترافیک در خیابان مذکور را ازاین طریق سبک‌تر کنند.

* سابقه ۲۴ ساله اجرای طرح‌ها

خیابان فردوسی از جمله خیابان‌های مرکزی شهر تهران است که قدمتی طولانی دارد. روزگاری راهبندان در این خیابان مسأله‌ای بود که کمتر به آن برمی‌خوردی. اما با افزایش جمعیت شهر و تأسیس ادارات و سازمان‌های دولتی در اطراف خیابان فردوسی، رفت و آمد در این خیابان روز به روز مشکل و مشکل‌تر شد، و به تعبیری کار آن چنان گره خورد که مسئولین امر را به فکر راه چاره‌ای انداخت.

هجوم روزانه هزاران تن از مردم تهران و شهرستانی‌هایی که برای انجام کاری به تهران می‌آمدند، رفته رفته نفس ترافیک را در خیابان فردوسی و دیگر خیابان‌های اصلی شهر بند آورد. به همین دلیل از حدود ۲۴ سال پیش طرح‌های گوناگون، یکی پس از دیگری برای رفع گرهٔ کور ترافیک در خیابان فردوسی به اجراء درآمد. اما یکی پس از دیگری در نیمه راه متوقف ماند و جای خود را به طرح جدید دیگری داد.

* یکطرفه شدن خیابان

اولین طرح به اصطلاح ابتکاری برای سهولت رفت و آمد وسایط نقلیه در خیابان فردوسی، در اوائل سال ۱۳۴۰ به مرحله اجراء درآمد و در این تاریخ عبور و مرور در خیابان فردوسی که دوطرفه بود، یک طرفه شد. اما این طرح چندماهی بیش دوام نیاورد و در تیرماه همان سال از سوی رئیس راهنمایی و رانندگی تهران اعلام شد که ابتدا پارک وسایط نقلیه در یک طرف خیابان مذکور ممنوع می‌شود، و پس از چند روز خیابان مجدداً دوطرفه خواهد شد.

در همان حال راهنمایی و رانندگی تهران از تصمیم خود مبنی بر یک طرفه کردن خیابان سعدی نیز اعلام انصراف کرد.

در تاریخ بیستم مرداد ماه ۱۳۴۰ پس از آنکه ۱/۸۰ متر از پیاده‌روها به سطح خیابان فردوسی افزوده شد، طرح دوطرفه شدن خیابان به مرحله اجراء درآمد. از آن سال به بعد طرح‌های مختلف یکی پس از دیگری در خیابان فردوسی به مرحله اجراء رسید، که غالباً در زمان خود سرو صدای زیادی به پا کرد و انتقاد مردم را موجب شد. منجمله اینکه یکروز وسط خیابان را با نرده‌های مشبک آهنی کوتاه محصور کردند، تا کسی نتواند از هرکجا دلش خواست به آن سوی خیابان برود. اما از آنجا که نرده‌ها کوتاه بود، عابرین به راحتی می‌توانستند از روی آن عبور کنند و به این سو و آن سو بروند. برای غلبه براین مسأله، مسئولین وقت به فکر چاره افتادند و لذا ارتفاع نرده‌ها را به اندازهٔ کمر یک انسان معمولی بالا بردند. اما این شیوه نیز نه تنها مشکلی را حل نکرد، بلکه برمشکلات قبلی افزود. زیرا عابرین که برای رفتن به آن سوی خیابان خود را با نرده مشبک آهنی مواجه می‌دیدند، به ناچار با هزار و یک تلاش و تقلا از روی آن می‌پریدند، که حضور ناگهانی و غیرمترقبه یکی یکی آنان در مقابل وسایط نقلیه عبوری، خطرات جانی زیادی به دنبال داشت و اسباب مزاحمت رانندگان را فراهم می‌ساخت.

نرده‌های مذکور نیز پس ازآنکه انتقادات زیادی از آن در جراید شد، و حتی عکس و تفصیل پریدن عابرین از روی نرده‌ها به کرات در نشریات داخلی و در چند مورد در نشریات خارجی به چاپ رسید، برچیده شد و خیابان فردوسی بار دیگر بدون هیچ مانعی به صورت یک خیابان پررفت و آمد معمولی درآمد.

در سال ۱۳۵۰ علائم تازه‌ای در وسط خیابان فردوسی سبز شد، و آن اشیای لاستیکی مخروطی شکلی بود که با آن خط سیر وسایط نقلیه را از یکدیگر جدا می‌کردند. این تدبیر نیز به لحاظ کم دوام بودن، سبکی وزن و عدم استقامت مخروط‌های لاستیکی دوام چندانی نیافت و به دنبال آن به تدریج بلوک‌های باریک سیمانی در وسط بعضی خیابان‌های شهر و منجمله خیابان فردوسی درزمین نصب شد.

دراین میان طراحان ترافیک شهر همچنان مشغول تدوین طرح‌ها و شیوه‌های رنگارنگ و گاه عجیب و غریب بودند، بلکه

* اغلب مردم با اجرای طرح خطوط ویژه موافق‌اند و آن را مفید به حال خود می‌دانند.

* یک مسافر: با ورود موتورسواران و وسایط نقلیه متفرقه به خطوط ویژه باید به شدت مقابله شود

تصویب نامه‌ای، عبور عابران پیاده به جز از نقاط تعیین شدن، از عرض بعضی خیابان‌های شهر ممنوع اعلام گردید و حتی اعلام شد هرکس در خیابان‌های مذکور از محل خط کشی شده عبور نکند و بر اثر تصادف با وسیله نقلیه‌ای کشته شود، راننده مقصرنخواهد بود و در صورت داشتن سرعت مجاز و عدم نقص وسیله نقلیه، آزاد خواهد شد.

اندکی بعد بازیر ماشین رفتن یک مرد عابر در خیابان انقلاب (شاهرضای سابق) و کشته شدن یک پیرزن به همین علت در خیابان ولی عصر (پهلوی سابق)، مقررات فوق الذکر زیر سئوال رفت و پس از تکرار حوادث مشابه وآزاد شدن چند تن از رانندگان، که اعتراض مردم را به همراه داشت، مقررات مذکور نیز خود به خود بی اثر شد و بلااجرا ماند.

* تعیین ۱۶ ایستگاه

پس از انقلاب با توجه به تراکم رفت و آمد وسایط نقلیه در خیابان‌های اصلی شهر، همراه با اجرای طرح ترافیک، مسیرهای ویژه‌ای برای عبور وسایط نقلیه عمومی در برخی از خیابانهای شهر در نظر گرفته شد، که این امر استقبال مسافران را به همراه داشت. بدین ترتیب در مهرماه ۱۳۵۸ با نصب بلوک‌های سیمانی در بعضی خیابان‌ها، برای اتوبوس‌های شرکت واحد و تاکسی‌ها مسیرهایی در نظر گرفته شد، که بعداً صرفاً به تردد اتوبوس‌ها اختصاص یافت.

تجربه موفق فوق باعث شد مسیرهای ویژه دوطرفه برای رفت و آمد اتوبوس‌های شرکت واحد، که استفاده از آن‌ها جنبهٔ عمومی و همگانی دارد، ابتدا در خیابان جمهوری اجرا شود و سپس برای اجرای آن در خیابان فردوسی، اقدامات جدی به عمل آید. به گفته مسئولین و دست‌اندرکاران، طرح خط ویژه دوطرفه به منظور تسریع در امر عبور و مرور وسایط نقلیه عمومی (اتوبوس) بزودی در خیابان فردوسی به مورد اجراء گذاشته خواهد شد و سپس در خیابانهای سعدی و انقلاب نیز به مرحله اجراء درخواهد آمد.

خط ویژه با توجه به کثرت رفت و آمد وسایط نقلیه عمومی در خیابان فردوسی صورت می‌گیرد و

بقیه درصفحه ۴

قابل توجه

کلیه مساجد و هیئت های مذهبی (ارگانهای دولتی) علیرغم کلیه دستگاههای اکو که تاکنون به بازار عرضه شده باسیستم نوار ریل و کارتریج کار می کند.

مؤسسه اکوسوند همگام باتکنیک پیشرفت کشور ژاپن اقدام به ساخت دستگاه اکوبا آمپلیفایر واکورابط باسیستم فول آی سی FULL I.C درچند مدل متنوع نموده است

برای کسب اطلاعات بیشتر لطفا باتلفنهای ۳۱۹۱۷۱ ـ ۳۶۹۳۸۸ تماس حاصل نمائید

ضمنا ازشهرستانها نماینده فعال می پذیریم

والفجر ولیال عشر

همزمان با ایام پربرکت دهه فجر ششمین سالگرد پیروزی انقلاب اسلامی ایران، دومین کاروان قاریان کربلا بطور سراسری عازم جبهه های حق علیه باطل خواهند شد.

برادران علاقمند که توانایی آموزش کامل قرآن کریم را دارند میتوانند با در دست داشتن دو قطعه عکس و پکبرگ فتوکپی شناسنامه حداکثر تا تاریخ ۶۴/۱۱/۵ به دفتر مرکزی سازمان تبلیغات اسلامی واقع در میدان فلسطین مراجعه نمایند.

ستاد اعزام کاروان قاریان کربلا
سازمان تبلیغات اسلامی

بسمه تعالی

آگهی تشکیل و ثبت اتحادیه صنفی

بدینوسیله جهت اطلاع عموم اعلام میدارد، باستناد مقررات قانونی نظام صنفی و آئین‌نامه انتخابات اتحادیه‌های صنفی، اتحادیه‌ای بنام اتحادیه صنف فلزکاران شهرستان میاندوآب تشکیل و در تاریخ ۶۴/۹/۲۷ تحت شماره ۶ در اداره کار و امور اجتماعی شهرستان میاندوآب به ثبت رسیده است.

اعضاء هیئت مدیره و هیئت رئیسه اتحادیه مزبور عبارتند از آقایان:

۱ـ میرعلی ساداتیان رئیس ۲ـ علی تیموری نائب رئیس ۳ـ ودود خوشوقت منشی ۴ـ غلامرضا انوار خزانه‌دار

بازرسان عبارتند از: ۱ـ نادر پرنیا

ضمنا مدت اعتبار اعضاء هیئت مدیره و بازرسان اتحادیه مزبور ۴ سال از تاریخ ۶۱/۷/۱۶ خواهد بود.

توضیح اینکه بموجب ماده ۲۶ اساسنامه، اسناد مالی اتحادیه با امضاء رئیس و خزانه‌دار و در غیاب رئیس با امضاء نایب رئیس و خزانه‌دار و مهر اتحادیه معتبر خواهد بود.

رئیس اداره کار و کاریابی میاندوآب
زینالی

فیلمبرداری ویدئو و عکسبرداری
منوچهر نوذری ۲۲۸۴۶۷
میرداماد اول رازان جنوبی مغازه دوم

کنکور در آموزشگاه علمی علوم
تجربی ـ ریاضی ـ علوم انسانی ـ عمومی
جزوات کنکور
برای داوطلبانی که قادر به حضور در کلاسهای باشند شامل خلاصه درس چهارسواله ـ تستهای چهارجوابی و پاسخ و توضیح کامل آنها ارسال میشود.
کیلومتر تهران، چهارراه کالج ـ کوچه البرز پلاک ۱۹ تلفن ۶۴۴۰۶۸ ـ ۶۶۳۲۳۲

بالامتیاز از وزارت کار
کار آموز میپذیرد
تلفن: ۸۵۴۶۹۵
آموزشگاه آرایش شانی
خیابان بهشتی (عباس آباد) اندیشه اصلی پلاک ۶۹

آموزشگاه علمی
سینا
شروع کلاسهای جدید ۲۸ دیماه
برای کلاسهای کنکور و تکدرس اول تا چهارم
همه روزه ثبت نام میکند
ارسال جزوات کنکور
برای داوطلبانی که نمیتوانند در کلاسهای حضوری شرکت نمایند تمام جزوات شامل: خلاصه درس، تست با پاسخ کامل تستها ارسال میگردد
آموزشگاه سینا ـ خیابان ولیعصر، بالاتر از چهارراه جمهوری اسلامی جنب سینما شهر تشنگ ـ کوچه زیری
تلفن: ۶۴۶۹۱۱ کدپستی ۱۱۳۹۹

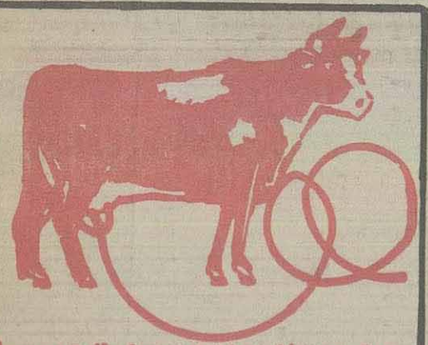

بهترین ماشینهای شیردوش ثابت و سیار
میدان تجریش خیابان مقصودبیک
چهار راه حسابی خیابان حسابی پلاک ۸
دفتر کارخانه تلفن ۲۷۳۰۰۶
دفتر فروش تلفنهای ۹۲۰۴۳۷ـ۹۳۷۵۵۲
نماینده فعال در شهرستانها با امکانات تعمیراتی نیازمندیم

جناب آقای محمد جواد ایروانی
انتصاب آنجناب را بسمت وزارت امور اقتصادی و دارائی تبریک عرض مینمایم
سمنان ـ رمضان رضائی فرد

مفقود شده
بدینوسیله به اطلاع میرساند یکدستگاه بنز خاور ۸۰۸ مسقف، به رنگ سرمه‌ای دارای نوار سفید رنگ و آرم شرکت سهامی عام کف «داروگر» در سه طرف اطاق آن، بشماره شهربانی ۲۴۳۱۴ تهران س که در خیابان بخارست پارک شده بود در روز سه‌شنبه ۶۴/۱۰/۱۷ مفقود شده است از یابنده تقاضا میگردد با شماره تلفن‌های ۶۲۳۶۶۸ و ۶۲۶۳۰۰ تماس حاصل فرمایند.
شرکت سهامی عام کف

مجله اطلاعات هفتگی
منتشر شد

«بسمه تعالی»
«آگهی مجمع عمومی فوق‌العاده نوبت دوم شرکت مرغداری صنعتی شهرکرد «سهامی خاص»»
چون در جلسه مجمع عمومی فوق‌العاده مورخ ۶۴/۹/۲۴ حدنصاب قانونی برای رسمیت یافتن جلسه حاصل نگردید مجدداً از کلیه سهامداران یا نماینده قانونی آنان دعوت میشود که در ساعت ۹ صبح روز پنجشنبه مورخ ۶۴/۱۰/۲۶ در محل مرغداری واقع در جاده شهرکرد، سامان حضور بهمرسانند.
دستور جلسه:
افزایش سرمایه شرکت بمنظور بازپرداخت مطالبات بانک کشاورزی
بهمن یزدخواستی ـ رئیس هیئت مدیره

توزیع لوازم اندازه‌گیری لیدرژاپن
پترن جنراتور سکام ـ سوئیمر جنراتور
دانشگاهها، کارخانجات تولیدی رادیو و تلویزیون و مؤسسات دولتی سراسر کشور تلفن ۶۵۹۵۱۵

آموزشگاه علمی
بوعلی
کنکور ـ تکدرس
کنکور: عمومی واختصاصی: تجربی ریاضی اقتصاد
جزوات کنکور برای مطالب دربی داوطلبینی که امکان حضور در کلاس را ندارند با تستهای ۴ جوابی و پاسخ و توضیح کامل آنها و حل تمرینات ارسال میشود.
تهران ـ میدان فردوسی، نبش ایرانشهر ۸۲۷۶۷۹ـ۸۲۴۲۷۲

جدول ۱۸۲۶

* افقی:

۱ـ با بودن امکانات چشمگیر جهانگردی در میهن اسلامی ما، هنوز به این پدیدهٔ ارز ساز توجه چندانی نشده است ـ آرامش و بی تحرکی
۲ـ همینطور هم به معنای اکنون است ـ اثری از داستایوسکی نویسندهٔ بزرگ روس
۳ـ دریای عرب ـ رشته و نخ ـ کسیکه معروف ومشهورنیست
۴ـ علاج و دوا ـ از دور به نظر تشنگان چشمه زلال مینماید! ـ رستگاری و راهنمایی
۵ـ مه غلیظ و ابر ـ جنگل ـ آتش به زبان عرب ـ دندانه
۶ـ از اطراف کاغذ کوچک چهار گوشهٔ بهادار ـ همان طلا است ـ میوه‌های بعد از غذا ـ واژگونه‌اش حرف نفی عربی به معنای هرگز نه
۷ـ علامت ندا ـ منطقه‌ای در غرب تهران ـ مدد کار و کمک کننده ـ کسیکه به حد میانهٔ عمر رسیده است و به معنای تازه
۸ـ اتومبیلی که واژگون شده! ـ کسیکه موقع حرف زدن زبانش میگیرد ـ وسیلهٔ آرد کردن گندم ـ کنایه از مکر و حیله
۹ـ عدد منفی ـ هنری ظریف در کنار خیاطی ـ غذای ساده بیمار ـ بی رونقی در کار و کسب
۱۰ـ شهری در شمال ایتالیا ـ قلمرو حکومت دینی پاپ
۱۱ـ الفت و دوستی ـ در اطراف منزل شما سکونت دارند
۱۲ـ بدون آن نباید از آب رودخانه گذشت! ـ خواهش نفس ـ دشنام و نفرین!
۱۳ـ مادر به زبان عرب ـ آری خارجی ـ نام پدر رستم ـ پارچه سفیدی که از نخ میبافند و شبیه کرباس اما ظریفتر است
۱۴ـ زمینی که در آن زراعت نکنند ـ واحد پول ایران ـ اساس و بنیان
۱۵ـ یک ضرب‌المثل موزون فارسی که دنبالهٔ تکمیلی آن در ردیف نه عمودی قسمت سوم آمده است

* عمودی:

۱ـ وسط حیاط و میان خانه ـ مجرای طعام از حلقوم تا معده ـ از آبشارهای بزرگ جهان واقع در آتازونی و کانادا
۲ـ رمق و توان ـ مقدمه و شرحی که در اول کتاب نوشته میشود ـ پشیمانی
۳ـ خلاف میل و خواهش ـ اول شب و شبانگاه ـ صدای مرد از نظر موسیقیدانان
۴ـ در اصطلاح شرع عملی که هنگام ناچاری یعنی مریض بودن یا پیدا نکردن آب باید عوض وضو یا غسل انجام بدهند ـ تنها و فرد ـ شهری زیارتی در نزدیکی تهران ـ بادها
۵ـ بیخ و انتها ـ پدر به لسان عرب ـ عطیه و بخشش و عبادتی که واجب نباشد ـ از میوه‌های بهشتی
۶ـ از شهرهای ایتالیا ـ ملامت کننده و بسیار نکوهش کننده ـ رودخانه‌ای معروف ـ معمولاً به خوار بار فروش گویند
۱۴ـ باز و گشاده ـ سرایدار و نگهبان کاروانسرا و مراقب ورود و خروج مردم و اجناس ـ یکی از امراض ریه که بیشتر به سبب برونشیت عارض میشود
۱۵ـ جمع نتیجه ـ سنگ قیمتی و گوهری که بر روی انگشتری و چیزی سوار کنند ـ آن را نباید بدست رانندهٔ ناشی سپرد

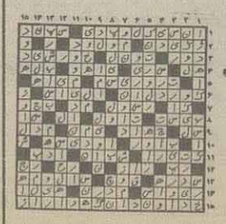

حل جدول ۱۸۲۵

«و ذکر هم بایام الله ان فی ذلک لایات لکل صبار شکور»

(ابراهیم ـ ۵)

«و روزهای خدا را برایشان یاد آوری نما که در آن برای هر صبر کننده‌ی شاکر، نشانه هایی هست.»

اگر لحظاتی چند بر گذرگاه تاریخ خیمه زنیم و به استماع پندها و پیام های این پیر قصه گوی که حامل بحران ارزشها و تزلزل اصالت‌ها را به یدک می کشد و انسانیت به احتضار افتاده، نفس نفس می زند.

قیام از قم آغاز شده همان پایگاه مقاوم شیعه و خاستگاه بیدار گران اقالیم قبله، شهری که شیطان را اخراج نمود و باید مظاهر آن را نیز در هر زمین و زمانی محو و نابود نماید، چه! قم صیغه‌ی امر است. و کاری را طلب می کند یعنی برنخیزد و از جان و مالش نگذرد.

بازشناسی ریشه های انقلاب، به ما روحیه و امید می دهد تا با توان بیشتر و با ایمان افزون‌تر به راه خویش ادامه داده و از لغزش و سستی اراده، مصون بمانیم.

همچون کوهنوردی که ساعت‌ها به کوه پیمایی می پردازد، و پیچ و خم‌ها را در می نوردد، از موانع عبور می کند، آنگاه که به مسافت طی شده می نگرد، با تعجب از خود می پرسد: آیا این همه رامن طی نموده‌ام؟

به مناسبت ۱۹ دیماه، سالروز قیام خونین قم:

قیام قم؛

نقطه‌ی آغازی بر حرکت توفنده‌ی انقلاب اسلامی

یدالله شریفی

که له بار سنگین تجربه های قرون و اعصار است بنشینیم، از همه‌ی حوادث ووقایع اتفاقیه ریز و درشت برایمان سخن گفته و در توالی و تعاقب خوشبختی‌ها، بدبختی‌ها، پیروزی‌ها، شکست‌ها، فرازها و فرودها، سنت لایتغیر الهی را یادآورمان خواهد بود که مبتنی است بر ثبوت و استقرار حق و زوال و اضمحلال باطل. آری، مسیر حق، مسیری است نه خاموش شدنی و نه فراموش شدنی و به اعتبار تباین ذاتی حق و باطل نبرد بین این دو، همواره وجود داشته و مشعل آشتی ناپذیر جدال آنها همیشه فروزان بوده است.

برخیز...! برخیز که مکتب زندگی سازاسلام، مسخ و دگرگونه گشته، برخیز که سرمایه های معنوی و مادی به تاراج رفته و کشور مسلمانها به عرصه‌ی یغما و جزیره‌ی امن دشمن بدل شده است، برخیز و زنجیرها را پاره کن قفس‌ها را بشکن که آزادی اسیر گشته و اسارت آزادا برخیز و گامی فرا پیش نه...

اینک تو ای برادر و خواهر! کمی آن سوتر را بنگر، گویی در ادامه‌ی قیام ۱۵ خرداد هنوز خون شهدای ۱۹ دی می جوشد و با پیوستن به جریان خون ۱۷ شهریور، به اقیانوس ۲۲ بهمن می ریزد، هنوز قلب تاریخ می تپد و همین خونها به شریان تاریخ می دود. باید دانست ذکر حدیث این ایام و یاد آوری تاریخ انقلاب، در واقع شناختن شناسنامه و شجره نامه‌ی انقلاب است، کسی که این شناسنامه را نشناسد، به تمام معنا، با انقلاب بیگانه است. گویند حفظ یک سرمایه از بدست آوردن آن اگر مشکلتر نباشد، آسانتر هم نیست. بدیهی است انسان آنگاه همت خود را به حفظ سرمایه‌اش مصروف می دارد که به قدر و قیمت آن پی برده و نقش آن را در زندگی بسنجد، به قول پیر دنیا دیده‌ای که می گفت: «پشت این سکه (سرمایه مادی) شیری نشسته، اما شیر می خواهد که آن را کماهو حقه نگه داشته یا در راه معقول به کار گیرد، به همین منوال حفظ و حراست از سرمایه‌ی انقلاب با شناخت گذشته‌ی آن، رابطه‌ی تنگاتنگ دارد، کسی که با گذشته و حال انقلاب اسلامی، ولو به اجمال آشنا شود، بعید است که در راه محافظت از آن

در ادامه‌ی این خط خونین مستمر تاریخی و جریان رود پاک توحیدی، بار تکلیف بر دوش اعاظم شیعه نهاده شد. بخصوص دریکصد ساله‌ی اخیر که چهره های تابناکی درخشیده و برفراز قله‌ی زمانه، نشسته‌اند: فریاد مصلحانه‌ی سید جمال الدین اسد آبادی از مرزهای تشیع فراتر رفت، فتوای یک سطری میرزای شیرازی استعمار را با تمام هیبت و تفرعنش به وحشت انداخت، مجتهد جلیل القدر و مسلم العدالة شیخ فضل الله نوری در طریق شرع و شریعت حلقش را به حق سپرد، میرزا محمد تقی شیرازی (میرزای دوم) کمر استعمار بریتانیا را شکست، مدرس بزرگ جام شهادت نوشید... و چه پرچمدارانی که جان نثاری را پیشه خود ساختند و چه سردارانی که با الهام از نهضت کربلا بر پیمان خویش با خدای پای فشردند وعاقبت برسردار رفتند.

همچو سرو، آزاد فرزندان او
پخته از قالوا بلی پیمان او
خون او تفسیر این اسرار کرد
ملت خوابیده را بیدار کرد

در تعقیب و تداوم این مسیر، انقلاب اسلامی ایران به رهبری امام خمینی درخشیدن آغاز کرد، آن هم در کویر ایران زمین که اختاپوس استعمار تا اعماق قلب‌ها و روح‌ها ریشه دوانیده و در عصر به اصطلاح متمدن که لقب ایه‌ی معروف «ام السنن» عملاً تفسیر شد: «ان الله لایغیر وامابقوم...»

۱۹دی، روز آغازی است که مردم مسلمان با همدستی وهمداستانی، آهنگ هم آهنگی سرداده وسر به عصیان واعتراض برداشتند.

۱۹دی پایانی بود در راه آغازی بی پایان وشهدای سرفراز آن روز، به همه‌ی ما پیام دادند که:

«برو با جانب جان بخش آخرین پرواز
برو به سمت سرودی که در گلو داری
برو به جانب آنی که آرزو داری»

۱۹دی، اعلام این شعار بود که دیگر فریاد: «ان کان دین محمدلم یستقم الابقتلی فیاسیوف خذینی»، تنها از حلقوم حسین (ع) برنمی خیزد، بلکه این ندا، ندای تمامی مردم، بخصوص قشر جوان است که اگر دین ما، آیین ما، مکتب ما و انقلاب ما، جز هیچکدام برای ما دل نمی سوزانند. آنها استقلال مارا می خواهند نه استقلال واقعی را.

اقبال لاهوری می گوید:

«شعله‌ی حیات را
نمی‌توان از دیگران به عاریت گرفت باید گل کوزه خود را مردانه با دست خویش تهیه نمود. اگر موسولینی می گفت: کسی که آهن دارد، نان دارد. من می گویم: کسی که آهن باشد، همه چیز خواهد داشت.» (۲)

زخاک خویش، طلب آتشی که پیدا نیست
تجلی دگری درخور تماشا نیست

۱۹دی روزی است که مردم می توانستند اندکی از احساسات عمیق خود را ابراز نمایند.

رژیم شاه، مقاله ای توهین آمیز به اسم وامضای مستعار «رشیدی مطلق» در یکی از جراید به چاپ رساند تابه زعم خود، علاج واقعه را قبل از وقوع بکند!

اما حوزه‌ی مقدسه‌ی علمیه‌ی قم برآشفت وطلاب غیور با مراجعه به منازل مراجع وسایر علما، خواستار پاسخ گویی وتعیین تکلیف شدند.

در ۱۹دی ماه سال ۱۳۵۶ تظاهراتی به همین منظور شکل گرفت که با مقابله‌ی شدید رژیم، مواجه شده وتعدادی شهید ومجروح بر جای گذاشت. با سرکوبی این تظاهرات، جریان قطع نشد و «چهلم»ها، فریادها وشهادت‌ها عاقبت کاخ ستم را ویران نمود وستمگران را به سزای جنایات خود رساند.

۱۹دی، نخستین گام است در بازگشت به خویشتن ورهایی از خودباختگی و استبساع (۱) روزی که خاستن برنخاستن، توانستن برنتوانستن، گفتن بر نگفتن وبایستن برنبایستن ترجیح داده شد ومردم مسلمان، صدق این سخن را تجربه کردند که نه غرب ونه شرق، اینجاست که با اعتماد به نفس و احساس پیروزی به سیر صعودی و دائم التزاید خویش ادامه می دهد....

متعاقب شهادت امید آینده‌ی اسلام، آیت الله حاج آقا مصطفی خمینی وبرگزاری مجالس یادبود در داخل وخارج از کشور، نام امام امت بار دیگر به صورت علنی مطرح شده و پیوستن به جریان خون ۱۷ شهریور، به اقیانوس ۲۲ بهمن می ریزد، هنوز قلب تاریخ می تپد و همین خونها به شریان تاریخ می دود. باید دانست ذکر حدیث این ایام و یاد آوری تاریخ انقلاب، در واقع شناختن شناسنامه و شجره نامه‌ی انقلاب است، کسی که این شناسنامه را نشناسد، به تمام معنا، با انقلاب بیگانه است. گویند حفظ یک سرمایه از بدست آوردن آن اگر مشکلتر نباشد، آسانتر هم نیست. بدیهی است انسان آنگاه همت خود را به حفظ سرمایه‌اش مصروف می دارد که به قدر و قیمت آن پی برده و نقش آن را در زندگی بسنجد، به قول پیر دنیا دیده‌ای که می گفت: «پشت این سکه (سرمایه مادی) شیری نشسته، اما شیر می خواهد که آن را کماهو حقه نگه داشته یا در راه معقول به کار گیرد، به همین منوال حفظ و حراست از سرمایه‌ی انقلاب با شناخت گذشته‌ی آن، رابطه‌ی تنگاتنگ دارد، کسی که با گذشته و حال انقلاب اسلامی، ولو به اجمال آشنا شود، بعید است که در راه محافظت از آن

* ۱۹ دی، اغاز روزی است که مردم مسلمان ما با همدستی و همداستانی، آهنگ هم آهنگی سر داده و سر به عصیان و اعتراض برداشتند.
* ذکر حدیث این ایام در واقع شناختن شجره‌نامه‌ی انقلاب است.

چهل سال پیش در همین روز

کلیه مطالب از اطلاعات ۱۹ دی ماه ۱۳۲۴ نقل شده است

از هزینه های تشریفاتی باید کاست

یک راه مهم و موثر در صرفه جویی در بودجه کشور، کاستن از هزینه های تشریفاتی و زاید است که اگر از روی دقت، بودجه کشور را مورد بررسی قرار دهیم، ملاحظه خواهیم کرد که این هزینه های تشریفاتی، خود قلم مهمی از هزینه کشور را تشکیل می دهد که شاید معادل حقوق ماهیانه هزارها کارمند جزء باشد.

البته هیچ کس از این تشریفات بدش نمی آید و ما هم ترجیح می دهیم که ادارات ما خیلی مجلل تر و با شکوه تر از آن چه هست، باشد ولی در کشوری که بودجه بهداری آن اندازه ناچیزی است که در سال به هر نفر بیش از سه یا چهار ریال نمی‌رسد و بودجه فرهنگ آن آنقدر ناچیز است که به یک آموزگار بیش از هزار ریال حقوق نمی‌دهند، طبیعی است به هیچ وجه شایسته نیست که قالی اتاق فلان مدیر کل قالی کاشی درجه اول باشد و اثاثیه روی میز او لوکس ترین لوازم التحریرها باشد. همانطورکه در تمام کارهای این کشور افراط و تفریط دیده می شود، در تقسیم بودجه کشور هم این افراط و تفریط به حد کمال وجود دارد.

(بخشی از سرمقاله‌ی روزنامه‌ی اطلاعات»

اعلامیه وزارت امور خارجه

راجع به کمیسیون سه نفری یا پنج نفری ایران و متفقین مطالبی در بعضی روزنامه‌ها انتشار یافته که مطابق با واقع نیست.

حقیقت امر این است که چند روز است برای روشن شدن این موضوع مذاکراتی در بین است و بدیهی است دولت برخلاف مصلحت کشور و مخالف قانون اساسی و قوانین مشروطیت ایران اقدامی نخواهد کرد و یا هیچ گاه بدون اطلاع مجلس شورای ملی تصمیمی اتخاذ نخواهد کرد و هر وقت مذاکراتی که فعلا برای روشن شدن مطلب در میان است به جایی برسد موضوع مفصلا به استحضار هم میهنان گرامی خواهد رسید.

وزارت امور خارجه

اوضاع رشت و بیانیه حزب جنگل

بطوری که نماینده اداره از رشت اطلاع می دهد، احزاب میهن و توده و جنگل، اخیراً با یکدیگر ائتلاف کرده اند و اهالی گیلان از حزب جنگل بیشتر استقبال کرده و نسبت به آن توجه می کنند.

اخیراً حزب جنگل بیانیه‌ای انتشار داده است که ضمن آن مرامنامه و نظریات خود را تشریح کرده است.

حکم دادگاه لنینگراد

دادگاه نظامی لنینگراد که مامور رسیدگی به فعالیت‌های آلمانی‌ها در منطقه لنینگراد می‌باشد، حکم اعدام ۱۱ نفر از افسران عالی رتبه آلمانی را که متهم به جنایتکاری در این منطقه بودند، صادر کرده است. این اشخاص از جمله جنایتکارانی می‌باشند که متهم به کشتن و یا آسیب رسانیدن به ۶۰ هزار تن از اهالی کشور شوروی هستند.

سیستم قضایی ۲۰

سیر قضاوت در ادوار مختلف تاریخ

قضاوت در بستر توالی حکومتها.....

... بالاخره «پیزیسترات» پس از ۳۳ سال حکومت مطلقه، در جریان یک بیماری درگذشت، و پس از وی پسرانش قدرت را به دست گرفته و به روال پدر، اما به مراتبی خشونت بارتر به حکومت پرداختند و وحشت و قساوت و خودکامگی را به منتهای شدت خود رساندند و با دردست گرفتن قوه قضائی و ترتیب دادگاههای فرمایشی و محاکمات نمایشی بسیاری از مردم بی گناه را کشتند و تعداد فراوانتری را محکوم به تبعید و نفی بلد نمودند!...

لکن همانطور که به تائید تاریخ رسیده است: فواره چه بلند گردد سرنگون شود، زمان حاکمیت جبارانه‌ی «جباران اولاد پیزیسترات» نسبت به عمر تاریخ چندان نپائید و آنها نیز به سرنوشت همه‌ی مستبدان خودکامه‌ی تاریخ مبتلا گشته و طی یک نهضت عمومی توده‌های به ستوه آمده سرنگون شدند...

مدت حکومت خودکامه مستبدانه جباران بعد از مرگ پدر ۱۷ سال بود و اگر زمان فرمانروایی پدر را هم بر این مدت بیافزائیم، در واقع خاندان «پیزیسترات» (پدر و پسران) مجموعاً پنجاه سال جبار آتن بودند؟!

پس از سقوط جباریت جباران، مجدداً دموکراسی و حکومت عامه به رهبری «کلیستن» رجل سیاسی معروف آتن (که در زمان جباران تبعید شده بود) پا گرفت... و باز هم (تسلسل افلاطونی)!

«کلیستن» در مبارزات خود برضد جناح اشرافی و الیگارشی به جناح عامه تکیه کرد و خود از مدافعان سرسخت قوانین «سولون» و تطبیق دادن آنها با روح دموکراسی و احتیاجات طبقات پائین بود...

وی هر چند خود از اشراف بود اما با وضع یک سلسله قوانین حقوقی حکومت را که تا آن زمان دردست اشراف دست بدست می گشت، نجات داد، و به صاحبان اصلیش که مردم باشند سپرد، و در نتیجه توده‌ها در مسایل قضایی و سرنوشت سیاسی خویش دخالت مستقیم یافتند،او با تقسیم مردم به ده قبیله بجای چهارقبیله سابق توده‌ها را بیش از پیش در هم امیخت و با این تقسیم‌بندی توانست تعداد بیشتری را (از جمله روستائیان و خارجیانی که سالهای متمادی در آتن زندگی می کردند) از حقوق مدنی بهره‌ور سازد.

قوانین «سولون» که در عصر جباریت جباران به بوته فراموشی افکنده و در واقع منسوخ شده بود، مجدداً احیاء گردید و پیرو اصلاحاتی که توسط «کلیستن» انجام گرفت، اوضاع و احوال در مسیر منافع مردم جریان یافت و حتی از زمان «سولون» هم مساعدتر شد.

«کلیستن» با انشاء یک سلسله قوانین و اصول قضایی خاطر مردم را (که مدت پنجاه سال زیر تازیانه دادگاهها و قضاوتهای جابرانه قرار داشتند) دوباره بدست آورد یکی از پرشکوه‌ترین قوانین قضایی که در عصر «کلیستن» وضع شد، و از ابداعات شخص او بود، قانون «استراسیزم» یا «نفی بلد و تبعید» بود، اما نوعی تبعید خاص و در مورد افرادی مخصوص. و در واقع فلسفه وضع این قانون کیفری جدید و بی‌سابقه برای تهدید و گوشمالی قدرتمندان بود، کسانیکه بیش از حد قدرت می‌یافتند و مردم از قدرت بی حد و حصر آنها احساس خطر میکردند!

برطبق این قانون اگر یکی از افراد مقتدر مورد سوءظن عامه قرار می گرفت، برای مدت ده سال از مدینه نفی بلد می شد! و اجرای آن منوط به این بود که حداقل شش هزار نفر از افراد شهر به هنگام اخذ رای شرکت داشته باشند، یعنی در حقیقت می بایست که دادگاه عظیم مرکب از شش هزار قاضی تشکیل گردد و در مورد تبعید و یا عدم تبعید یکی از افراد مقتدر و صاحب نفوذ شهر تصمیم مقتضی اتخاذ شود!

جالب توجه اینکه قانونگذار جهت پیشگیری از هرگونه سوء استفاده قضایی، به تمام جوانب قانون توجه کرده است از جمله:

درصورتیکه قانون نفی بلد درمورد شخصی به مرحله اجرا گذارده می شد، به اهل وعیال وفرزندان وافراد خانواده وفامیل وی آسیبی نمی رساند و آبرو و شخصیت اجتماعی وحقوقی ایشان همچنان درپناه قانون محفوظ بود، وانگهی به جز «توقف درشهر» هیچیک ازحقوق مدنی دیگر شخص محکوم به تبعید، مورد تعرض قرار نمی گرفت و علاوه براین «محکوم به استراسیزم» می توانست پس ازگذراندن ایام محکومیت دوباره به شهر برگشته و به کاروزندگی خویش به روال گذشته ادامه دهد و دیگر آنکه درصورتیکه قبل ازپایان مدت تبعید مردم (یعنی همان داوران فراوان)! رای به بازگشت وی می دادند، می توانست به شهر بازگردد.

چگونگی تشکیل این دادگاه عظیم وبی نظیر تاریخی بدین قرار بود:

۱ـ تنها سالی یکبار تشکیل می شد...

قانون «استراسیزم» نوعی تبعید خاص و در مورد افرادی مخصوص! یکی از پرشکوهترین قوانین قضائی عصر کلیستن، قانون نفی بلد بود.

۲ـ ابتدا موضوع قضاوت وشخص مورد نظر به اطلاع مردم می رسید...

۳ـ تاریخ وروز تشکیل دادگاه واخذ رای مشخص می شد...

۴ـ نام فرد (قدرتمند موردسوءظن عامه) روی سفال یاصدف نوشته می شد و به محلی که قبلا برای اجتماع عمومی تشکیل دادگاه اختصاص داده شده بود وبنام «اگورا» موسوم بود، برده می شد...

۵ـ ماموران ابتدا تعداد مردم (و درحقیقت قضات دادگاه) را می شمردند واگر ازشش هزارتن کمتر بود، استراسیزم صورت عمل به خود نمی گرفت و درواقع دادگاه ازدرجه صلاحیت ساقط می گشت...

۶ـ درصورتیکه تعداد آراء افراد به حد نصاب یابیشتر رسیده بود، دادگاه رسمیت وصلاحیت می یافت واخذ رای آغاز می گردید...

۷ـ پس ازاخذ رای، شمارش آراء شروع می شد و درصورتیکه اکثریت باتبعید کسی موافقت کرده بود، آن شخص موظف بود درظرف ده روز شهر را ترک گوید...

ازاطلاق این قانون چنین مستفاد می گردد که مقتدر محکوم به نفی بلد تنها محکوم به تبعید ازشهر می شد ودیگر ملزم نبود درمدت محکومیت (آنطور که معمول قوانین نفی بلد زمان ما می باشد) درشهری مشخص سکنی گزیند، بلکه می توانست هرشهر دیگری را برای زندگی دوران محکومیتش برگزیند....

همانطور که اشاره رفت این قانون ازابتکارات جالب «کلیستن» بود وعلت پیدایش اندیشه تدوین آن، تجربه‌ای بود که مردم آتن ازبه حکومت رساندن «پیزیسترات» بدست آورده بودند، چه ایشان فراموش نکرده بودند که وی آنگاه به زمامداری رسید که زعامت جناح عامه را داشت وازدموکراسی حمایت می کرد، ودرواقع اوباتظاهر به طرفداری ازآزادی وجانبداری ازمنافع اکثریت محروم به قدرت رسید و سپس که برزین مراد سوار شد چهار اسبه باخودکامگی ودیکتاتوری هرچه بیشتر برقوانین واصول وآرزشها بتاخت وازقدرتی که مردم به اوداده بودند دراستبداد و درجهت زیان محرومان بهره گرفت...

بنابراین «قانون استراسیزم» به منظور پیشگیری ازخطر تجاوز قدرتمندان ومحدود ساختن قدرت ایشان وضع شد وبرطبق آن * چهره های سرشناس، متفذ ونیرومندی چون «آریستید» درسال ۴۸۲، و «تمیستوکل» در ۴۷۱ و «سیمون» در ۴۶۱ و «هیپربولوس» در ۴۱۷ نفی بلد شدند.

«ادامه دارد»

* آصول حکومت آتن صفحه‌ی ۸۱ چاپ دوم

خاطرات آقای خیالپرداز...!

پرسه در خیالاتم!

او هوی!
با توام! خیالی!
خیالاتی! مگه با تو نیستم؟! تو خیالاتت سیر و سیاحت می کنی؟!
...
من را می گویید، انگار که، قند تو دلم آب کرده باشند!
بله، قند!!
با خودم گفتم:
«مثل این که، ما هم ـ کم کم ـ داریم، برای خودمان «آدم» ی می شویم ها!»
و یکمرتبه، به یاد عیالم افتادم، که مدتی است به این بنده بند کرده و می گوید:
«اگه می‌دونستم، همچه آش دهن سوزی نیستی، باهات وصلت نمی کردم»!!

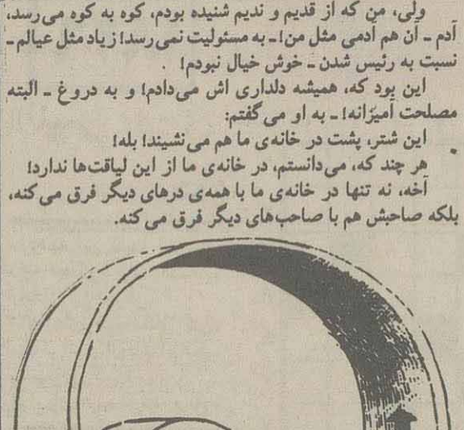

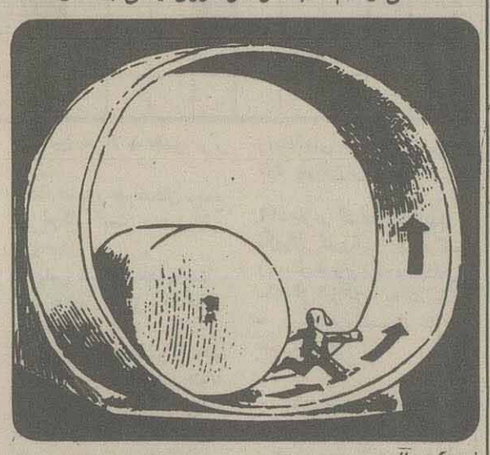

تا کی بنشینم و با یه فرد سر ناشناس آسمون جلی، مثل تو سر کنم؟!
تا کی بنشینم و با بی ماشینی هات سر کنم؟!
آخه مرد! دست کم یه مسئولیتی، یه ریاستی، چه می‌دونم، یه چیزی واسه خودت دست و پا کن؟
مگه، دیگران چی شون از تو بیشتره؟!

لااقل، یه عنوان منصبی بگیر و ما هم سری تو سرا در بیاریم!
یعنی، تو از شوهر فاطی هم کمتری که ماشین اداره رو می یاره خونه و باهاش این ور و اون ور می‌رن! هم کار اداره رو باهاش انجام می‌ده و هم کار خونه‌اش روا هم کار دنیاش رو انجام می‌دهد و هم کار آخرتش روا و...

ولی، من که از قدیم و ندیم شنیده بودم، کوه به کوه می‌رسد، آدم ـ آن هم آدمی مثل من! ـ به مسئولیت نمی‌رسد! زیاد مثل عیالم ـ نسبت به رئیس شدن ـ خوش خیال نبودم!

این پود که، همیشه دلداری اش می‌دادم! و به دروغ ـ البته مصلحت آمیزانه! ـ به او می گفتم:

این شتر، پشت در خانه‌ی ما هم می‌نشیند! بله!

هر چند که، می‌دانستم، در خانه‌ی ما از این لیاقت‌ها ندارد!

آخه، نه تنها در خانه‌ی ما با همه‌ی درهای دیگر فرق می کنه، بلکه صاحبش هم با صاحب‌های دیگر فرق می کنه.

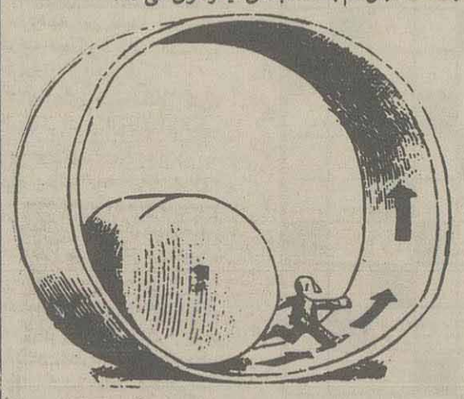

بله، آدمی که همه‌اش خیالبافی می کنه، با آدمی که هیچ تربیت خانوادگی نداره، آدمی که تحصیلات عالیه‌اش را در فلان کشور دوست به پایان نرسانیده است، آدمی که تصدیق مدیریتش را در هیچ اداره‌ی راهنمایی و غیر راهنمایی نگرفته! و آدمی که هیچ کس و کاری نداره!

خوب، آیا این موارد را می‌تونستم به عرض عیال مربوطه برسانم؟!
قطعاً، نه!!

درست است که می گویند: «مرگ یک بار، شیون هم یک بار».
ولی این قاعده در هر جا مصداق ندارد! آن هم در مقابل ع «یال»!

به هر حال، خود دانید! از من گفتن بود!
تو همین خیالات بودم! و به امید مسئولیت‌های آینده، که نامردی نکرد و این بار زد پس کله‌ام!

بله، بادی به غبغب و لپ‌هایم انداختم! و سینه‌ام را هم صاف کردم. و با وقاری هر چه تمامتر ـ که نشانه‌ی شخصیت جدیدم باشد ـ با یک عقب گرد کامل، درست روبروی هیکلش ایستادم! باد غبغب و لپ‌هایم نخوابیده بود، که با سیلی او، به خواب طولانی و ابدی فرو رفت!

دستش درد نکند!
و بلافاصله نعره‌ای کشید و گفت:
عموا مگه عقلت گرده؟! مجنونی یا مشکلات زندگی و...

و همین جوری که داشت می‌رفت و به مسیرش ادامه می‌داد، با خودش می گفت: مردک، همین جوری با خودش حرف می‌زنه و راه می‌ره و هی به مردم تنه می‌زنه!! و...!

«صدر الدین»

در ادامه مسابقات والیبال باشگاههای تهران

دارایی، اولین شکست را به پاس تحمیل کرد

سومین روز از هفته چهارم مسابقات والیبال باشگاههای تهران (بزرگداشت ۲۲بهمن) عصر دیروز با انجام دو دیدار بین تیم‌های پاس با دارایی و دخانیات با راه‌آهن دنبال شد.

دارایی۳ - پاس یک
(۱۵-۱۳، ۱۱-۱۵، ۱۳-۱۵، ۱۴-۱۵، ۱۶-۱۴)
سرداور: رضا عناصری
داور: مجید مصباحی

دو تیم دارایی و پاس عصر دیروز در حالی به مصاف یکدیگر رفتند که با انجام بازیهای خوب خود در سه هفته اخیر، در جدول رده بندی موقعیت خوبی را کسب کرده و در کورس رقابت برای قهرمانی پیشتاز بودند. تیم دارایی که از مسابقات حذفی والیبال باشگاههای تهران پا به عرصه رقابت‌های والیبال تهران گذاشته است، با در اختیار داشتن بازیکنان با تجربه خوبی همچون عبادالله نبی‌زاده، و معصومیان و برادران نائینی سودای قهرمانی این دوره از مسابقات را در سر دارد. سبزپوشان تیم پاس نیز که قهرمانی دو سال گذشته باشگاههای تهران را یدک می‌کشند، در غیاب چند مهره کارساز خود و جایگزین کردن بازیکنان جوان و تازه وارد، تلاش می‌کنند تا عنوان سال گذشته را مجدداً بدست آورند.

پاس در گیم اول روی کار گروهی خوب و درخشش جهانگیر تراب‌پور در روی تور ۶-۱۰ پیش افتاد. اما دارایی کماکان با دفاعهای حساب شده روی تور و اسپک‌های امتیازآور عبادالله نبی‌زاده دو تیم در امتیاز ۱۳-۱۳ برابر شدند که بازیکنان پاس با هوشیاری بهتری گیم اول را ۱۵-۱۳ به سود خود کردند.

در گیم دوم نیز پاس بدین منوال با اجرای یک بازی روان و ساده تا امتیاز ۱۰-۳ بر دارایی پیشی گرفت، اما دارایی‌ها که طعم شکست را احساس کرده بودند، با توپ‌گیری عالی در آخر زمین و حضور موفق عباد نبی‌زاده و محمد معصومیان در روی تور و دفاعهای خوب از هوشنگ ملک‌لو، گیم دوم را ۱۵-۱۱ به سود خود کردند. در گیم سوم و چهارم ضعف توپ‌گیری در نزد پاسی‌ها و بد رساندن توپ اول به دست پاسور، سبب می‌شد که مهرداد اسکویی، سازنده پاس، نتواند بخوبی اسپوکرها را تغذیه کند و اغلب توپ‌های آنها در سد بلند دفاع دارایی برگشت داده می‌شد.

بدین ترتیب دارایی با نتایج ۱۵-۱۳ و ۱۶-۱۴ دو گیم بعدی را به سود خود کرد و اولین شکست را نیز نصیب تیم پاس، قهرمان دو ساله تهران نمود.

* اسامی بازیکنان تیم دارایی: عبادالله نبی زاده، محمد رضا وکیلی، اکبر نائینی، اصغر نائینی، محمد حسین گل‌چی، شهرام جوانبخت، محمد معصومیان، علیرضا ماهوتیان، عمران نوری، وحید عباسی، مربی: علی مرندی

بازی دوم
* دخانیات ۳ - راه آهن ۰
(۱۵-۱۰، ۱۵-۹ و ۱۵-۶)

سرداور: اکبر یحیایی
داور: احمد بندری

در دومین دیدار عصر دیروز تیم دخانیات که با ۶ امتیاز به همراه تیم پاس صدرنشین هفته سوم مسابقات بود مقابل راه آهن قرار گرفت که ۳ شکست از ۳ بازی انجام شده‌اش داشت. در گیم اول تیم راه آهن نسبت به روزهای گذشته خود بهتر ظاهر گشت و با تلاش همه جانبه جوانانش با برتری ۷-۴ موی دماغ دخانیاتیها گشت اما زمانیکه دوتیم در امتیاز براحتی با دفاع پورکاشیان و عزیز پرتوی با نتایج ۱۵-۹ و ۱۵-۶ به برتری ۳-۰ رسیدند تا به تنهایی صدرنشین هفته چهارم گردند بدنبال آن پرسپولیس نیز با گیم باخته بیشتر در مکان دوم می‌باشد.

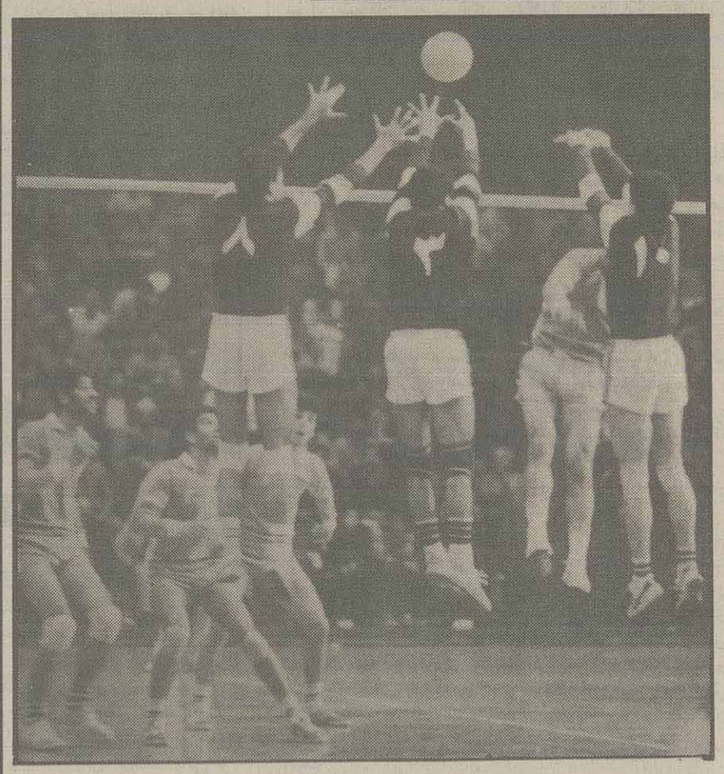

۱۱-۱۱ برابر شدند دخانیات به لطف تجربه بیشتر یارانش با کار خوب حمید رضا محمدپور و عبدالعلی نبی ۱۵-۱۱ به پیروزی رسید اما در گیم‌های دوم و سوم دخانیاتیها

از سوی فدراسیون فوتبال

آئین نامه نقل و انتقالات بازیکنان فوتبال باشگاهها و دستجات آزاد تهران اعلام شد

نقل و انتقالات

* تیم های اول تا ششم سال قبل می‌توانند یک بازیکن از دسته اول، دو بازیکن از دسته دوم و دو بازیکن آزاد و درحد نیاز از دسته سوم و محلات استفاده نمایند.

* تیم‌های هفتم به بعد می‌توانند دو بازیکن از دسته اول، دو بازیکن از دسته دوم و دو بازیکن آزاد و درحد نیاز از دسته سوم و محلات استفاده نمایند.

دیگری درمسابقات رسمی باشگاهها ودستجات آزاد شرکت نماید مگر با رضایت نامه کتبی از باشگاه قبلی.
* ماده ۸- باشگاهها ودستجات فوتبال در سراسر کشور اماتور می‌باشند.

روابط عمومی فدراسیون فوتبال جمهوری اسلامی ایران شب گذشته طی تماسی با سرویس ورزشی روزنامه اطلاعات، آئین نامه جدید نقل وانتقالات بازیکنان فوتبال باشگاهها ودستجات آزاد را به شرح زیر اعلام کرد:

* ماده ۱ - به منظور سازندگی، پیشرفت ورقابت سالم در ورزش فوتبال وایجاد هماهنگی ویک نواختی در برگزاری کلیه مسابقه‌های فوتبال درسطح کشور، این آئین نامه توسط هیاتهای فوتبال استانها به مورد اجراء گذاشته می‌شود.

* ماده ۲ - فصل نقل وانتقالات بازیکنان فوتبال در سراسر کشور، بهمن ماه هرسال می‌باشد.

* ماده ۳- کلیه بازیکنان فوتبال در سراسر کشور اماتور می‌باشند.

ماده ۴- بازیکنان دریک سال ورزشی فقط حق عضویت دریک باشگاه ویا دستجات آزاد را دارند.

* ماده ۵- بازیکنان زمانی عضو باشگاه ویا دستجات آزاد شناخته می‌شوند که درمسابقات رسمی درهمان سال شرکت داشته باشند.

* ماده ۶- بازیکنانی که اسامی آنها جزو لیست چند تیم داده شده است، عضو تیمی محسوب خواهند شد که اولین بازی خود را درآن تیم انجام داده باشند.

* ماده ۷- اگر بازیکنی درمدت نقل وانتقالات کتبا باشگاه جدید خود را به هیات فوتبال اعلام نکرده باشد، نمی‌تواند به نفع باشگاه آزاد که در دسته اول هر شهرستان شرکت دارند، می‌توانند برابر ضوابط مندرج به ترتیب ذیل از بازیکنان سایر تیم ها استفاده نمایند:

۸-۱: تیم های اول تا ششم سال قبل، یک بازیکن از دسته اول ودوبازیکن از دسته دوم ودوبازیکن آزاد ودرحد نیاز از دسته سوم ومحلات استفاده نمایند.

۸-۲: تیم های هفتم به بعد دوبازیکن از دسته اول، و دو بازیکن از دسته دوم و دو بازیکن آزاد و در حد نیاز از دسته سوم و محلات می توانند استفاده نمایند.

* ماده ۹- بازیکن آزاد به بازیکنان ذیل اطلاق می گردد:

۹-۱: بازیکنان مقیم خارج از کشور پس از ۶ ماه اقامت دائم ازآخرین روز ورود به کشور در صورتی که در سال ورزشی در باشگاهی بازی نکرده باشند.

۹-۲: بازیکنانی که نام آنها در لیست بازیکنان یک تیم جزو نفرات ذخیره داده می شود؛ ولی در مسابقات رسمی شرکت نداشته باشند.

۹-۳: بازیکنانی که در سال ورزشی قبل در هیچ یک از مسابقات رسمی باشگاهها و دستجات آزاد شرکت نکرده باشند.

۹-۴: بازیکنان جوان که در مسابقات دسته اول باشگاهها و دستجات آزاد شرکت نموده باشند.

* ماده ۱۰- با تصویب این آئین نامه، کلیه آئین نامه های نقل و انتقالات قبلی در سراسر کشور لغو و بلااثر می باشد.

* ماده ۱۱- کلیه مواردی که در این آئین نامه پیش‌بینی نشده است، از اختیارات فدراسیون فوتبال خواهد بود.

پس از اعتراض تیم ایران خودرو

پارس خودرو بازنده اعلام گردید

کمیته فنی و انضباطی هیأت والیبال تهران در نشستی، در مورد اعتراض تیم ایران خودرو نسبت به بازی با پارس خودرو رسیدگی کردو تصمیمات زیر اتخاذ گردید:

۱- دیدار پارس خودرو و ایران خودرو که سه بر ۲ به سود پارس خودرو تمام شده بود، ۳ بر صفر به سود ایران خودرو اعلام گردید.

۲- محمود کشفی سرداور این مسابقه، تا پایان مسابقات از قضاوت محروم شد.

۳- شاهپور گرشاسبی مربی تیم پارس خودرو از سه جلسه همراهی تیم منع شد.

۴- حسین ابادی کاپیتن تیم پارس خودرو کتبا توبیخ شد.

۵- پس از نظرخواهی با سرداور مسابقه مذکور، تصمیم در مورد داور مسابقه اعلام می گردد.

اعضای کمیته‌های عالی فنی کشتی نوجوانان و جوانان برگزیده شدند

فدراسیون کشتی جمهوری اسلامی ایران در تماس، اعضای کمیته عالی فنی کشتی نوجوانان و جوانان که از سوی مرادعلی شیرانی رئیس فدراسیون کشتی انتخاب گردیده‌اند را به شرح زیر اعلام کرد:

کمیته فنی نوجوانان
عباس نمازیان، داریوش واعظی، پرویز عالی و غلامحسین عسگری

کمیته فنی جوانان
محسن فره وشی، یدالله اعتصامی، حسن، معاونیان و علیرضا رزقی.

مسابقات «فوتبال»، «دو» و «تنیس روی میز» در ایران خودرو

ناظمیان سرپرست ورزشی شرکت تهیه و توزیع ایران خودرو و سرپرست فوتبال کارگران تهران در گفتگویی کوتاه با خبرنگار ما گفت: به مناسبت بزرگداشت دهه فجر، یک دوره مسابقات در رشته‌های فوتبال (گل کوچک)، تنیس روی میز و «دو» ی نیمه استقامت به مسافت ۵ کیلومتر زیر نظر سازمان ورزشی ایران خودرو با همکاری قسمت‌های مختلف این شرکت از هفته آینده آغاز خواهد شد.

وی افزود: دراین رقابت‌ها، ۲۰ تیم فوتبال، ۴۰ دونده و ۸۵ نفر تنیس باز حضور خواهند داشت.

رقابت خواهران تنیس باز در فومن

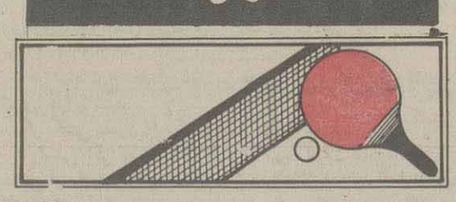

* فومن - خبرنگار ورزشی اطلاعات: مسابقات قهرمانی تنیس روی‌میز آموزشگاههای شهرستان فومن به مناسبت سالروز شهادت میرزاکوچک خان جنگلی در سالن ورزشی شهید چمران این شهر برگزار شد.

در این مسابقات که به مدت دو روز وبا همکاری مربیان ورزشی آموزشگاههای فومن: انجام شد، نتایج زیربدست آمد:

* نتایج انفرادی راهنمایی تحصیلی
۱ - خواهر سرافراز از مدرسه راهنمایی بنت‌الهدی
۲ - خواهر مهربان صفت از مدرسه راهنمایی زینب کبری
۱ - خواهر فریده مهاجری از مدرسه راهنمایی فاطمیه

* نتایج تیمی راهنمایی تحصیلی
۱ - مدرسه فاطمیه ۲ - مدرسه بنت‌الهدی ۳ - مدرسه لولمان

* نتایج انفرادی دبیرستانی
۱ - خواهر پرتوی از دبیرستان شهید بهشتی
۲ - خواهر نبوتی از دبیرستان سمیه
۳ - خواهر آبیار از دبیرستان سمیه

* نتایج تیمی دبیرستانی
۱ - دبیرستان شهید بهشتی ۲- دبیرستان سمیه ۳ - دبیرستان شهیدرجایی

فدراسیون فوتبال شب گذشته در تماس با اطلاعات اعلام کرد:

مسابقه دو تیم منتخب خوزستان و تهران الف برگزار نخواهد شد

لیگ قدس

مرحله نیمه نهایی مسابقات فوتبال دسته اول لیگ قدس (بزرگداشت شهید محمدعلی جهان آراء) میان دو تیم منتخب تهران الف و منتخب خوزستان فردا در اهواز برگزار نخواهد شد.

آخر وقت دیشب سخنگوی فدراسیون فوتبال جمهوری اسلامی ایران طی تماسی با سرویس ورزشی روزنامه اطلاعات اعلام کرد: با توجه به درخواست اداره کل تربیت بدنی استان خوزستان مبنی بر به تعویق افتادن این مسابقه از روز جمعه ۶۴/۱۰/۲۰ بدینوسیله باطلاع عموم میرساند که مسابقه فوتبال میان دو تیم منتخب تهران الف و منتخب خوزستان در تاریخ مذکور (فردا) برگزار نخواهد شد و تاریخ دقیق انجام آن متعاقباً اعلام خواهد شد.

در دنباله مسابقات فوتبال مرحله دوم جوانان دسته اول باشگاههای تهران

پرسپولیس واستقلال هردو باختند

مسابقات فوتبال دسته اول جوانان باشگاههای تهران که با شرکت «۴۲» تیم در ۳ گروه ۸ تیمی و ۲ گروه ۹ تیمی و به صورت دوره‌ای از اواسط تابستان آغاز شده بود دور مقدماتی خود را پشت سر گذاشت و از گروه اول: پرسپولیس و نیروی زمینی و از گروه دوم: اقبال و تهران جوان و از گروه سوم: بانک ملی و آتش‌نشانی و از گروه چهارم: استقلال و وحدت و از گروه پنجم: راه‌آهن و شاهین به مرحله بعدی راه یافتند.

بر اساس گزارش خبرنگار ما «۱۰» تیم برتر جوانان دسته اول در ۲ گروه ۵ تیمی و بصورت دوره‌ای از روز سه‌شنبه ۶۴/۱۰/۱۰ به رقابت پرداختند تا از هر گروه ۲ تیم و جمعا ۴ تیم برتر به مرحله نیمه نهایی صعود نمایند.

گروه بندی تیم‌ها به شرح زیر می‌باشد:

* گروه اول: اقبال، استقلال، شاهین، نیروی زمینی و آتش نشانی.
* گروه دوم: بانک ملی، تهران جوان، وحدت، راه‌آهن و پرسپولیس.

بر اساس این گزارش نتایج تیم‌های جوانان در مرحله دوم به شرح زیر است:

* پرسپولیس ۳ - وحدت ۰
* استقلال ۱ - نیروی زمینی ۰
* اقبال ۲ - آتش نشانی ۲
* بانک ملی ۲ - تهران جوان ۰
* شاهین ۰ - آتش نشانی ۰
* بانک ملی ۰ - راه‌آهن ۰
* پرسپولیس ۲ - تهران جوان ۲
* نیروی زمینی ۱ - اقبال ۰
* راه‌آهن ۱ - پرسپولیس ۰
* وحدت ۲ - تهران جوان ۱
* شاهین ۱ - نیروی زمینی ۰

همین گزارش حاکیست روز گذشته دوتیم جوانان استقلال واقبال در زمین فوتبال ورزشگاه هویزه (استقلال جنوب) به داوری داود کریمپور به میدان رفتند که طی آن جوانان اقبال در یک دیدار جالب و دیدنی با نتیجه ۱ - ۳ و با گلهای محسن فردپور (۲ گل) و فرامرز عقیابی به پیروزی رسیدند. تنها گل تیم جوانان استقلال را اصغر رضایی بثمر رساند. از این مسابقه در حدود یکهزار تماشاگر دیدن کردند.

برنامه بازیهای جوانان

* جمعه ۶۴/۱۰/۲۰، زمین فوتبال رسالت (استقلال شرق)
ساعت ۸/۵ صبح: وحدت - راه‌آهن، ساعت ۱۰ صبح: نیروی زمینی - آتش نشانی

* جمعه ۶۴/۱۰/۲۰، زمین فوتبال هویزه (استقلال جنوب)
ساعت ۱۰ صبح: پرسپولیس - بانک ملی

* یکشنبه ۶۴/۱۰/۲۲، زمین فوتبال شماره ۲ ورزشگاه شهید شیرودی
ساعت ۳ بعداز ظهر: استقلال - شاهین

ازسوی روسای فدراسیونهای شنا سوارکاری و تیراندازی

برنامه مسابقات سه جانبه بزرگداشت دهه فجر اعلام شد

روسائی فدراسیونهای شنا، سوارکاری و تیراندازی روز گذشته در یک مصاحبه مطبوعاتی برنامه مسابقات سه جانبه این سه فدراسیون که به مناسبت بزرگداشت دهه فجر برگزار می‌شود را اعلام کردند.

براساس گزارش خبرنگار ما ابتداء «رضا تقوی» سخنگو و هماهنگ کننده این ستاد ضمن خوش آمد گویی مطالبی پیرامون اهمیت این ورزشها در اسلام ایراد کرد و در رابطه با کیفیت و چگونگی برگزاری مسابقات ۳ جانبه و اهداف آن بطور مشروح سخن گفت. سپس حاج سید جوادی رئیس فدراسیون سوارکاری برنامه‌های این فدراسیون را جهت مردمی کردن ورزش سوارکاری بیان داشت و گفت: از مربیان و داوران بین المللی دعوت کرده‌ایم تا برای تشکیل کلاسهایی به ایران بیایند و مربیان استانها را با تکنیک جدید آشنا کنند.

رئیس فدراسیون سوارکاری درادامه این مصاحبه گفت: در کرمان ورفسنجان ۱۰۰۰۰ متر زمین با نرخ دولتی را برای ایجاد مراکز آموزش سوارکاری در اختیار متقاضیان قرار داده‌ایم.

آنگاه ولی الله خانلری رئیس فدراسیون تیراندازی اظهار داشت: با امکانات کم هم میتوان کارکردبهمین جهت با توجه به استعداد و امکانات نوجوانان و جوانان یک سری کارهای بنیادی در مدارس انجام داده‌ایم و این برنامه‌ها را پی می‌گیریم.

در دنباله این مصاحبه سپس منصوری رئیس فدراسیون شناشرشته سخن را در دست گرفت و گفت انگیزه این مسابقات ۳ جانبه زیاد است زیرا تاکیدات اسلامی درکنار این ۳ ورزش می‌باشد.

وی افزود: بزرگترین انگیزه دیگری که باعث انجام مسابقات ۳ جانبه گردیده است شرایط جنگی میباشد که ما هم اکنون در چنین شرایطی بسر می‌بریم زیرا این ورزشها قابل تعمق است هرچند که تکنیک جنگی پیش رفته باشد.

در پایان روسای فدراسیون‌های شنا، سوارکاری و تیراندازی به سئوالات خبرنگاران پاسخ دادند و اعلام کردند که افتتاح مسابقات ۳ جانبه به مدت ۳ روز از روز شنبه ۶۴/۱۱/۱۲ که مصادف با ورود امام به ایران و آغاز بزرگداشت دهه فجر است آغاز خواهدشد.

* عکس شهریار قاسم پور (پیراهن روشن) از تیم مهاجرین جنگی را نشان می‌دهد که درحال عبور از فرشاد پیوس می‌باشد. «فرشاد پیوس» با شماره ۷ یار جدید پرسپولیس در بازی دیروز با گلی که وارد دروازه حریف کرد این تیم را به پیروزی رساند.

عصر دیروز در حضور بیش از ۴۰۰۰ تماشاگر

«پرسپولیس» تیم فوتبال مهاجرین جنگی را مغلوب کرد

تیم فوتبال پرسپولیس از دسته اول باشگاههای تهران ساعت ۳ بعدازظهر روز گذشته دیداری دوستانه با تیم فوتبال جنگ زدگان درزمین فوتبال نفت واقع در تهرانسر برگزار کرد.

براساس گزارش خبرنگار ما درتیم پرسپولیس فرشاد پیوس و ناصر صادقی بازیکنان جدید این تیم بازی می‌کردند و اسکلت تیم جنگ زدگان را فوتبالیست‌های سرشناس دسته اول باشگاههای تهران مانند: کریم باوی، منصور رشیدی، کوروش لرستانی و تنی چند از بازیکنان معروف شهرستانها مانند احمد نکوبین، شهریار قاسمپور و ... تشکیل می‌دادند براساس این گزارش مسابقه میان دوتیم پرسپولیس و جنگزدگان در حضور بیش از ۴۰۰۰ تماشاگر به داوری اسماعیل تحسین زاده انجام شد. دوتیم دریک بازی نزدیک و فشرده نیمه اول را با نتیجه بدون گل به پایان رساندند اما در نیمه دوم بازی بهتر و پرهیجان‌تر شد و با حملات همه جانبه پرسپولیس روی دروازه جنگ زدگان آغاز شد و دردقیقه ۶۵ مسابقه پرسپولیس مزد برتری و کارگروهی خویش را از روی شلیک دقیق «فرشاد پیوس» گرفت و سرانجام بازی با نتیجه ۱-۰ بسود پرسپولیس خاتمه یافت.

لازم به یادآوری است که عواید حاصله از درآمد این مسابقه به نفع جنگ زدگان اختصاص یافت.

با حضور قهرمانان صاحب نام

پیکار پهلوانان کشور در اصفهان آغاز شد

اصفهان - خبرنگار ورزشی اطلاعات: دومین دوره مسابقات قهرمانی هنرهای فردی وکشتی پهلوانی کشور، یادواره شهید جهان پهلوان غلامرضا تختی طی مراسمی با استقبال ۳ هزار تماشاگر مشتاق وبا حضور فرمانده مرکز توپخانه اصفهان، احمد ناطق نوری، مهدی شیرگیر رئیس فدراسیون ورزش های باستانی، علیرضا رحیمی مدیرکل تربیت بدنی استان اصفهان دراین استان آغاز شد.

به گزارش خبرنگار ما، پس از تلاوت آیاتی از کلام الله مجید واجرای سرود جمهوری اسلامی ایران، تیم های شرکت کننده از برابر کلام الله مجید رژه رفتند، سپس مدیرکل تربیت بدنی اصفهان طی سخنانی به میهمانان خیرمقدم گفت، آنگاه ناطق نوری ضمن برشمردن صفات پهلوانی وخصوصیات اخلاقی یک پهلوان، به ارزش‌های انسانی جهان پهلوان تختی اشاره کرد وگفت: تختی نمونه بارز یک پهلوان تمام عیار درجامعه ما می‌باشد.

پس از سجنان ناطق نوری مسابقات کشتی در اوزان ۷۰، ۵۷ و۶۲ کیلوگرم آغاز شد وطی آن در وزن ۷۰ کیلوگرم خسرو پیشرو از زنجان برابزیدی از تهران الف غلبه کرد ودر وزن ۵۷ کیلوگرم فریدون احمدی از باختران، صادقی از مازندران ونفیسی از سمنان به ترتیب برحریفان خود حسین رئوفی از فارس، ملک محمدی از کردستان وعلی دادخداهی از هرمزگان پیروز شدند همچنین، در وزن ۶۲ کیلوگرم رضا هلالی ازکردستان، غلام ضافتحی از تهران الف را برد وعلیرضا بیات از همدان به علیرضا میرواحدی از اصفهان باخت.

براساس این گزارش، در قسمت هنرهای فردی جمعا ۱۲۵ شرکت کننده در بخش‌های چرخ تیز، چرخ چمنی، میل، ۳ و ۴ میل، سنگ وکباده حضور دارند.

همین گزارش حاکیست: حضور کشتی گیرانی چون علیرضا سلیمانی، کاظم غلامی، خسرو پیشرو، ایوب صفری وعلی جواهری گرمی خاصی به این رقابت‌ها بخشیده است.

اشاره می‌شود که این مسابقات زیر نظر فدراسیون ورزش‌های باستانی وناصر میرواحدی رئیس هیات ورزش‌های باستانی اصفهان برگزار می‌شود.

ورزش درجهان

«مک آنرو» پس از محرومیت ۲۱ روزه به تورنمنت آتلانتا پیوست

به گزارش یونایتدپرس:

هشت چهره برجسته عالم تنیس حرفه‌ای در شهر آتلانتا واقع در ایالت «جورجیا» گرد آمدند تا در تورنمنت ۴۵۰ هزار دلاری که از سوی شرکت تلفن و تلگراف این کشور برپا گردیده است، به رقابت بپردازند.

جیمی کانرز در دور اول این مسابقات حریف فرانسوی خود بنام یانیک «روا» را طی دو ست (۴-۶ و ۶-۷) شکست داد و «جان مک آنرو» او به که دوره محرومیت ۲۱ روزه او به تازگی به پایان رسیده است با امتیاز ۶-۷ و ۶-۱ از سد «کوین کورن» گذشت. چهار شرکت کننده دیگر این تورنمنت، استفان ادبرگ و اندرسیاریگ از سوئد، ایوان لندل از چکسلواکی و اندرس گوفر از اکوادور می باشند.

اشاره می شود که این ۸ نفر در دو گروه ۴ نفری تقسیم شده‌اند به طوری که ایوان لندل در رأس یک گروه قرار دارد و جان مک آنرو امید شماره ۲ این رقابت ها، سرگروه دیگر است.

مسابقات آتلانتا به صورت دوره‌ای برگزار می شود و نفرات اول و دوم هرگروه در روز جمعه (فردا) دیدارهای مرحله نیمه نهایی را برگزار می کنند، سپس فینال این مسابقات در روز شنبه (۶۴/۱۰/۲۱) انجام می شود. اضافه می شود که برنده تورنمنت آتلانتا، ۱۵۰ هزار دلار جایزه نقدی دریافت خواهد کرد. و به نفر دوم ۱۰۰ هزار دلار تعلق می گیرد.

کشتی گیران منتخب استان باختران مشخص شدند

* باختران - خبرنگار ورزشی اطلاعات: یک دوره مسابقات کشتی آزاد انتخابی استان باختران جهت شرکت درمرحله اول رقابت‌های انتخابی جام بین المللی ۲۲ بهمن، دراین شهر برگزار شد ونفرات زیر به عنوان تیم انتخابی کشتی استان باختران راهی رقابت‌های انتخابی کشور خواهند شد:

* وزن ۴۸ کیلو گرم - محمد رضا چایچی
* وزن ۵۲ کیلوگرم - داریوش کریمیان وفرامرز چقامیرزایی
* وزن ۵۷ کیلوگرم - بهروز رشیدی وکیومرث فتحی
* وزن ۶۲ کیلوگرم - یحیی محمدی وپرویز سلیمان پور
* وزن ۶۸ کیلوگرم - کامران اسماعیل بیگی وابراهیم رحمانی
* وزن ۷۴ کیلوگرم - سیدجمال میرزاده وجوهر صادق پور
* وزن ۸۲ کیلوگرم - رسول داود نوری وایرج کرمی
* وزن ۹۰ کیلوگرم - افشین همتی
* وزن ۱۰۰ کیلوگرم - محمدباقر ژیانی وابوالقاسم نقی زاده
* وزن به اضافه ۱۰۰ کیلوگرم - مصطفی علیزاده

بسم الله الرحمن الرحیم
خدایا ما را به حقیقت رهنمون باش
خدایا ما را از ریا ودروغ برحذر دار
خدایا ظاهر وباطن ما را یکی کن
آمین

یادآوری: این مقاله خودبخود توصیه آن برادری را که گفته بود درباره جوانان بنویسید بکار بسته است. دو مساله‌ی ورزش وحجاب دراین گفتار مورد بحث است که ملاحظه میفرمائید.

***

... بذهنم رسید که جای دعا را عوض کنم وآنرا بآخر مقاله ببرم. بعد دیدم این حالت منست وخوبست همانطور باشد.

***

برای این هفته اینقدر مطالب گوناگون وجالب ولازم در پیش رو است که نمیدانم درباره‌ی کدامشان حرف بزنم.

که درضمن رشته‌ی اصلی صحبت را هم از دست ندهم: یعنی آزادی (وبعد... آفات انقلاب) را حالا شروع می کنیم تا خدا چه مقدر کرده باشد...

دیشب تلویزیون خبر شهادت قهرمان سینا ـ سلیمان خاطر را داد، خیلی متاثر شدم ولی مطلبی که بیشتر جلب توجهم را کرد وبرادرم متذکرم ساخت این بود که چند روز پیش روزنامه ها نوشتند که یک خبرنگار اسرائیلی با دوربین خود آنقدر بر سر سلیمان خاطر کوبید که وی بحال اغماء فرو رفت... ولی دیشب تلویزیون شهادت «قهرمان سینا» (۱) را براثر شکنجه‌های داخل زندان اعلام کرد... برادرم میگفت روی تلکس خبرگزاریها با بهره گیری از جو موجود خبر طوری میاید که ما غافل گیر شویم وبا روانشناسی یی که کارتلهای خبری دارند، میدانند ما (بحق) نسبت به رژیم مصر حساس هستیم، نقش اسرائیل را در «شهادت» قهرمان سینا عمدا بما (میفراموشانند!): یعنی حالتی را در ماایجاد میکند که خبر چند روز پیش خودمان فراموشمان شود چون شتابزده میخواهیم دق دلیمان را ـ که بجا هم هست ـ از مصر خالی کنیم. حالا این تفسیر تا چه اندازه مقرون بصحت است، در هر صورت مطلب قابل دقتی است وبالاخره باید معلوم شود که ضربه‌های خبرنگار صهیونیستی چه نقشی در شهادت این شهید داشته است.

***

... از این مرحله نگذرم... صدا وسیما گاهی برنامه‌های قابل تقدیر ومفیدی دارد... اشاره می کنم به برنامه «سیمای اقتصادی ما» که بسیار زیبا وپرمحتواست... نقدی تیز وکوبنده دارد ودرعین حال از تکنیکها وباصطلاح فوت وفن‌های فنی... هم بخوبی بهره میگیرد.

* امروز صبح هم برحسب تصادف رادیو را گرفتم. گویا برنامه‌ی (راه شب) بود که سخن از شیخ اجل سعدی شیرازی و«نثر مسجع» گلستان را بود که جناب دکتر حاکمی میفرمود نثر سعدی نه تنها «مسجع» بلکه «مصنوع» و«مزین» است وبطوریکه خود سعدی درباره نظم خود فرموده است: «حد همین است سخندانی وزیبائی را..» این گفتار رادیوئی با انتخاب چندمتن زیبا وکوتاه از گلستان مزین شده بود از آنجمله:

ـ خبری که دانی دلی بیازارد، تو خاموش، تا دیگری بیارد. که نمونه‌ای از نثر مسجع سعدی است. دکتر حاکمی میگفت از میان کسانیکه از نثر سعدی تقلید کرده‌اند مانند جامی وقاآنی وقائم مقام، این آخری از همه موفق تر بوده است!!

اکنون به یکی از مسائل مهم جوانان بپردازیم یعنی ورزش: دیشب این خبر را درروزنامه حدیث کرمان خواندم: مدیر کل تربیت بدنی (کرمان) گفت: بنظر من فوتبال یکی از رشته‌های ورزشی استعماری و کاذب است که نمیتواند به خواسته‌های واقعی انقلاب جامهٔ عمل بپوشاند.

وی افزود: در حال حاضر بیش از ۹۰ درصد از ورزشکاران در این رشته فعالیت دارند (بخوانید: در راه استعمار قدم برمیدارند!..) و ما نیز با توجه به کثرت علاقمندان و بر خلاف روحیه و فکر خودمان مجبور هستیم که در این مورد برنامه ریزی کنیم (۲).»

دیشب در یک گفتگوی تلفنی که با برادر مدیر کل داشتم او میگفت: «بهش بگید خدا از دلت خبر داره!!». این مدیر کل آقای صدرالدین مهدوی (معروف به صدری) فرزند حضرت آقای فخر مهدوی کرمانی که از وعاظ و شعرای بنام آن سامان است می باشد و برادرش که با من صحبت کرد آقای مهندس فخرالدین مهدوی (فخری) فرزند بزرگتر آقای فخر است که اینک معاون فنی استانداری باختران است. این معرفی برای آن بود که بتوانم با دست باز سخنان مدیر کل را به نقد بکشم چون هر کس از این نیش قلم حقیر فقیر برنجد این عزیزان میدانم ـ نه تنها نمیرنجند بلکه شاید هم از اینکه آنان را بنام و نشان در اینجا ذکر کرده ام کلی خوشحال هم بشوند!

حالا خطاب به صدری عرض میکنم بقول برادرت: «خدا از دلت خبر دارد» راستی من باورم نمیشود که تو از فوتبال خوشت نیاید با آن قامت موزون و بلند و کشیده و وزیده!؟ من نمیدانم کی آمده این حرف را به تو زده که فوتبال یک ورزش استعماری است؟ کجا این را نوشته‌اند؟ بر عکس، حقیر یکی از زیباترین و پرتحرک ترین و «خلاقانه» ترین و «هنرمندانه»ترین ورزشها را همین فوتبال میدانم حالا از انگلستان آمده باشد، آمده باشد....هنر، هنر است، از هر کجای روی زمین میخواهد باشد، تو هیچ اندیشیده ای که یک فوتبالیست، در تمام حرکات بیشمار خود در یک بازی فوتبال، که سر به میلیونها حرکت میزند، حتی یک «تکرار» ندارد دائما در حال آفرینش هنری است وتمام نیرو ونشاط روحی و بدنی او، در انبساط و تلاش و حرکت است...اصلا بنظر من، هنر ارگانها و اعضای بدن انسان در انواع ورزشها از جمله «یوگا»، «ژیمناستیک» و از همه مهیج تر در فوتبال متجلی میشود.

توپ یک بازیچه است، «گل» یک مقصد قراردادی است. مقصد خیلی بالاتر از «گل» است که به دروازه حریف برود... این نگارنده مفسر ورزشی نیست، دارم حالت و اعجاب خودم را در هنگام مشاهده‌ی یک بازی نفس گیر فوتبال بازگو میکنم. این را مخصوصاً برای این میگویم که ترویج از ورزش، آنهم ورزش نشاط انگیز و ضدخمود و سستی و کسالت و بطالتی چون فوتبال، سالم دیگر و یا حتی موسیقی (اگر بخشی از موسیقی، بطوریکه از «تقریر» حضرت امام استنباط میشود ـ حلال باشد) نیزگناه دارد... خب، فکر میکنم برای صدری همینقدر بس باشد اگر جوابی دارد بنویسد.

***

اکنون که سخن باینجا رسید مناسب است مطلبی را که یکی از برادران نقل کرد در اینجا بیاورم ایشان در ضمن گلایه از نوشته‌ی روزنامه جمهوری اسلامی در زمینه ورزش، میگفت یکی از «شبیه العلماء» ها به بچه‌های محل که مشغول بازی بوده اند گفته است:

«خجالت بکشید! همقطارهای شما در جبهه اند، شما فوتبال بازی میکنید؟» این برادر تاکید داشت که توسعه ورزش و تشویق ورزشکاری و ورزشکاران در تخفیف میزان جرائم و اعتیاد و حتی نفوذ گروههای ضد انقلاب اثر قطعی دارد. او میگفت:

کشش جوانان به تماشای فوتبال در استادیومهای ورزشی چنان است که وسط هفته ۷۰ هزار نفر که گ وه سنی بین ۱۶ الی ۲۰ سال را تشکیل میدادند برای تماشا آمده بودند. او با تاسف میگفت مسئولین مشغول دعواهای خودشانند و جوانها دارند از بین میروند، آنهم در شهری چون کرمان، که سوداگران مرگ و قاچاقچیان مواد مخدر، با بهره گیری ازموقعیت جغرافیائی و طبیعی و با سوءاستفاده از روحیه‌ی آرام و مسالمت‌آمیز مردم نجیب کرمان با تلاشی شیطانی و مرموز، بکار اشاعه‌ی اعتیاد در بین جوانان آن سامان مشغولند، باری ـ ترویج از ورزش، در چنین محیطی یکی از فرایض و واجبات است. قبول نداری برو از پدرت بپرس! اگر او را قبول نداری بیا از خودم بپرس! برادر من! این‌چه عوام‌زدگی و ملاحظه کاری است که ادم بخاطر تنگ بینیهای عده‌ای بخاطر انکه هزینه سالن ورزشی ۸ هزارنفری مثلاً یک میلیون تومان میشود و یا تکمیل استادیومها، ۷۸ میلیون تومان خرج دارد، این حرفها را بزنی!. بدتر آنکه خودت میگوئی ۹۰ درصد جوانان در این رشته فعالیت دارند، میدانی که معنی این حرف چیست همانطور که توی پرانتز معنی حرفت را نوشتم معنیش اینست که اینها همه در راه استعمار گام برمیدارند و این، حقیقت که ندارد، هیچ، باعث «خودگنهکاربینی» کاذب این ورزشکاران ارجمند و نیرومند میشود....

عزیز من! همانطور که حلال کردن حرام خدا گناه دارد، حرام کردن حلال خدا هم گناه دارد... همانطور که حلال کردن شراب گناه دارد، حرام کردن کارهای مباحی مانند همین ورزشها یا تفریحات همه هم اهل جبهه و مدرسه نیستند ما هم که بزور نمیخواهیم مردم را به جبهه بفرستیم. درد دل این برادر را شنیدم بعد رفتم بسراغ روزنامه جمهوری اسلامی دیدم قضاوت خودم در باره‌ی آن نوشته با قضاوت آن برادر فرق داشت. حالا به خلاصه آن مقاله اشاره میکنم که بنظرم تکمیل سخن من است از زاویه‌ای دیگر:

برادری بنام ح ـ ترابی طی نامه‌ای به روزنامه جمهوری اسلامی (۳) از «تب مسابقات فوتبال انتقاد کرده است. این برادر می‌نویسد: در یک نظام اسلامی ورزش از جایگاه بسیار بالائی برخوردار است... یک جامعه‌ی بدون ورزش همواره با خستگی و کسالت روحی افراد خود مواجه است. بعد نویسنده ورزش را به دو گونه‌ی انفرادی و گروهی تقسیم کرده که ورزشهای انفرادی در سلامتی جسم انسان خیلی موثر است و از ماجراهای تبلیغاتی هم بدور است ولی ورزشهای گروهی که در راس آنها فوتبال است امروزه بصورت جریانهای باطلی در آمده اند تا جائیکه عده‌ای بر سر این مسابقات جان می‌بازند... مساله از ورزش دوستی گذشته و به تیم پرستی کشیده شده.... میان تیمهای لیورپول و یوونتوس در بلژیک دهها نفر کشته و زخمی شدند... در اکثر مسابقات.... متعصبان فوتبال مانند دشمنان برادر کشته بجان هم میافتند... این روحیه.... برای جوامع بشری بسیار مضر است.

آنگاه نویسنده‌ی نامه گفتگوی خود را با «یکی از این افراد» نقل میکند که باو پیشنهاد کرده برای نجات تیم پرستان تیمها در هم ادغام شوند و او در پاسخ گفته «شما با ورزش مخالفید و روحیه ورزشی را از بین می‌برید» بعد از او سئوال کرده که اگر تیمیکه تو طرفدار اوئی، ببازد، آیا تیم برنده را تشویق میکنی؟ و او پاسخ داده است: خیر! و نویسنده باو گفته که تیم پرستی یعنی همین! و این بجا مانده از سیستم ستمشاهی است. نویسنده‌ی نامه مسئولین ورزش و مطبوعات ورزشی را کاسب کار معرفی میکند و به معطوف شدن نظرها به مسئله‌ی پیروزی یا شکست فلان تیم در حالیکه صدها هزار تن راهیان کربلا عازم جبهه‌هایند اشاره میکند و برگزاری این مسابقات را برای «سرگرمی» میداند نه اصل ورزش و بالاخره نتیجه میگیرد که «مسئولین شدیداً باین امر توجه کنند که ورزش را باید از حالت تیم پرستی خارج نمایند» و آنگاه با اشاره بلزوم وحدت از اینکه تماشاگران، یکدیگر را به باد فحش و ناسزا بگیرند اظهار تاسف میکند و می‌نویسد:

«متاسفانه شورهای نامگذاری که سوراخ دعا را گم کرده اند مقدس ترین اسماء را که خونهای هزاران انسان بپای آن ریخته شده بر روی این یا آن تیم میگذارند و برخی دانسته یا ندانسته با توهین به تیم مقابل این شعارهای مقدس را بباد ناسزا میگیرند.» نویسنده در خاتمه به ورزش دوستان و تماشاگران یادآور میشود «ورزش دوستی.. راه سالم سازی بدن نیست.. ورزشکار بودن.. پسندیده و مورد نیاز انسان است، لذتی که در ورزش کردن هست در ورزش دیدن نیست» و در پایان می‌نویسد: «باید همه برای ورزشکار شدن بسیج شوند و در قهرمانی هم آن داستان پوریای ولی را فراموش نکنند»

***

مطلب فوق از نظر اینجانب، بطورکلی صرفنظر از پاره‌ای ایرادات جزئی بسیار صحیح و درست آمد و این را برای یادآوری آن برادر عزیزیکه از این نوشته انتقاد میکرد عرض میکنم که بکجای این حرفها ایراد است؟ البته اینکه کلا ورزشهای گروهی را «جریانهای باطل» بخوانیم یا پیشنهاد ادغام تیمها شاید از نظر این نگارنده ناوارد هم نادرست بنماید اما به نقد کشیدن تیم پرستی و حمله به تعصبات تیمی و توصیه به ورزش کردن بجای ورزش دیدن و... مطالب درستی است که باید واقعاً برای بکار بستن آن تلاش کرد.

البته این را عرض کنم که ورزش بخشی از شئون یک مملکت است و روحیات مردم، در کل براثر جو اجتماعی و روش حکومتی و مسائل سیاسی و تربیت عمومی شکل میگیرد... و تیم پرستی معلول و محصول روحیه‌ی «پرخاشجوئی» است و «پرخاشجوئی» یک مسأله بسیار مهم روانشناسی فرد و اجتماع است که کتابها درباره‌ی آن نوشته اند و تحقیقها کرده اند. خلاصه این مسأله را مثل همه‌ی مسائل دیگر، جدای از مسائل دیگر نمیتوان حل کرد.

***

گویا مقاله را باید همینجا تمام کنم و دنباله‌ی مقاله را که متضمن بررسی سخنان خانم رهنورد در سمینار «بررسی حجاب» است به شماره آینده موکول نمایم. فعلا برای آنکه هم اشاره‌ای به یک نامه کرده باشم و هم کمی بر سیاق برنامه این هفته «سلام، صبح بخیر» حرف زده باشم و هم یک نکته‌ای را به شوراهای نامگذاری شهرداریهای سراسر کشور تذکر داده باشم، در پایان سخن یک مطلبی را از قول یکی از علمای بزرگوار که البته با احترام به مقام علمی و تحقیقی ایشان در پاره‌ای نظرات سیاسی با معظم‌له اختلاف نظر شدید دارم نقل میکنم.

فرمودند: به تاکسی گفتم مرا ببر میدان فوزیه! تاکسی بمن گفت: آقا! میدان امام حسین! گفتم: من مخالف این نامگذاری هستم، به ۳ دلیل! دلیل اول آنکه این بزرگان، بزرگتر از آنند که میدانی یا خیابانی بنامشان نامگذاری شود. دوم آنکه این میدان، یکی از شلوغترین و کثیفترین میدانهای شهر است. دلیل سوم را ـ فرمودند ـ به او نگفتم. ولی برای ما گفتند که اینجانب بازگو نمی کنم... واقع مطلب آنست که این نامگذاریها در پاره‌ای از مواقع موجب وهن است، آنوقتها که خیابانها را بنام اعضای خاندان پهلوی مینامیدند، مردم دق دلیشان را بنحوی خالی میکردند به علاوه گاهی در کوچه و خیابان بین نام یک شهید و شهید دیگر دعوا راه میافتد و این موجب هتک حرمت شهداست... وتازه حرمت شهید باین نیست که نام خیابان و کوچه را عوض کنید. نام باشد، یک تابلوی نئون زیبا هم کنارش بیاد شهید همیشه بدرخشد... چند تا هم باشد تضادی بوجود نمی آید...

***

نمیدانم کجای این سخنان به شوخی شباهت داشت ولی در پاسخ آن برادر امضاء محفوظ که ابراز حیرت و سردرگمی کرده بود که چرا آن حرفها را در مورد آخوند و «مستمع زن» گفتم عرض می کنم. یک دلیلش همان دلایل این هفته سلام صبح بخیر بود در فضائل و مناقب شوخی!

و دیگر نکته هائی به رمز و طنز وار بود خطاب به پاره‌ای از هم لباسهای خودم که مباد.. براهی درافتند که موجب تباهی خود و دیگران شوند.. اما التیام دادن فوق الخطوط با حاشیة الخطوط و وسط الخطوط هم اینست که اگر مسأله، مسأله‌ی خط بازی و باند بازی است اینجانب فوق الخطوط و فی حاشیة الخطوط هستم، ولی اگر مسأله، مسأله‌ی فکر و عقیده و سلیقه‌ی سیاسی ـ اجتماعی و اقتصادی است اینجانب فی‌وسط الخطوط هستم. این را برای آن نوشتم که بین این هفته خونی و نامه نگاران ارجمند رابطه برقرار باشد والا طبق توصیه‌ی برادران، زیاد نباید به پاسخ گوئی بپردازم. تازه مگر من چه ارزشی دارم که اینهمه درباره خودم، یا دفاع از خودم صحبت کنم. والسلام علیکم و رحمة الله. تا هفته آینده خدا نگهدار ۶۴/۱۰/۱۸

پانویس:
(۱) ـ امروز رادیو تعبیر (سرباز سینا) را به جای (قهرمان سینا) به کار برد... و چرا؟ (اخبار ساعت ۸)
(۲) ـ رادیو، ۶۴/۱۰/۱۸ـ ساعت ۵ و ۱۰ دقیقهٔ صبح.
(۳) ـ جمهوری اسلامی ـ ۶۴/۱۰/۸

این هفته و هر هفته، «هفته خونی» در اطلاعات

هفته خونی

هفتهٔ چهاردهم — از: محمد جواد حجتی کرمانی

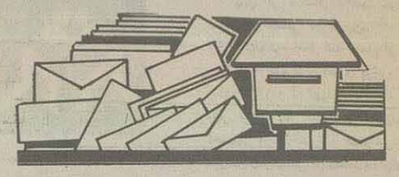

سلاح یا صلاح؟!

روزنامه محترم اطلاعات
با عرض سلام.

از آغاز چاپ سلسله مقالات «هفته خونی» حضرت حجت‌الاسلام حجتی کرمانی نامه‌های بسیاری نیز در تائید و یارد این مقالات در صفحات «گذرگاه و نظرگاه» بچاپ میرسد که گاه حاوی چنان نکات سودمند و جالبی است که بقول خود آقای حجتی «اصلا شاید در آینده «بانی» پیش خودش بگوید ای کاش از اول همین آخوند (بعدی) را دعوت کرده بودم»!!

اما در لابلای این نامه‌ها گاه جمله‌هایی به چشم می‌خورد که از آنها بیشتر بوی «سلاح» می‌آید تا «صلاح» و بیش از اینکه حالت انتقاد دلسوزانه داشته باشد حالت حمله خصمانه بخود می گیرد.

در روزنامه مورخ دوازدهم دیماه یکی از خوانندگان ـ بقول خودشان ـ ساکت و آرام وبی‌زبان روزنامه ایراداتی به آقای حجتی وارد کرده بودند که علاوه بر حق همشهری گری من با آقای حجتی، رعایت انصاف مرابران داشت که توضیحاتی ـ به نیابت ازآقای حجتی ـ خدمت آیشان و همفکرانشان عرض کنم. آقای «امضاء محفوظ» از آقای حجتی سئوال کرده‌اند که ایشان در چه خطی حرکت می کنند و منظورشان از طرح خطوط «فوق الخطوط» و «بین الخطوط» چیست؟ آیا ایشان واقعاً تصور می کنند که خطوطی با این نامها وجود دارد؟ ایشان نمی‌دانند که روحانیت مبارز ایران جز یک خط که خط ا... و قرآن باشد خط دیگری ندارند و امروزه تنها طریق «در خط خدا بودن» را «در خط امام بودن» می‌دانند؟ چون امام را نایب به حق ولی عصر و بندهٔ صالح خدا می‌دانند؟

ایشان متوجه طنز سنگین آقای حجتی در طرح «فوق الخطوط» و «بین الخطوط» که به عقیده من طرد همه خطهای غیر خط امام است نشده‌اند؟ ایراد دوم ایشان به همشهری بنده جمله آقای حجتی باین مضمون بود که «مخالف انقلاب با ضدانقلاب محارب و باغی فرق دارد و آن اولی می‌تواند مصون از آسیب اقدامات انقلابی باشد». ایشان با نقل جملهٔ فوق گفته‌اند «بر اساس منطق جناب آقای حجتی کرمانی اگر کسی حرکتش در جهت خلاف حرکت انقلاب بود... »

بهتر بود ایشان توجه می کردند که فردی در خلاف جهت حرکت انقلاب «حرکت» می‌کند «ضد» انقلاب است نه «مخالف» انقلاب و جالب اینکه خود بعداً متوجه این نکته شده‌اند و منظور دقیق آقای حجتی را درک کرده‌اند که از جملات بعدی معلوم است. خوب برادر شما که سرانجام متوجه شدید که مقصود از جمله بالا چه بوده است دیگر هدف از طرح این ایراد در روزنامه چه بوده است؟

ایراد سوم در باب گفته‌های آقای حجتی در باب پامنبری‌هایشان که غالباً خانمها هستند و اینگونه مسائل بود که من ترجیح میدهم جملات آقای «امضاء محفوظ» را نقل نکنم زیرا نه در شأن روزنامه محترم اطلاعات است، نه در شأن آقای حجتی اما از نویسنده محترم ـ همان آقای امضاء محفوظ ـ سئوال می کنم که از نوشتن جملاتی چون «آقای حجتی با بیان مطالبی از این قبیل که بوی به بازی گرفتن اساس روضه خوانی و قشر نسوان و آخوند را به صورت کراهت آمیزی به مشام میرساند» چه منظوری داشته‌اند؟ آیا می‌توانند تصور کنند که انسانی که خود روحانی است و عمر خود را در راه اعتلای اسلام و روحانیت و همین مجالس روضه خوانی صرف کرده و زندانها و شکنجه‌های رژیم طاغوت را در این راه تحمل نموده است بیاید و همین ارزشهای والای جامعه را به مسخره و بازی بگیرد؟ چرا بین چندین نفر که من شخصاً برای امتحان همان مقاله را بدستشان دادم و خواندند حتی یکنفر هم عقیده شما نبود؟..»

انشاءالله که همه ما چه در تائید و چه در انتقاد از هر کس تنها خدا و حق را در نظر داشته باشیم.

با امید به پیروزی رزمندگان اسلام سیدحسین موسوی اصلی ـ کرمان

مدیر باشهامت، نه منت پذیر است نه منت گذار

از: ایرج شگرف نخعی

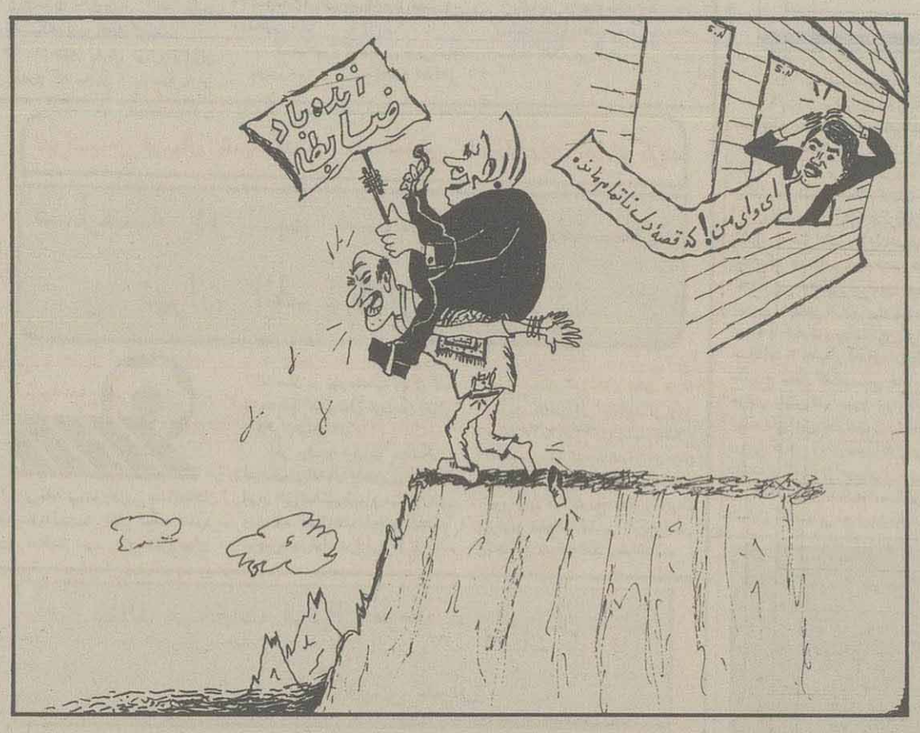

*هراس بعضی از مدیران موجب بروکراسی و کاغذ بازی ناشی از ضعف اعتماد است.

*حضرت رسول اکرم (ص) می‌فرماید: من بر امتم از شر مومن و مشرک بیم ندارم، زیرا مومن را ایمان مانع فساد است و مشرک را همان شرک نابود می کند، تنهااز عالم‌منافق می‌ترسم که گفتاری زیبا و کرداری زشت دارد.

سخن را به حلاوت کلام مولا علی(ع) آغاز می کنیم:
ان المنّ یبطل الاحسان و التزید یذهب بنور الحق و الخلف.
یوجب مقتاً عندالله و الناس.
«منت نهادن» احسان را بی‌نتیجه می گرداند و کار را بیش از آنچه هست تصور کردن نور حق را از بین می برد و وفا نکرده به وعده، سبب خشم خدا و مردم می گردد.

* ۱ـ اگر کاری برای دیگری انجام می‌دهید بر او منت نداشته باشید، که مردم آزاده هرگز پذیرای منت نیستند.
از پژمان بختیاری است که:
هرگز ز دل سوخته آهی نکشیدم
آهی که کند شکوه ز ماهی نکشیدم
شادیم که آهسته در آغوش گدائی
مردیم و به جان منت شاهی نکشیدیم
گنجشک صفت از پی آرایش بستر
از خرمن گیتی پر کاهی نکشیدیم
بی پست و پناهیم بدین خوش که حریفان
دیدند که خود را به پناهی نکشیدیم
در باغ چمیدیم چو باد سحر اما
عطری ز گریبان گیاهی نکشیدیم
از خیل نکویان که خریدار نیازند
جز ناز فریبنده نگاهی نکشیدیم
با قامت خم گشته بسی بار گران را
بردیم ولی بار گناهی نکشیدیم

مدیران باید در ازای خدمت به دیگران منتی نداشته باشند (قرآن کریم است که: اِتبعوا من لایسئلکم اَجراً و هم مهتدون) و نیز باید راه را از چاه بازشناسند که این دو شرط لازم برای مدیریت است.

زندگی اینگونه افراد بر دو اصل استوار است:
الف: نداشته باش تا برای حفظش محافظه کار نشوی.
ب: نخواسته باش تا برای کسبش تلفزی و ضعف نشان ندهی. و نتیجه‌اش لذتی خواهد بود که از خدمت به دیگران و رضایت خداوند در آنها حاصل می‌شود.

ـ از داستان زیر مدیریت اسلامی را با بعض از مدیریت‌ها مقایسه کنید!

«حضرت علی (ع) در مدخل شهر انباز نزدیک کوفه، به مردمی که به استقبال حضرتش آمده بودند فرمود:
چه گناه بی‌لذتی مرتکب می‌شوید. به خدا شرک می‌ورزید! زیرا در مقابل بنده او کرنش می کنید. آفتاب و خاک میخورید، خود را حقیر و ضعیف می کنید. منهم مثل شما بنده خدا و اسیر بستر بیماری و چنگال مرگ می‌شوم. بیائید به خداوندی سجده کنیم که جاودانی است. من هیچ مزیتی بر شما ندارم فقط چون زمامداری شما را پذیرفته‌ام، بار مسئولیتم سنگین تر است.»

***

مدیری که آزاده بوده و به انسان نماهای پشت هم انداز متکی نباشند، هرگز سنگر مدیریت و خدمت را به سنگر محاربه با خدا و خلق خدا تبدیل نمی کند. خودستائی نمی‌نماید و از تعریف دیگران نیز خشنود نخواهد بود. چه مرد با فضیلت دوست ندارد که از وی تعریف شود، بخصوص اگر این تعریف نادرست باشد. اما تعریف انسان از خودش، از بد هم بدتر است.

از حکیمی پرسیدند: ان چیست که اگر چه حق است، ولی نیکوست.

ـ جواب داد: ستایش از خود.
ـ امیری از مردی پرسید: رئیس فامیل شما کیست؟
ـ جواب شنید: من.
ـ امیر گفت: اگر تو بودی نمی گفتی من!

خیلی‌ها ناخودآگاه منحرفند و متاسفانه خیال می کنند کار درستی هم انجام می‌دهند. خودستائی و تملق نزد اینگونه مدیران مؤثرتر از ابراز لیاقت و کاردانی است.

چو آن راه کج پیششان راست بود
ره راست در نزدشان کج نمود

مدیر با شهامت و درایت نه منت پذیر است و نه منت گذار. واقع بینی از خصوصیات اوست. دین را وسیله نان نمی‌سازد. برای سیر کردن آمده است، نه سیر شدن. قدرت را در رشد و تعالی دیگران می‌بیند.

حافظ دین خدا و امید محرومان و مستضعفان است. هرگز برای دولتمندی فروتنی نمی کند و به طمع میز، خود را خوار نمی‌سازد. با عزت و شرف است و مغرضین را بدون مجازات رها نمی کند!

میگویند: هنگام بالارفتن جانوران به کشتی نوح، الاغ از همه دنبال تر بود. شیطان دمش را گرفت و خود را با قوت او به کشتی کشاند. نوح پیغمبر (ع) مرتب بر خر بیچاره نهیب می‌زد که وارد کشتی شود و خر نمی‌دید دمش در دست شیطان است. سرانجام فریاد کشید: یا بالا بیا و یا کشتی را رها کن که خطر نزدیک است. شیطان چون این خطاب را شنید همچنانکه دم خر را گرفته بود وارد کشتی شد. نوح خر را دید و شیطان را ندید و به جابه‌جا کردن سرنشینان و شمردن جانوران پرداخت، تامعلوم شودکسی جانمانده باشد. ناگهان نگاهش به شیطان افتادوگفت: چه کسی اجازه داده اینجاوارد شوی؟ شیطان همچنانکه شیوه او و شاگردان و پیروان اوست که رویاروی دروغ‌های بزرگ می گویند، جواب داد:
تو!

در اینجا نوح مجدداً پرسید: من چه موقع به تو گفتم وارد کشتی شوی؟ جواب شنید:
ـ مگر نگفتی ملعون وارد کشتی شو، ملعون من بودم نه خر!

راستی اگر خداوند ستارالعیوب نبود، آنوقت معلوم می‌شد بعضی از ما چقدر رسوا هستیم!!!

* ۲ـ از رسول خدا (ص) منقول است: هر کسب بدون آگاهی کاری را صورت دهد، فساد آن بیش از اصلاح آن خواهد بود.
حضرت علی (ع) می‌فرماید: گوئی پستان شتر است که شیرش را دست به دست می‌بخشند. منظور این است:
مدیریت را نمی‌توان بدست هر شخص بی مسئولیتی سپرد.

با توجه به مراتب فوق، مدیر نباید از کار بهراسد و آنجام آن را بیش ازاندازه تصور کند. اظهار ضعف کردن وسیله شکست است، همانطور که غرور و خودبینی مایه ذلت است.

حضرت صادق (ع) می‌فرماید: سه چیز شخص را از رسیدن به ارزش‌های عالی باز می‌دارد:
الف ـ دون همتی. ب ـ ناتوانی در چاره‌جوئی. ج ـ سستی در اراده.

مدیر باید قبل از انتصاب، از وضع مؤسسه یا سازمانی که منصوب می‌شود اطلاع داشته باشد. مدیری که روی نامه می‌نویسد: برابر مقررات عمل گردد! صریحاً نمی‌نویسد چه کار بکنند!

نامه او به هر مقامی ارجاع گردد، می‌نویسد: طبق دستور ریاست عمل شود!! این نوع عبارات چند دست می گردند، بالاخره کارمند رده پائین باید کار را انجام دهد!!

بیشتر معطلی ارباب رجوع از این جهت است که مدیر، قاطع و محکم نمی‌تواند دستور دهد!

قانونی عمل کردن و منظم بودن کار درستی است، اما قانانی بودن غلط!!

نامه‌ی یک زندانی به هفته خوان

هریک به طریقی دل ما می‌شکند
بیگانه جدا دوست جدا می‌شکند
بیگانه اگر می‌شکند حرفی نیست
از دوست بپرسید چرا می‌شکند؟

* برادر محترم آقای «محمدجواد حجتی کرمانی» ـ روزنامه اطلاعات:

ضمن سلام، در روزنامه اطلاعات شماره ۱۳۶۴/۱۱/۵ـ۱۷۷۷۳ صفحه‌ی ۱۵، مقاله‌ی «هفته خوانی» جناب عالی را خواندم. چون بخشی از نوشته‌ی شما در باره‌ی زندان بود و از آنجا که من در نظام جمهوری اسلامی که حاصل خون‌های مطهر هزاران شهید و جانبازی هزاران معلول و مجروح است زندانی هستم و این را بزرگترین خسران می‌دانم که انسان در یک چنین نظام مقدسی، محبوس باشد، برخود لازم می‌دانم خدمت شما توضیحاتی ارائه دهم:

* ۱ـ برادر عزیز، شما که صحبت‌های ما زندانیان را از صدای جمهوری اسلامی ایران شنیدید، چرا نسبت به آن شک کردید و نوشته‌اید که: «وقتی سایر زندانی‌ها و خانواده‌های آنها این حرف‌ها رامی‌شنودمی‌بینند، اگراین حرف‌ها راست باشد، استثناءهائی است که قاعده را از بین نمی‌برد و سئوال می کنم که این شک جناب عالی از کجا و چه منبعی سرچشمه می گیرد؟

* ۲ـ رهبر انقلاب و بنیانگذار جمهوری اسلامی، امام امت فرموده‌اند که: «این دخترها، این پسرها که بی‌انصاف‌ها این‌ها را به خط اعوجاجی و انحرافی کشاندند، اینها را ما باید جدیت کنیم که انشاءالله تربیت شوند، هرکسی صحبت می‌کند، صحبت کند که این‌ها را به راه راست برگرداند.»

یا سخن دیگر حضرت امام که فرمودند: «زندان‌ها باید محل تربیت باشد» و سفارش‌های اکید دیگر ایشان و آیت‌الله العظمی منتظری و مسئولین محترم دیگر نظام در باب تهذیب و اصلاح ما زندانیان.

با بیان این مطالب می‌خواهم خدمتتان عرض کنم که سعی و کوشش همه مسئولین، به ویژه متصدیان امر قضا و مسئولین زندان‌ها این است، که ما از آن حصارهای کاغذی و پوچ که در آن گرفتار بودیم و از آن خانه عنکبوتی که سست‌ترین خانه‌ها است، نجات پیدا کنیم. خود بیندیشیم و راهمان را انتخاب نمائیم.

* ۳ـ برادر عزیز: صادقانه می گویم و این نه تنها سخن من، بلکه گفته اکثر زندانیان است که روز و ساعت بازداشت ما ساعت «دستگیری»، یا درواقع روز نجاتمان بود. زیرا دست ما را گرفتند و از آن منجلات مخوف رهایمان نمودند. شکر خدا.

* ۴ـ برادرانی که دراینجاسئول (آموزشگاه شهیدکچوئی‌اوین) هستند، براستی زندانی ما هستند. اینجا تلاش دائمی همه‌ی آنها براین است که از ما انسان‌های سالمی بسازند. اما نه اینکه ما را به اجبار معتقد به جمهوری اسلامی کنند، بلکه می‌خواهند به ما بگویند، سال‌های درپس پرده‌ی طوطی صفت بودن را به کناری نهیم، مسلم است که اگر آدمی بتواند اندیشه کند، نمی‌تواند دیگر پرتو و مشعله‌ی نور را تکذیب کند. نور درخشان انقلاب اسلامی، امروز نه تنها در قلوب ما نادمین، بلکه در تمامی جهان منتشر شده و دریای انسان‌ها را بر علیه مستکبران به حرکت درآورده و ظلمت شکن شده است.

* ۵ـ شما اشاره‌ای به خانواده‌های مازندانیان کرده‌اید. بله خانواده‌هایی هستند که هنوز در باره زندان تصور غلطی دارند. شما خوب می‌دانید که استکبار جهانی چقدر پول، هزینه و امکانات برعلیه نظام جمهوری اسلامی و انقلاب اسلامی به کار گرفته است که یکی از ابعاد آن، وسایل ارتباط جمعی این شیاطین است. رسانه‌های گروهی شرق، اجیر زور و رسانه‌های گروهی غرب، اجیر زر هستند و کار رسمی این هردو تزویر است.

این دروغبافان حیله گر هرروز مشغول ریا و مکرند و یکی از مسایلی که همیشه مطرح کرده و می کنند مساله زندانیان در ایران است. بدون تردید این تبلیغات زهرآگین برروی برخی افراد اثر سوء می گذارد. اما شما باور کنید ده‌ها و صدها برنامه‌ی آموزنده و سازنده در زندان‌ها و در این آموزشگاه برگزار می‌شود که حتی از طریق وسائل ارتباط جمعی خودمان، کمتر به آن اشاره می‌شود و ما طبق وظیفه‌ای که داریم خودمان در روزهای ملاقات این مطالب را به خانواده‌هایمان منتقل می کنیم، که اثر تبلیغات مسموم دشمنان پلید دامان جمهوری اسلامی را خنثی نمائیم.

بقیه درصفحه ۴

بقیه در صفحه ۱۸

خلاصه آگهی مزایده

شرکت سهامی نکا چوب در نظر دارد اقلام مشروحه ذیل را که همگی نو و دست نخورده میباشند بطور یکجا بفروش برساند.

ردیف	نوع لوازم	مقدار	ردیف	نوع لوازم	مقدار
۱ـ	لوازم دستگاه سنگ شکن	۱۵قلم	۷ـ	لوازم اسکاراتور (رومانی)	۸۷قلم
۲ـ	لوازم کمپرسی رومانی	۳۱۱قلم	۸ـ	لوازم بلدوزر (رومانی)	۱۰۲قلم
۳ـ	لوازم جیپ آرورومانی	۱۰۲قلم	۹ـ	لوازم تریلی (رومانی)	۴۳قلم
۴ـ	لوازم مینی بوس ۱۴نفره	۵۵قلم	۱۰ـ	لوازم لیفتراک (رومانی)	یک جعبه
۵ـ	لوازم موتور برق	۲۶قلم	۱۱ـ	لوازم جرثقیل (رومانی)	۲۶قلم
۶ـ	لوازم غلطک (رومانی)	۶۷قلم	۱۲ـ	لوازم تریلی (رومانی)	۳۵۳قلم

متقاضیان میتوانند درخواست و پیشنهاد خود را حداکثر تا ساعت ۱۰ صبح مورخه ۱۳۶۴/۱۰/۲۹ بانضمام ۱۰٪ سپرده مبلغ پیشنهادی که بصورت ضمانت نامه بانکی و یا فیش بانکی به حساب ۱۲۵۹۴ نزد بانک ملی شعبه ساری واریز و بدبیرخانه شرکت واقع در ساری سه راه اسلام اباد کارخانه نکا چوب تسلیم نمایند شرکت در قبول یا رد پیشنهادات مجاز خواهد بود ضمنا کلیه وسایل ذکر شده جهت بازدید متقاضیان در انبار مرکزی شرکت میباشد. الف

۱۳۹۶ م الف

شرکت سهامی نکا چوب

اطلاعیه امور حج وزیارت در مورد همسرانیکه بطور جداگانه ثبت نام نموده‌اند

بدینوسیله باطلاع آندسته از متقاضیان زیارت بیت‌الله الحرام که زن و شوهر بوده و بطور مجزا ثبت نام کرده و در نتیجه سال تشرف آنان یکی برای سال ۶۵ و دیگری برای سالهای بعد مشخص شده است میرساند:

که از این قبیل متقاضیان تقاضا دارد فرم ذیل را تکمیل و همراه با مدارک خواسته شده حداکثر تا تاریخ ۶۴/۱۰/۳۰ بامور حج و زیارت واقع در تهران خیابان نوفل لوشاتو (فرانسه سابق) مقابل بیمارستان امید ارسال نمایند.

بدیهی است اطلاعیه فوق صرفا جنبه آماری داشته و هیچگونه تعهدی مبنی بر تشرف آنان در سال ۶۵ ایجاد نخواهد کرد.

امور حج و زیارت

بسمه تعالی

«فرم آماری مربوط به همسرانیکه بطور مجزا ثبت نام نموده‌اند»

اینجانب فرزند شماره شناسنامه: متولد محل صدور:
که در بانک ملی شعبه جهت زیارت بیت‌الله الحرام (حج تمتع) ثبت نام نموده و دو رقم
سمت راست شماره لیست قرعه فیش ثبت نام میباشد که طبق اعلام قرعه‌کشی سازمان دارای اولویت
میباشم.
و نیز همسرم آقا / خانم فرزند دارای شناسنامه شماره متولد
که در بانک ملی شعبه ثبت نام نموده و دو رقم سمت راست شماره لیست قرعه کشی نامبرده
میباشد و دارای اولویت میباشد، که فتوکپی هر دو فیش ثبت نام و فتوکپی تمام صفحات شناسنامه
اینجانب و همسرم نیز ضمیمه میباشد جهت تصمیم‌گیری سازمان ارسال میگردد.

نام و نام خانوادگی امضاء

م الف ۲۵۱۲۷

بسمه تعالی

آگهی مناقصه لکه گیری و ترمیم محلهای حفاری شده خیابانهای تهران

شهرداری تهران در نظر دارد دو پروژه با مشخصات زیر بصورت جداگانه به مناقصه بگذارد.

موضوع قرارداد: مرمت و ترمیم محلهای حفاری شده بوسیله سازمانهای خدماتی
محل اجرای قرارداد: خیابانهای محدوده مناطق ۲۰ و ۱۴ شهرداری تهران
مبلغ قرار داد: مبلغ هر پروژه ۷۰/۰۰۰/۰۰۰ ریال براساس فهرست بهاء پایه سال ۱۳۶۴ راه و باند فرودگاه و زیرسازی راه آهن و ۲۴ درصد هزینه بالاسری و ۵۰٪ ضریب اضافه ردیف بهاء حمل در روز و ۲۰٪ ضریب سختی به کلیه فصول مربوط به عملیات لکه گیری برآورد شده است.
مدت قرارداد: ۸ ماه شمسی
از کلیه شرکتهای پیمانکاری داوطلب شرکت در مناقصات فوق که حائز شرایط آئین نامه مصوب ۶۰/۲/۳۰ هیئت وزیران میباشد تقاضا میشود حداکثر ظرف مدت ۷ روز اداری از تاریخ نشر این آگهی جهت دریافت فرم بقسمت قراردادهای اداره کل بزرگراههای شهرداری واقع در خیابان ایرانشهر مراجعه نمایند.
م الف ۲۵۱۰۶

شهرداری تهران

بسمه تعالی

آگهی مناقصه ادامه عملیات بزرگراه آیت ا... صدر

شهرداری تهران در نظر دارد ادامه عملیات بزرگراه آیت ا... صدر را از طریق مناقصه به یکی از شرکتهای واجد شرایط واگذار نماید.
موضوع قرارداد: احداث ادامه بزرگراه آیت ا... صدر به طول ۲ کیلومتر شامل کلیه عملیات بتونی و خاکی.
مبلغ قرارداد: مبلغ اولیه موضوع قرارداد براساس فهرست بهاء پایه سال ۱۳۶۴ راه و باند فرودگاه و زیر سازی راه آهن با ۲۴٪ ضریب هزینه بالاسری و ۵٪ ضریب اضافه ردیف حمل در روز ۸۰۰۰۰۰۰۰ ریال برآورد شده است.
مدت قرارداد ۱۱ ماه
از کلیه شرکتهای داوطلب شرکت در مناقصه که حائز شرایط آئین نامه مصوب ۶۰/۲/۳۰ هیئت وزیران میباشد تقاضا میشود حداکثر ظرف مدت ۷ روز اداری از تاریخ نشر این آگهی جهت دریافت فرم بقسمت قراردادهای اداره کل بزرگراهها واقع درخیابان ایرانشهر مراجعه نمایند.
م الف ۲۵۱۰۷

شهرداری تهران

بسمه تعالی

آگهی ابلاغ رای هیات رسیدگی به تخلفات اداری

آقای جهانسوز جهانگیری قاجار هنرآموز آموزش و پرورش منطقه فنی و حرفه‌ای تهران از هیات بدوی رسیدگی به تخلفات اداره کل اموزش و پرورش تهران بلحاظ تمرد از اجرای دستورات مقامات مافوق رای مبنی بر بازخریدی شما برحسب سنوات خدمت صادر گردیده و رای صادره توسط مامور ابلاغ به محل سکونت شما ارسال و بجهت نبودن بستگان در منزل به درب محل سکونت شما الصاق گردیده است. این آگهی براساس مقررات ماده ۹۴ آئین‌نامه دادرسی مدنی برای یک نوبت انتشار و بمنزله ابلاغ رای بشما تلقی میگردد. چنانچه ظرف یکماه از تاریخ نشر آگهی جهت دریافت رای بکارگزینی مراجعه ننمائید رای صادره قطعی خواهد شد. م الف ۲۵۱۰۵

مدیر کل اداره کل اموزش و پرورش استان تهران
حسین خوشنویسان

بسمه تعالی

شهرداری بروات در نظر دارد دو دستگاه لیلاند کمپرسی مدل ۶۱ و یک دستگاه پیکان استیشن مدل ۵۶ را از طریق حراج حضوری به مزایده گذارد از علاقمندان به شرکت در این حراج خواسته میشود که در تاریخ دوشنبه ۶۴/۱۰/۳۰ رأس ساعت ۱۱ صبح در شهرداری بروات حضور بهم رسانند ضمنا شرایط کلی در زمان حراج اعلام خواهد شد.

ارسلا دانشور شهردار بروات

بسمه تعالی

آگهی حراج

مقدار ۲۳ پالت پوست خام گاوی خشک موجود در گمرک غرب تهران از طریق حراج حضوری در تاریخ ۶۴/۱۰/۲۴ بفروش میرسد طالبین میتوانند جهت شرکت در حراج با در دست داشتن چک بمبلغ /۳۰۰۰۰۰ ریال به کیلومتر ۹ جاده قدیم کرج روبروی دپوی ارتش مراجعه فرمایند برگ بازدید گمرک در محل فوق صادر میگردد نهادهای انقلاب اسلامی و سازمانهای دولتی و تعاونیهای رسمی میتوانند حداکثر سه روز قبل از حراج نسبت به خرید اقدام فرمایند. م الف ۲۵۲۰۳

هیئت جمع اوری و فروش کالای متروکه

بسمه تعالی

آگهی تأسیس

به موجب نامه شماره ۷۳۲۶ ـ ۶۴/۹/۴ اداره کار وامور اجتماعی ورامین و ضمائم آن شرکت تعاونی مسکن کارگران پارس سرام ذیل ثبت شماره ۱۵۵ ـ ۶۴/۹/۲۶ دفتر ثبت شرکتهای ثبت. ورامین ثبت گردیده که خلاصه‌ای از اساسنامه آن جهت اطلاع به شرح زیر آگهی میگردد.

۱ ـ نام شرکت: شرکت تعاونی مسکن کارگران پارس سرام
۲ ـ نوع شرکت: تعاونی
۳ ـ موضوع شرکت: تهیه مسکن برای اعضاء
۴ ـ مرکز اصلی شرکت: ورامین: قرچک ـ کارخانه پارس سرام
۵ ـ مبداء تشکیل شرکت: از تاریخ ثبت به مدت نامحدود
۶ ـ سرمایه شرکت: ـ /۱۴۰۰۰۰۰ ریال
۷ ـ مدیران شرکت: آقایان سید عبدالمجید عظیمی رئیس هیئت مدیره و غفار کریم پور نایب رئیس و مهرداد قنبرپور دهنام منشی و یعقوب کریمی و ناصر محمدزاده و عبدالرضا شریفی و ناصر تاجیک اعضاء اصلی هیئت مدیره و آقایان کاظم محمدی و علی اکبر فلاحی اعضاء علی‌البدل برای مدت سه سال و آقای محمد چلاغلو به سمت مدیرعامل انتخاب گردید.
۸ ـ بازرسان: آقایان ایوب نصریان و کاظم محبعلی به سمت بازرس برای مدت یکسال انتخاب گردیدند. ضمناً کلیه اوراق بهادار و تعهداور با امضاء آقای سیدعبدالمجید عظیمی رئیس و هیئت مدیره و مهرداد قنبرپور دهنام (مسئول امور مالی) و محمد چلاغلو مدیر عامل و مهر شرکت و کلیه اوراق عادی با امضاء مدیرعامل شرکت و مهر شرکت معتبر است.

رئیس ثبت اسناد و املاک ورامین ـ کمالی

شنبه ها دنیای ورزش

بسمه تعالی

آگهی مزایده

دانشگاه ارومیه در نظر دارد تعدادی گاو بشرح زیر از طریق مزایده بفروش برساند از داوطلبین تقاضا میشود پیشنهادات خود را بصورت لاک و مهر شده به ضمیمه فیش بانکی مبنی بر واریز مبلغ پانصد هزار ریال بحساب شماره ۷۹۵۳ سپرده دانشگاه به عنوان سپرده شرکت در مزایده تا آخر وقت اداری روز شنبه ۶۴/۱۰/۲۳ به اداره تدارکات دانشگاه واقع در خیابان شهید بهشتی دانشکده پزشکی تسلیم و رسید دریافت نمایند و کلیه پیشنهادات راس ساعت ۹ صبح روز یکشنبه ۶۴/۱۰/۲۴ در جلسه کمیسیون مزایده که حضور پیشنهاد دهندگان در آن آزاد خواهد بود باز و بررسی و برنده مزایده تعیین خواهد شد.

۱ـ گاو شیری از نژاد هلشتاین بیست و یک راس
۲ـ گوساله نر از نژاد هلشتاین دوازده راس
۳ـ گاو دورگه یازده راس

توضیح اینکه پیشنهاد دهندگان همه روزه میتوانند برای بازدید از گاوها بدانشکده کشاورزی واقع در یازده کیلومتری جاده سرو مراجعه نمایند. سپرده شرکت در مزایده برنده اول و دوم تا پایان معامله با برنده مزایده نگهداری خواهد شد و دانشگاه در رد یا قبول هر کدام از پیشنهادات مجاز خواهد بود.

رئیس دانشگاه ارومیه ـ دکتر شمسائی

بسمه تعالی

آگهی مزایده اتومبیلهای دولتی

دانشگاه فنی و مهندسی تعداد ۱۱ دستگاه از اتومبیلهای سواری دولتی مازاد و از رده خارج را بشرح فهرست موجود به کارکنان دولت از طریق مزایده در سطح استان تهران براساس تبصره ۶۳ قانون بودجه سال جاری به فروش می رساند متقاضیان می توانند همه روزه به استثنای ایام تعطیل و روزهای پنجشنبه در ساعات اداری از ساعت ۱۰ الی ۱۲ به اداره اموال دانشگاه واقع درسیدخندان خیابان جلفا خیابان سلیمان پلاک ۴۱ ساختمان مرکزی مراجعه و پس از مشاهده فهرست و اخذ اوراق شرایط و سایر مدارک خواسته شده تا آخر وقت اداری روز ۶۴/۱۰/۲۵ به دبیرخانه دانشگاه تسلیم و رسید دریافت دارند پیشنهادات رسیده در ۹ صبح روز ۶۴/۱۱/۱ درکمیسیون مربوطه باز و مورد رسیدگی قرار خواهد گرفت.

م الف ۲۴۷۷۵

رضا حیدری ـ سرپرست روابط عمومی و بین المللی دانشگاه فنی و مهندسی

بسمه تعالی

آگهی استخدام در نیروی هوائی ارتش جمهوری اسلامی ایران

نیروی هوائی ارتش جمهوری اسلامی ایران تعدادی داوطلب (پسر) برای تحصیل در دانشکده افسری خلبانی استخدام می نماید.

الف: شرایط ورود:

۱ـ تابعیت دولت جمهوری اسلامی ایران.
۲ـ متدین و معتقد به نظام جمهوری اسلامی ایران.
۳ـ نداشتن پیشینه کیفری مؤثر برابر گواهی مراجع صلاحیتدار و معروف نبودن به فساد اخلاق و عقیده.
۴ـ داشتن حداقل قد ۱۶۵ سانتیمتر
۵ـ دارابودن صحت مزاج و تناسب اندام برابر گواهی بهداری نیروی هوائی.
۶ـ دارابودن گواهینامه دیپلم ریاضی فیزیك و علوم تجربی بامعدل کل حداقل ۱۴ تمام.
توضیح اینکه: برای داوطلبین رزمنده که در خط مقدم جبهه خدمت کرده و مراتب خدمت آنان به تائید بالاترین مقام رسمی آن سازمان رسیده باشد حداقل معدل کل ۱۲ تمام می باشد.
۷ـ موفقیت در آزمایشات ورودی و مصاحبه حضوری
۸ـ داشتن حداقل سن ۱۷ سال و حداکثر ۲۲ سال و کسانیکه خدمت زیر پرچم را انجام داده‌اند حداکثر ۲۴ سال تمام (محاسبه سن داوطلبان از تاریخ نشر آگهی خواهد بود).
۹ـ بدلیل شبانه روزی بودن دوره آموزشی و سنگینی برنامه آموزشی و عدم امکانات رفاهی و ندادن مرخصی بیش از حد مجاز شرایط ایجاب می نماید که داوطلب مجرد بوده و تا پایان دوره آموزشی مجرد باقی بماند.
۱۰ـ سپردن تعهد خدمت برابر مقررات ارتش جمهوری اسلامی ایران درنیروی هوائی.
۱۱ـ پرداخت مبلغ ۱۰۰۰ ریال در وجه حساب شماره ۵۰۰۱۲ بانك سپه شعبه بادگان انقلاب.

توجه: کلیه داوطلبین می توانند مبلغ فوق را درسراسر کشور در نزدیکترین بانك بحساب مذکور واریز نمایند.

۱۲ـ مدت تحصیل در دانشکده افسری خلبانی حداقل ۳ سال تمام بطور شبانه روزی می باشد و کلیه هزینه های دانشجویان ازقبیل خوراك و پوشاك بعهده نیروی هوائی بوده و ماهیانه مبلغی برابر قوانین و مقررات بعنوان کمك هزینه تحصیلی به آنان پرداخت خواهد شد.
۱۳ـ دانشجویان پس از گذراندن دوره مربوطه و فراغت از تحصیل و احراز موفقیت بدرجه ستواندومی خلبانی مفتخر و ترفیعات بعدی آنان برابر قوانین و مقررات ارتش جمهوری اسلامی ایران خواهد بود.
۱۴ـچنانچه داوطلبان واجد شرایط فوق بوده و تمایل به ثبت نام در دانشکده مذکور را دارند فرم درخواست زیر را تکمیل واز تاریخ نشرآگهی الی پایان وقت اداری ۶۴/۱۱/۱ به همراه فیش بانکی از طریق پست سفارشی بنشانی تهران خیابان رزمندگان (تهران نو سابق) ـ ایستگاه فرودگاه فرماندهی آموزشهای هوائی (مدیریت استخدام) ارسال دارند. ضمنا کسانیکه خدمت زیر پرچم خود را به پایان رسانیده‌اند فتوکپی برگ پایان خدمت و دوره احتیاط را نیز ارسال نمایند.
۱۵ـ نداشتن غیبت ازنظر خدمت نظام وظیفه.

ب ـ مواد آزمون: تاریخ و نحوه مراجعه داوطلبین جهت انجام آزمایشات.
۱ـ مواد آزمون عبارتند از دروس علمی ـ عقیدتی سیاسی ـ هوش ـ مصاحبه حضوری ـ و ورزش خواهد بود.
۲ـ کلیه داوطلبین میبایستی باتوجه به حرف اول نام خانوادگی و تاریخهای تعیین شده زیر جهت انجام معاینات پزشکی مراجعه نمایند.

توجه فرمائید:

۱ـ بمراجعات مستقیم و فرمهای ارسالی ناقص و درخواستهائی که بعد از تاریخ تعیین شده پست شده باشد ترتیب اثر داده نخواهد شد.
۲ـ داوطلبان به هنگام مراجعه جهت معاینات پزشکی شناسنامه عکسدار، ۳ قطعه عکس ۴×۴ یا ۴×۶، فیش حواله پست سفارشی و فتوکپی فیش بانکی و فتوکپی مدرك تحصیلی را به همراه داشته باشند.
۳ـ محل انجام معاینات پزشکی تهران خیابان رزمندگان (تهران نو سابق) ایستگاه فرودگاه. فرماندهی آموزشهای هوائی (مدیریت استخدام) خواهد بود.
۴ـ کلیه مدارك ارسالی و وجه پرداخت شده به هیچ عنوان مسترد نخواهد شد.
۵ـ داوطلبین می توانند برای کسب اطلاع بیشتر با شماره تلفن ۳۴۷۰۸۵ تماس حاصل نمایند.
۶ـ حداقل مدت زمان لازم برای انجام معاینات پزشکی مقدماتی ۳ روز اداری میباشد.

نیروی هوائی ارتش جمهوری اسلامی ایران.

حرف الف تاریخ ۶۴/۱۱/۱۲ داوطلبین مقیم تهران
حرف الف تاریخ ۶۴/۱۱/۱۳ داوطلبین مقیم شهرستانها
حرف ب.پ.ت.ث. تاریخ ۶۴/۱۱/۱۴ داوطلبین مقیم تهران وشهرستانها
حرف ج.چ.ح.خ. تاریخ ۶۴/۱۱/۱۵ داوطلبین مقیم تهران و شهرستانها
حرف د.ذ.ر.ز.س.ش. تاریخ ۶۴/۱۱/۱۶ داوطلبین مقیم تهران و شهرستانها
حرف ص.ض.ط.ظ.ع.غ. تاریخ ۶۴/۱۱/۱۹ داوطلبین مقیم تهران و شهرستانها
حرف ف.ق.ك.گ. تاریخ ۶۴/۱۱/۲۰ داوطلبین مقیم تهران و شهرستانها
حرف م. تاریخ ۶۴/۱۱/۲۱ داوطلبین مقیم شهرستانها
حرف م.ل.ن.و.هـ.ی. تاریخ ۶۴/۱۱/۲۳ داوطلبین مقیم تهران و شهرستانها

(فرم درخواست ثبت نام در دانشکده افسری خلبانی نیروی هوائی ارتش جمهوری اسلامی ایران)

نام:
نام خانوادگی:
نام پدر:
تاریخ تولد: روز ماه سال
شماره شناسنامه:
محل تولد:
قد:
نوع دیپلم: معدل کل
روشن بودن وضع خدمت زیر پرچم. الف ـ داشتن برگ پایان خدمت ☐
ب ـ داشتن دفترچه آماده بخدمت ☐
پ ـ داشتن کارت معافیت غیر پزشکی ☐
ت ـ عدم احضار جهت خدمت زیر پرچم ☐
آدرس محل سکونت استان شهر خیابان
کوچه پلاك

جدول فوق از روی شناسنامه و مدرك تحصیلی و مطابق با واقعیت تنظیم گردیده و مسئولیت اشتباه بودن آن بعهده اینجانب می باشد.

م الف ۲۴۸۳۲

تاریخ امضاء داوطلب

بسمه تعالی

آگهی چاپ اوراق مالیاتی

در اجرای ماده ۳۰۱ قانون مالیاتهای مستقیم بعلت عدم دسترسی به آدرس جدید ابلاغ روزنامه‌ای گردد چون در ساعت ۸/۵ صبح روز شنبه پنجم بهمن ماه ۶۴ پرونده مالیاتی شما در کمیسیون تشخیص مطرح میگردد خواهشمند است در اداره کل مالیاتهای مرکز تهران واقع در خیابان ناصرخسرو بال اول وزارت امور اقتصادی و دارائی حضور بهمرسانید.

نام و نام خانوادگی	نوع درآمد	سال مورد مطالبه	شماره و تاریخ دعوت کمیسیون	مبلغ مالیات
حسین کوچمشکی	مشاغل	عملکرد ۵۱	۲۸۳ ـ ۶۳/۳/۱	۳۶۹۰۰/ـ ریال
جواد امینیان	مشاغل	عملکرد ۵۸	۲۸۴ ـ ۶۳/۳/۱	۷۵۴۸۰/ـ ریال

م الف ۲۵۲۰۲

مهیندخت نوباری
ممیز حوزه مالیاتی ۰۰۰۳۳/۴۴۳

بسمه تعالی

آگهی مزایده

شهرداری بروات در نظر دارد دو دستگاه لیلاند کمپرسی مدل ۶۱ و یک دستگاه پیکان استیشن مدل ۵۶ را از طریق حراج حضوری به مزایده گذارد از علاقمندان به شرکت در این حراج خواسته میشود که در تاریخ دوشنبه ۶۴/۱۰/۳۰ رأس ساعت ۱۱ صبح در شهرداری بروات حضور بهم رسانند ضمنا شرایط کلی در زمان حراج اعلام خواهد شد.

ارسلا دانشور شهردار بروات

بسمه تعالی

آگهی جمع اوری و فروش کالای متروکه

مقدار ۲۳ پالت پوست خام گاوی خشک موجود در گمرک غرب تهران از طریق حراج حضوری در تاریخ ۶۴/۱۰/۲۴ بفروش میرسد طالبین میتوانند جهت شرکت در حراج با در دست داشتن چک بمبلغ /۳۰۰۰۰۰ ریال به کیلومتر ۹ جاده قدیم کرج روبروی دپوی ارتش مراجعه فرمایند برگ بازدید گمرک در محل فوق صادر میگردد نهادهای انقلاب اسلامی و سازمانهای دولتی و تعاونیهای رسمی میتوانند حداکثر سه روز قبل از حراج نسبت به خرید اقدام فرمایند. م الف ۲۵۲۰۳

هیئت جمع اوری و فروش کالای متروکه

راهنمای شماره‌ای نیازمندیهای اطلاعات

ساعت کار نیازمندیهای اطلاعات ۷/۳۰ الی ۱۴/۳۰
قبول آگهی تلفنی ۷/۳۰ الی ۱۸
پنجشنبه‌ها : ۷/۳۰ الی ۱۳/۳۰
هزینه آگهی معمولی سطری ۳۰۰ ریال و حروف بزرگ، کادری و برگیزه سطری ۴۰۰ ریال. بالای صفحات یکنوع سطری ۵۰۰ ریال

۱	خرید و فروش خدمات منزل	۲۲	فروش حیوانات و سگ	۴۱	استخدام
۲	فروش لوازم	۲۳	خرید اتومبیل	۴۲	جویای کار
۳	خرید لوازم	۲۴	نمایشگاه و فروشگاه اتومبیل	۴۳	شریک
۴	تعمیر و پخش لوازم خانگی	۲۵	معاوضه اتومبیل	۴۴	انجام حسابرسی و حسابداری
۵	تعمیر یخچال	۲۶	آژانس کرایه اتومبیل	۴۵	ترجمه مدارک
۶	تعمیر کولر	۲۷	مورد نیاز کرایه اتومبیل	۵۱	تدریس خصوصی
۷	تعمیر پکیج و رادیاتور	۲۸	برای اتومبیل شما	۵۲	کلاس درس
۸	تعمیر ماشین لباسشویی	۲۹	باربری شهر و شهرستان	۵۳	آموزش نقاشی
۹	تعمیر آبگرمکن	۳۰	جرثقیل کرایه		
۱۰	تعمیر کولر				
۱۱	تعمیر تلویزیون				
۱۲	تعمیر شوفاژ				
۱۳	لوله کشی گاز				
۱۴	تعمیر لوازم برقی				
۱۵	خدمات برقی				
۱۶	شستشوی مبل و موکت				
۱۷	قالیشوئی				
۱۸	خدمات عمومی				
۱۹	ماشین آلات صنعتی و ساختمانی				
۳۴	ماشین آلات فروش				
۳۵	ماشین آلات خرید				
۳۶	ماشین آلات کرایه				
۳۷	ماشین آلات فروش یا خرید				
۱۳۴	ماشین آلات کرایه یا ماشین آلات				
۱۳۵	ماشین آلات کرایه یا ماشین آلات				

۸۹	ویدئو خرید و فروش	۶۱	آپارتمان فروشی	۱۰۱	ساختمان سازی
۹۰	ژیلو زنجیره خرید و فروش	۶۲	شقه فروشی	۱۰۲	تعمیرات ساختمان
۹۱	مغازه خرید و فروش	۶۳	ویلا فروشی	۱۰۳	پوشش ساختمان
۹۲	ثبت معاملات اسنادی	۶۴	زمین فروشی	۱۰۴	نقشه کشی ساختمان
	خدمات ساختمانی	۶۵	باغ و کلوبی فروشی	۱۰۵	دارایت
		۶۶	مغازه فروشی	۱۰۶	تزئینات و دکوراسیون
		۶۷	فروش و سرقفلی مغازه	۱۰۷	لوله بازکنی و تخلیه چاه
		۶۸	فروش و سرقفلی زیرزمین		تلفن و تلکس
		۶۹	فروش و سرقفلی انبار	۱۱۱	معاملات تلفن و تلکس
		۷۰	اجاره و آپارتمان	۱۱۲	فروش تلفن
		۷۱	اجاره خانه	۱۱۳	خرید تلفن
		۷۲	اجاره ویلا	۱۱۴	تعمیر تلفن و تلکس
		۷۳	اجاره مغازه		
		۷۴	اجاره زیرزمین		
		۷۵	اجاره کارگاه و انبار		
		۷۶	مغازه و رهن		
		۷۷	رهن		
		۷۸	مورد نیاز اجاره آپارتمان		
		۷۹	مورد نیاز اجاره خانه		
		۸۰	مورد نیاز اجاره ویلا		
		۸۱	مورد نیاز اجاره اتاق		
		۸۲	مورد نیاز اجاره مغازه		
		۸۳	مورد نیاز اجاره زیرزمین		
		۸۴	مورد نیاز اجاره کارگاه و انبار		
		۸۵	مورد نیاز رهن		
		۸۶	آپارتمان خرید و فروش		
		۸۷	خانه خرید و فروش		
		۸۸	خانه خرید و فروش		

۴۵	خرید و فروش اتومبیل	۱۱۵	خرید و فروش تلکس	۱۲۱	پانسیون میدهیم
۴۶	خرید و فروش موتورسیکلت	۱۱۶	تعمیر تلکس	۱۲۲	پانسیون میشویم
۴۷	خرید و فروش دوچرخه			۱۲۳	بچه کودک
۴۸	تعمیر دوچرخه			۱۲۴	کمک خانه
۴۹	تعمیر موتورسیکلت			۱۲۵	پیشخدمت
۵۰	لوله کشی گاز و تعمیرات				
۵۴	خرید و فروش ماشین آلات				
۵۵	خرید و فروش ماشین آلات				
۵۶	خرید و فروش ماشین آلات				
۵۷	خرید و فروش ماشین آلات				
۵۸	خرید و فروش ماشین آلات				

۱۲۶	مترجم	۱۳۱	مشاور املاک	۱۴۱	آموزش رانندگی
۱۲۷	مشاور	۱۳۲	مشاور املاک	۱۴۲	آموزش زبان
۱۲۸	مشاور	۱۳۳	مشاور املاک	۱۴۳	آموزش کامپیوتر
۱۲۹	مشاور	۱۳۴	مشاور املاک	۱۴۴	آموزش موسیقی
۱۳۰	مشاور	۱۳۵	مشاور املاک	۱۴۵	آموزش هنری
		۱۳۶	مشاور املاک	۱۴۶	آموزش عمومی
		۱۳۷	مشاور املاک	۱۴۷	آموزش عمومی
		۱۳۸	مشاور املاک	۱۴۸	آموزش عمومی
		۱۳۹	مشاور املاک	۱۴۹	آموزش عمومی
		۱۴۰	مشاور املاک	۱۵۰	آموزش عمومی

۱۵۱	آموزش عمومی	۱۵۶	آموزش عمومی	۱۶۱	آموزش عمومی
۱۵۲	آموزش عمومی	۱۵۷	آموزش عمومی	۱۶۲	آموزش عمومی
۱۵۳	آموزش عمومی	۱۵۸	آموزش عمومی	۱۶۳	آموزش عمومی
۱۵۴	آموزش عمومی	۱۵۹	آموزش عمومی	۱۶۴	آموزش عمومی
۱۵۵	آموزش عمومی	۱۶۰	آموزش عمومی	۱۶۵	آموزش عمومی

دارندگان محترم لوازم
ویرپول ـ جنرال الکتریک
با سرویس مجهز و سریع در تهران و کرج
توسط تکنیسینهای سابق ویرپول. جنرال الکتریک
دفتر مرکزی تهران: **۹۳۱۳۴۵**
مهر شهر کرج: تلفن ۲۷۷۳ (۰۲۲۴۶)

شرکت خدمات **برخیران** ۹۳۱۳۴۵ با فروش قطعات یدکی

سالن مجلل سیما سیم (لاپیدوس سابق)
آماده پذیرائی جشنها و عروسیها شما میباشد خیابان پاسداران ۲۸۲۴۸۲

غذای مطبوع قیمت مناسب سرو غذا در منزل و محل کار شما ۴۵۷۴۴۸۹

سونی
بهترین خرید دارد مشتریهای صرفه و حرفه‌ای
۸۶۲۰۸۱
لوازم منزل شما را در محل با قیمت مناسب خریداریم
۷۳۰۸۱۵

فرش شایسته
خرید ارقالی و قالیچه کهنه و نو
۶۶۶۲۳۰

فرش منصور
خریدار فرش کهنه و نو
۸۴۸۱۰۴

عروس خانم
حراج از تولید به مصرف
۵۰ مدل سرویس خواب مبلمان، نهارخوری، بوفه
اتر. گیش خیابان ۹ پ ۱۴ **۶۳۷۵۶۱**

حراج
لوازم خانگی بمدت یک هفته از تاریخ جمعه ۲۰ دیماه
خیابان خالد اسلامبولی (پارک سابق) خیابان ۳۷ پلاک ۱۱ طبقه ۱ ثانیه

فاتکو
مبل تختخوابشو
گالری فاتکو خیابان ولیعصر روبروی پارک ساعی پلاک ۱۱۰۲ طبقه دوم **۶۸۱۰۱۵**

شرکت پاک
تعمیر همه نوع ماشینهای لباسشوئی کن وود ـ فیلکو ـ آ.ا.گ ـ جنرال و غیره باید کی و تضمین و نصب لاستیکهای دور درب لباسشوئی ۳۸۵۲۵۰۰ـ۳۸۵۳۴۱۷ آ ـ ۳۷۵۷۱

تعمیر انواع لباسشوئی با یدکی ۷۳۴۸۱۲ آ ـ ۳۷۵۷۱

۹ تعمیر آبگرمکن
تعمیر انواع ابگرمکن گازی واجاق گاز ۷۹۳۹۰۱ لـ ۳۸۰۱۶

تمام نقاط تهران
تعمیر آبگرمکن بخاری ۵۹۲۸۶۲

تعمیر آبگرمکن اجاقگاز یخچال شرکت باسک ۸۲۰۹۰۳

۱۰ تعمیر کولر
کانال کولر قیمت تعاونی ۴۷۳۴۱۳۱ آ ـ ۳۹۱۳۰

۱۲ تعمیر شوفاژ
شوفاژ پمپ تعمیرات ۲۴۷۳۳۲
و تعمیرات شوفاژ گاز ۲۶۲۶۹۸
سرویس نصب شوفاژ موتورخانه لوله کشی تعاونی ۸۳۰۵۴۳

۱۳ لوله کشی گاز
لوله کشی گاز و تعمیرات شوفاژ (شمیرانات) خلیج ۴۳۷۳۵۶۵

شرکت دی نو ۶۸۵۹۹۶ لوله کشی تعمیر تبدیل اجاق وروشنائی آ ـ ۳۸۷۷۱

۱۴ تعمیر لوازم برقی
مهندسی تعمیر انواع
جاروبرقی ارزان ۸۳۶۸۷۴
تعمیر جاروبرقی درمحل ۶۳۱۰۸۶ آ ـ ۳۵۷۶۲

۱۵ خدمات برقی
نصب و راه اندازی مولدهای برق سیم کشی و کابل کشی مسکونی و صنعتی نصب تابلو تلفن ۷۹۳۸۴۶ آ ـ ۳۷۶۲۱

۱۶ شستشوی مبل و موکت
دوراکلین سرویس
۲۵ سال تجربه علمی و عملی در خشکشوئی مبلمان موکت فرش در محل گارانتر مطمئن تر
تلفن ۸۴۵۶۸۳ ـ ۸۴۸۳۹۵ ـ ۸۴۸۳۹۶

حتی جمعه‌ها
موکت ۸۵۷۳۶۴ مبلمان ۸۶۶۶۸۳

خشکشوئی مبل موکت نظافت و پارکت ۶۳۹۱۵۱ـ۲۲۱۳۰۲ آ ـ ۳۹۴۱۵

پارکت تعمیر و لاک سنگسابی واکس مرلیش ۸۵۵۸۴۹ و ۷۵۰۲۱۷ آ ـ ۳۸۰۵۲

۱۷ قالیشوئی
قالیشوئی روگری سهراب ۳۴۲۷۹۹
قالیشوئی روگری عباس آباد ۸۶۵۱۹۷ ـ ۵۵۵۰۱۶
قالیشوئی روگری ۹۴۱۵۰ـ۹۲۱۷۷۴

قالیشوئی صابر
بادستگاه اتوماتیک وبااصول اسلامی کر داده می شود
۳۵۲۳۶۸ـ۵۵۱۹۶۵

قالیشوئی روگری نمونه
باکراسلامی **۵۵۵۲۱۲**

قالیشوئی ابوفالی
شارانشستو وکرمید هد
۵۵۰۸۴۴ـ۵۵۰۴۳۱۵
۶۵۷۷۴۸

قالیشوئی نائین
۷۲ ساعته با رنگ ثابت
۲۷۹۴۸۹ و ۵۴۶۲۲۷ کرج ۲۷۶۱۷ و ۲۹۳۲

قالیشوئی شربت اوغلی
۵۵۹۲۶۴ ـ ۵۵۱۷۹۱

قالیشوئی بیسوک
تحویل ۲۴ ساعته
رنگرزی و روفروگری
۴۷۷۱۱۸ـ۵۵۱۳۶۰
۵۲۰۹۴۷ـ۵۶۹۸۶۰

قالیشوئی تهران پارس
پخش خانه بخمر ۷۸۲۱۵۱ ـ ۷۹۰۲۱۲

قالیشوئی روگری طاهر
۵۵۱۶۵۹ ـ ۵۵۵۰۱۶

۲۱ فروش اتومبیل
بنز کامیون مدل ۵۲ پلاک قرمز اطاق مینی بار موتور گیر بکس دیفرانسیل خاوری از ۲ الی ۵ بعدازظهر تلفن ۳۸۵۷۶۲۴

بنز ۲۸۰ مدل ۷۱ باکولر فابریک شیشه رنگی فوق العاده فروشی ۷۵۶۱۸۲ آ ـ ۳۹۴۵۰

پیکان وانت مدل ۴۹ پلاک قرمز تهران فروشی ۹۷۹۴۷۸ آ ـ ۳۹۴۵۳

کادیلاک الدورادو مدل ۷۵ کارکرد ۳۹ هزار تویوتای هایست مدل ۷۸ کارکرد ۶۸ هزار ب ام و ۳۲۰ مدل ۷۵ سفارش آمریکا کارکرد ۵۱ هزار کولردار پژو ۵۰۴ ال سفید یخچالی فروشی ۹۲۷۳۳۴

شورلت مالی بوی ۷۴ تیبز ۶ سیلندر فروشی ۷۳۱۵۷۴ آ ـ ۳۹۴۹۰

پیکان دولوکس مدل ۵۹ در وضعیت عالی ۹۵۳۶۵۷

پیکان مدل ۵۵ فروشی تلفن ۳۳۳۳۹۹ آ ـ ۳۹۳۷۳

پیکان وانت مدل ۵۵ نمره تهران تمیز رنگ قرمز موتور کاملا تو ۶۴ گیربکس نو اتاق ۶۴ تماس از ۲ الی ۷ بعدازظهر ۳۵۹۴۶۳ آ ـ ۳۹۴۷۸

پونتیاک گرندبری فوق العاده تمیز مدل ۷۶ کارکرد کم کاملا سالم تلفن ۲۹۸۳۸۵ آ ـ ۳۹۴۶۸

رنو مدل ۵۵ سفید یخچالی با رادیو ضبط بسیار تمیز فروشی تلفن ۸۲۲۵۸۵ آ ـ ۴۷۴۰

پونتیاک فایربرد مدل ۷۵ شش سیلندر فروشی یا تعویض تلفن ۸۵۵۰۸۷ آ ـ ۳۹۴۶۷

وانت شورولت مدل ۷۶ بسیار تمیز ۹۷۴۱۸۳ آ ـ ۳۹۴۶۶

رنو ۵۶ بسیار تمیز فوری فروشی تلفن ۲۳۵۵۴۵

بی ام و ۵۱۸ مدل ۷۷ فوری فروشی ۶۶۵۸۰۲

کادیلاک ۶۱ سرمه ای بسیار تمیز باکارکرد کم فروشی ۲۹۳۸۵۱

اکازیون
پژو ۳۰۵ مدل ۷۹ در شرایط عالی بعلت مسافرت فروشی ۲۳۸۲۴۵ بعدازظهر ۶ به بعد

بنز ۲۳۰ مدل ۷۹ جمعه وشنبه تماس ۹ صبح تا ۱۲ تلفن ۲۳۳۴۲۱

بی ام و ۲۰۰۲ مدل ۷۴ رنگ قناری فروشی ۲۸۴۵۶۷ آ ـ ۱۱۷۴۲

خرید موتور
خریدار دوچرخه و موتور سیکلت **۲۳۴۸۰۳**

بهترین خریدار موتور در محل تلفن ۵۴۷۱۲۰ آ ـ ۳۸۷۵۲

۲۳ خرید اتومبیل
خرید پیکان ـ رنو ـ وانت لندرور ونیسان ۶۳ و ۶۴ و ۷۶۲۸۹۱ و ۷۶۶۰۵۲

انواع اتومبیل ۶۳ و ۶۴ در محل خریداریم ۹۵۰۹۸۹

پیکان رنو وانت صفر کیلومتر خریداریم ۷۵۶۲۳۸ـ۷۶۵۲۳۸

توجه توجه توجه توجه
پیکان ورنو ووانت ۶۳ و ۶۴ شمارا خریداریم ۳۹۱۶۷۶ـ۳۱۸۸۸۵

پیکان تصادفی خریداریم درمحل تلفن ۳۸۵۴۸۴۲

پیکان رنو لندرور نیسان مزدا خریداریم ۶۷۶۶۹۹

رنو پیکان لندرور توسن نیسان ومزدا جیپ آهو خریداریم ۹۷۳۴۳۱

۲۶ آژانس کرایه اتومبیل
تاکسی سرویس
جیحون
شبانه روزی درخدمت شماست ۹۶۵۴۱۲

تاکسی سرویس ۱۱۰ شبانه روزی تلفنها ۵۵۲۵۷۶ـ۵۵۴۶۱۳

تاکسی سرویس پل کد ۴۹ شبانه روزی تلفن ۹۷۳۷۶۹ آ ـ ۳۹۳۱۵

اتو آذر کد ۲۰ تلفن ۳۵۵۸۳۹ آ ـ ۳۹۳۰۳

آریاتور
اتوبوس و مینی بوس در بست ۹۳۵۴۲۲

بتعدادی خانم جهت قیچی کردن کارگلدوزی نیازمندیم ۳۸۵۵۹۳۳

۴۳ شریک
شریک با سرمایه مکفی وضامن معتبر برای تاسیس موسسه کشاورزی و بهره برداری ۵۰ هکتار زمین و آب دائر درحوالی کرج مورد نیاز است. تلفن ۲۴۵۱۹۰ ساعت ۵ تا ۷ بعدازظهر

شریک یا سرمایه گذار تولیدی فروشگاه و کارهای ساختمانی ۶۸۱۲۳۱ و ۶۸۱۵۸۶ و ۶۲۰۰۲۲

شریک یا سرمایه گذار جهت صادرات باور آمد کافی مورد نیاز است ۷۵۱۷۷۸

۵۱ تدریس خصوصی
تضمینی ۱۰۰٪
ابتدائی راهنمائی دبیرستان هنرستان با ارائه جزوه ۷۳۳۵۵۱

آلمانی
توسط استاد دانشگاه و با روش انیستیتو گوته ۶۸۳۴۰۱

کلاس شیرینی پزی
اقساط هنرجو میپذیرد ۶۳۱۹۷۱

تدریس خصوصی
اسپانیولی تلفن ۹۳۲۰۰۸ آ ـ ۳۹۲۹۵

درس انگلیسی توسط بانوی تحصیل کرده انگلستان با سابقه ده سال تدریس تلفن ۸۴۰۶۰۵ آ ـ ۴۷۳۹

آلمانی خصوصی ۹۷۴۲۱۰ آ ـ ۳۷۷۰۲

دروس ابتدائی و راهنمائی توسط دبیران خانم ۷۶۵۲۴۰ آ ـ ۳۸۷۱۴

فقط شمال شهر
کلیه دروس دبیرستان و راهنمائی صبحها ۲۶۵۸۵۲ آ ـ ۳۵۹۹۱

توسط خانم یا آقا
ریاضی فیزیک شیمی عربی ۲۸۹۰۴۸

تدریس فرانسه توسط تحصیل کرده فرانسه تلفن ۲۳۳۲۸۷ آ ـ ۳۸۶۲۲

تدریس با تضمین قبولی
ریاضیات فیزیک ۶۲۵۵۴۱

۵۲ کلاس درس
آموزشگاه خیاطی رودکی ۹۶۴۳۱۵

بهروز پریستو تعلیم شعبده بازی در ۵ دقیقه ۳۸۵۳۳۸۳

باارزانترین شهریه ماشین نویسی فارسی و لاتین آموزشگاه وحدت ۳۱۸۹۱۰

ماشین نویسی امیر فارس لاتین قصرالدشت ۹۶۸۴۹۱ آ ـ ۳۸۹۹۰

آموزشگاه آرایش چهل گیس اقساط هنرجو میپذیرد ۹۶۸۸۴۶ آ ـ ۳۹۴۲۲

آموزش گلدوزی درخانه کوچک ۷۹۱۱۱۷ آ ـ ۳۹۴۲۰

۵۳ آموزش نقاشی
تعلیم طراحی نقاشی
تابلو آینه‌ای ۶۴۳۱۳۲ آ ـ ۳۸۶۳۲

هنرسرای نگاران
نقاشی خط ریز و درشت ۸۹۳۵۰۰ آ ـ ۳۹۳۰۶

۵۸ آموزش هنرصوت
آموزشگاه هنری چنگ
باهمکاری فریدون حافظی دکتر شریعتی نبش سه راه زندان کانون هنری چنگ ۳۷۵۷۲

مرکز هنری تارپین یان
آموزش هنرستی و کلاسیک خصوصی خود موزهای تارپین یان فروشی حافظ بمپ مقابل تاکسی ۶۷۲۳۵۴

۶۱ آپارتمان فروشی
کرج
آپارتمان آماده برای تحویل نقد و اقساط ۱۰ ساله بفروش میرسد تلفن ۸۳۲۷۴۱

آپارتمان لوکس نوساز مهندسی ۳ خ ابه در تهرانپارس ۲۴۵۹۴۳ ـ ۲۶۹۶۷۸

آپارتمان فروشی
رودکی مرتضوی روبروی درمانگاه سلسبیل دو خوابه ۱۲۰ متر تراس شوفاژ و تلفن ۹۵۵۰۵۱

۲ دستگاه آپارتمان مسکونی و تجاری دارای تلفن مستقل شوفاژ روشن واقع در خیابان آزادی نرسیده به دانشگاه صنعتی بعلت مسافرت فوری فروشی تلفن ۹۸۲۰۱۶ـ۲۷۷۰۰۸

آپارتمان فروشی
طالقانی ۲ خوابه تلفن شوفاژ ۱۵۵ متر مفید صبحها ۹۲۴۷۵۵ عصرها ۲۸۵۰۸۵ آ ـ ۳۹۴۲۹

طبقه فوقانی دو واحد مسکونی شمالی تفکیکی واقع در خیابان سهروردی شمالی با بنای مفید ۲۰۱ متر سه خوابه تلفن ـ کولر و شوفاژ و گاز روشن فروشی ۴ الی ۸ شب ۸۶۰۲۷۹ آ ـ ۴۷۳۴

آپارتمان ۳ اتاق خوابه با ۱۴۴ متر زیربنا کولر، شوفاژ فروشی ۷۸۹۶۶۱ آ ـ ۴۳۳۴

خیلی فوری
آپارتمان ۳ و ۲ خوابه ۱۵۰ متر شوفاژ پارکینگ انباری تلفن ۲۳۹۴۸۰

اکازیون
شهرک قدس آپارتمان کاملا نوساز ۲۵۰ متر زیربنا ۶۰۰ زمین ۳ خوابه ۲۲۲۵۱۶ آ ـ ۳۹۴۱۰

یک طبقه از خانه دو طبقه مستقل تهرانپارس ۷۸۶۸۶۶ آ ـ ۳۹۳۱۷

۶۲ خانه فروشی
مدیران آموزشگاهها و... ملکی مسکونی و تجاری در خیابان ولی عصر میان خیابان فاطمی و مطهری بمساحت ۸۵۰ متر با ۸۰۰ متر ساختمان مجهز (باغ، استخر، گاز روشن و تلفن) فورا بفروش میرسد تماس صبحها ۷ تا یک بعدازظهر ۸۹۴۱۱۱ آ ـ ۳۹۴۸۵

بچند نفر چرخکار مرد جهت تولید پوشاک زیر زنانه نیازمندیم. ساکنین حوالی خیابان پیروزی ارجحیت دارند تلفن ۷۰۸۷۷۵

به دو نفر خانم کمک حساب دار نیازمندیم آدرس: خیابان ظفر مابین افریقا و ولی عصر پلاک ۳۲۱ تلفن ۲۲۵۹۶۳

تعدادی خانم جهت بسته بندی نیازمندیم ۹۷۷۰۰۸

استخدام برقکار تلفن ۲۲۹۳۰۸ آ ـ ۳۹۴۸۵

بچند نفر چرخکار مرد جهت تولید پوشاک زیر زنانه نیازمندیم. ساکنین حوالی خیابان پیروزی ارجحیت دارند تلفن ۷۰۸۷۷۵

۴۱ استخدام
کامیون
تعدادی راننده بین شهری دارای کامیون ۸ تن مدل بالا ترجیحا با کانتینر به همکاری دعوت میگردند خیابان قزوین بین چهارراه نواب و عسگری پلاک ۱۰۳۰ اداره سحر

پرستار زن لازم است تمام وقت به تلفن ۲۹۱۰۲۸ تماس گرفته شود آ ـ ۳۹۴۳۶

بیک منشی نیازمندیم ۶۴۴۱۸۱ـ۵ نایوا آ ـ ۳۹۴۵۶

دوشیزه ای جهت تدریس فرزند ۹ ساله نیازمندیم تلفن ۹۶۰۲۶۰

استخدام برقکار تلفن ۲۲۹۳۰۸ آ ـ ۳۹۴۸۵

۴۴ جرثقیل کرایه
مجهز به جرثقیل های گردان و سبک و سنگین جرثقیل حت
«شبانه روزی» نشانی خیابان ستارخان جنب پل اتوبان تلفن ۹۷۹۴۱۸

۴۶ شهر و شهرستان
تونسن بار ۹۲۰۱۱۱
بیمه و بسته بندی کالا ۲۰ درصد تخفیف مخصوص کارمندان دولت و نیروهای مسلح

روزبار
(روزولت بار سابق)
۸۴۹۹۰۳ ـ ۸۵۴۸۳۸
شهر و شهرستان

نیروبار ۳۳۸۸۹۹ ـ ۳۴۸۸۹۹

جت بار
بدون تعطیلی
جرثقیل تریلی کامیون
۷۶۷۰۰۰ ـ ۷۵۲۴۱۸

۳۰ جرثقیل کرایه
مجهز به جرثقیل های گردان و سبک و سنگین جرثقیل حت
«شبانه روزی» نشانی خیابان ستارخان جنب پل اتوبان تلفن ۹۷۹۴۱۸

۴۱ استخدام
کامیون
تعدادی راننده بین شهری دارای کامیون ۸ تن مدل بالا ترجیحا با کانتینر به همکاری دعوت میگردند خیابان قزوین بین چهارراه نواب و عسگری پلاک ۱۰۳۰ اداره سحر

پرستار زن لازم است تمام وقت به تلفن ۲۹۱۰۲۸ تماس گرفته شود آ ـ ۳۹۴۳۶

بیک منشی نیازمندیم ۶۴۴۱۸۱ـ۵ نایوا آ ـ ۳۹۴۵۶

دوشیزه ای جهت تدریس فرزند ۹ ساله نیازمندیم تلفن ۹۶۰۲۶۰

تعدادی خانم جهت بسته بندی نیازمندیم ۹۷۷۰۰۸

استخدام برقکار تلفن ۲۲۹۳۰۸ آ ـ ۳۹۴۸۵

بچند نفر چرخکار مرد جهت تولید پوشاک زیر زنانه نیازمندیم. ساکنین حوالی خیابان پیروزی ارجحیت دارند تلفن ۷۰۸۷۷۵

به دو نفر خانم کمک حساب دار نیازمندیم آدرس: خیابان ظفر مابین افریقا و ولی عصر پلاک ۳۲۱ تلفن ۲۲۵۹۶۳

بهروز پریستو تعلیم شعبده بازی در ۵ دقیقه ۳۸۵۳۳۸۳

باارزانترین شهریه
ماشین نویسی فارسی و لاتین آموزشگاه وحدت ۳۱۸۹۱۰

ماشین نویسی امیر فارس لاتین قصرالدشت ۹۶۸۴۹۱ آ ـ ۳۸۹۹۰

آموزشگاه آرایش چهل گیس اقساط هنرجو میپذیرد ۹۶۸۸۴۶ آ ـ ۳۹۴۲۲

آموزش گلدوزی درخانه کوچک ۷۹۱۱۱۷ آ ـ ۳۹۴۲۰

۵۳ آموزش نقاشی
تعلیم طراحی نقاشی
تابلو آینه‌ای ۶۴۳۱۳۲ آ ـ ۳۸۶۳۲

هنرسرای نگاران
نقاشی خط ریز و درشت ۸۹۳۵۰۰ آ ـ ۳۹۳۰۶

۵۸ آموزش هنرصوت
آموزشگاه هنری چنگ
باهمکاری فریدون حافظی دکتر شریعتی نبش سه راه زندان کانون هنری چنگ ۳۷۵۷۲

۶۳ ویلا فروشی
خادم آباد شهریار ویلائی بمساحت ۱۸۵۰ متر دارای ۱۵۰ متر ساختمان با آب و برق فروشی تلفن ۹۳۴۶۵۴ آ ـ ۳۹۲۳۸

۶۴ زمین فروشی
یک زمین با چهار سند
زمینی بمساحت ۷۸۰ متر مربع در بهترین نقطه متل قو فوری فروشی تلفن ۲۲۱۵۶۹

۶۵ باغ فروشی
باغ میوه و دامداری برای پرواربندی و یا مرغداری با برق ۳ فاز و آب لوله کشی و ویلای نوساز یکجا و یا جداگانه در جاده قم و اراک بفروش میرسد تلفن ۷۸۱۱۱۰ بعداز ظهرها از ۳ الی ۸

۶۷ فروش و سرقفلی مغازه
یک باب مغازه سه دهنه ساندویچی با کلیه لوازم به فروش میرسد. خیابان دماوند ـ جنب سینما نهتون تلفن ۷۶۵۲۲۴ آ ـ ۳۹۴۱۲

۳ دانگ از باشگاه بینگ بینگ سروش بفروش میرسد ۷۵۶۰۲۵

فروش شرکت
تمام یا قسمتی از سهام یک شرکت تولیدی صنعتی واقع در شهر صنعتی البرز قزوین با حدود پنجهزار متر زمین و یکهزار متر سالن و تاسیسات و دو کارگاه تولیدی درحال کار با تولید و فروش خوب با پروانه از وزارت صنایع بفروش میرسد، طالبین میتوانند بعد از ظهرها از ساعت ۳ تا ۶ با تلفن ۸۳۴۷۱۶ تماس حاصل نمایند.

اکازیون
واگذاری سرقفلی یک نمایشگاه بزرگ برای جواهر و غیره با ۳ اطاق بزرگ اضافی و سرویس کامل با سیستم امنیتی و دوربین تلویزیون مداربسته و گاوصندوق و پرده و ویترین، میز و صندلی، تلفن سانترال در کریمخان زند تلفن ۸۹۲۹۷۶

خانه ای در حسن آباد قلهک ۲۰۰ متر زمین ۲۸۰ متر بنا دو طبقه هر طبقه مستقل با آب و برق و گاز و شوفاژ و تلفن بفروش میرسد تلفن ۲۶۹۰۴۹ ساعت ۱۸ تا ۲۲

یکباب ساختمان نوساز ۳ طبقه واقع در خیابان کارگر جنوبی بطور یکجا با جداگانه بفروش میرسد تلفن ۵۴۱۳۰۰ آ ـ ۳۹۳۱۰

۶۳ ویلا فروشی
خادم آباد شهریار ویلائی بمساحت ۱۸۵۰ متر دارای ۱۵۰ متر ساختمان با آب و برق فروشی تلفن ۹۳۴۶۵۴ آ ـ ۳۹۲۳۸

۶۴ زمین فروشی
یک زمین با چهار سند
زمینی بمساحت ۷۸۰ متر مربع در بهترین نقطه متل قو فوری فروشی تلفن ۲۲۱۵۶۹

۶۵ باغ فروشی
باغ میوه و دامداری برای پرواربندی و یا مرغداری با برق ۳ فاز و آب لوله کشی و ویلای نوساز یکجا و یا جداگانه در جاده قم و اراک بفروش میرسد تلفن ۷۸۱۱۱۰ بعداز ظهرها از ۳ الی ۸

۶۷ فروش و سرقفلی مغازه
یک باب مغازه سه دهنه ساندویچی با کلیه لوازم به فروش میرسد. خیابان دماوند ـ جنب سینما نهتون تلفن ۷۶۵۲۲۴ آ ـ ۳۹۴۱۲

۳ دانگ از باشگاه بینگ بینگ سروش بفروش میرسد ۷۵۶۰۲۵

فروش شرکت
تمام یا قسمتی از سهام یک شرکت تولیدی صنعتی واقع در شهر صنعتی البرز قزوین با حدود پنجهزار متر زمین و یکهزار متر سالن و تاسیسات و دو کارگاه تولیدی درحال کار با تولید و فروش خوب با پروانه از وزارت صنایع بفروش میرسد، طالبین میتوانند بعد از ظهرها از ساعت ۳ تا ۶ با تلفن ۸۳۴۷۱۶ تماس حاصل نمایند.

اکازیون
خانه ای دونبش تمیز ۲/۵ طبقه شمالی ۱۰۰ متر در بهترین نقطه قصرالدشت فروشی تلفن ۹۶۱۹۶۱ آ ـ ۳۹۴۰۰

خانه ای ۱۶۰ متری ۲/۵ طبقه با زیرزمین و ماشین رو با کلیه لوازم منزل در جمالزاده شمالی ۹۲۰۴۹۵

خانه ای واقع در میدان سرتیپ نامجو گاوه شرقی دو طبقه هر طبقه مستقل بمتراژ ۱۲۸ متر با فیش ۱۰ ساله فروشی ۸۵۸۰۴۵ آ ـ ۳۹۴۶۱

خانه کلنگی در خیابان پامنار مقابل بازرگانی شوری بمساحت ۲۲۸ متر با فیش تلفن و جواز ساختمانی (۴ واحدی و زیرزمین) تلفن ۹۸۰۱۶۶ آ ـ ۳۹۴۶۲

خانه ای بمساحت ۱۸۰ مترمربع در انتهای پاستور فروشی تلفن ۹۲۹۰۶۶

یکدستگاه مستغلاتی خیابان پیروزی ۲۱ متری دهقان ۵۶۶۰۰۹ واز ۶ ببعد ۳۳۷۴۸۳

قلهک
خانه ای مستقل ۲ طبقه شمالی ۲ نبش ۱۵۰ متر و بنا ۱۹۰ متر تلفن ۲۶۱۴۹۱

خانه ای به مساحت ۴۵۰ متر با ۳۰۰ متر بنا واقع در شهرک کارمندان زنجان آماده فروش یا معاوضه با خانه یا آپارتمانی در تهران میباشد تهران ۸۹۱۶۸۷ از ساعت ۵ الی ۸ شب زنجان ۷۳۵۹ از ساعت ۳ تا ۸ شب

اکازیون
خانه ای دونبش تمیز ۲/۵ طبقه شمالی ۱۰۰ متر در بهترین نقطه قصرالدشت فروشی تلفن ۹۶۱۹۶۱ آ ـ ۳۹۴۰۰

خانه ای ۱۶۰ متری ۲/۵ طبقه با زیرزمین و ماشین رو با کلیه لوازم منزل در جمالزاده شمالی ۹۲۰۴۹۵

اژانسهای املاک مجاز تهران

مسکن وزیری
تنها آژانس مجزیه کامپیوتر
۶۵۸۱۸۸
۶۵۰۸۵۲
۶۵۳۷۴۲
آ ـ ۳۹۴۶۳

۸۵۰
نهایت دره
خرید و فروش ملک
۸۴۱۵۴۸ ـ ۸۴۲۶۵۰
۸۵۴۰۰۲ ـ ۸۵۰۰۶۴

مهرشهر فرامرزیه اندیشه مارلیک ـ کرج ـ
مرکز خرید و فروش باغات ویلا و غیره
بدیع الزمان ۸۴

مغازه طلا فروشی
درحال کار باموقعیت عالی دارای جواز خرازی فروشی دکور چوبی کامل تلفن گاو صندوق یخچال کولر بعلت مسافرت فروشی خیابان نواب اول بریانک جواهر فروشی طاهری ۵۴۱۹۷۲ و ۵۴۷۴۵۰

آموزشگاه رانندگی فروشی تلفن ۹۶۰۲۶۰
آ_۳۹۴۴۶

یك سالن ۱۰۰۰ متری با آب وبرق سه فاز ۲۰ کیلومتری تهران جاده قم از ۶ تا ۹ بعدازظهر ۷۸۵۶۱۷

۷۰ اجاره آپارتمان

اتوبان آیت ا... کاشانی جنت آباد آپارتمان ۳ خوابه با شوفاژ تمام رهن یا اجاره با ودیعه ۲۹۹۷۴۰

آپارتمان دوخوابه
درشهرزیبا ۱۵۰ متر تلفن ۶۳۷۲۶۲ صبح ها
آ_۳۹۳۶۵

۷۳ اجاره اطاق

یك اطاق از دفتر تجاری با ودیعه اجاره داده میشود تلفن ۶۶۸۴۸۷
آ_۳۹۳۹۷

۷۴ اجاره مغازه

۱۵۰ متر با برق سه فاز جهت کار تولیدی اجاره داده میشود ۷۸۱۶۲۴

قهوه خانه آماده بهره برداری اجاره داده می شود با سرمایه کم از ساعت ۴ الی ۷ ۷۹۳۰۹۷
آ_۳۹۴۳۵

۷۸ رهن

خیلی فوری
رهن کامل ۳ و ۲ خوابه ۱۵۰ متر شوفاژ پارکینگ خیابان پاسداران انتهای گلستان پنجم تلفن ۲۳۹۴۸۰

اکازیون
آپارتمان دوخوابه نوساز چهار واحدی مجهز درونك حوالی دانشگاه الزهرا برخیابان ۲۱ متری رهنی و فروشی ۲۳۸۲۴۵ بعدازظهر ۶ به بعد

رهن کامل
آپارتمان ۲ خوابه تلفن ۶۳۰۱۴۹

۷۹ مورد نیاز اجاره آپارتمان

مدیر عامل کمپانی بین المللی نیازمند اجاره ۲۲۴۵۰۲

۲ و ۳ خوابه
درشمال شهر اجاره باودیعه نیازمندیم ۸۵۶۲۱۸_۸۵۳۹۹۵

چندین خانواده پزشك به مسکن شما نیازمندند تلفن ۹۲۸۰۴۲

۸۶ مورد نیاز رهن

چراخالی
به ما بسپارید با تضمین تخلیه ۸۵۶۲۱۸_۸۵۳۹۹۵
آ_۳۸۱۷۳

۱۰۰ ایزولاسیون

ایزولاسیون
با مواد خارجی بی. ام.اس مقاوم سبك بدون برف روبی با تضمین کتبی ایزوفست ۸۳۴۷۷۵

ایزولاسیون
بامواد های خارجی سبك ومقاوم بصورت سردوگرم عایق کاران بام باتضمین ۱۰ ساله
۵۹۲۳۱۱

۱۰۱ ساختمان سازی

آسفالتکاری
تلفن ۳۵۸۲۲۸ ناصری

آسفالتکاری
قیرگونی باتضمین ارزان
۸۵۴۴۶۰

پوشش سقف باپشم شیشه
اسرع وقت سراسر ایران
۹۳۰۰۶۱-۹۳۵۳۸۵
۹۳۸۳۶۶-۹۳۰۰۶۲

تولیدکننده تیرچه وبلوك اجرای سقف واسکلت بتونی تلفن ۸۴۲۵۹۵
آ_۳۸۵۰۴

انباری حفاظ کلخانه وکلیه خدمات آهنگری فوری ۳۵۵۹۱۴

شرکت ساختمانی جهان تکنیك کلیه کارهای ساختمانی و تاسیساتی و تزئینات و نقاشی با نظارت شرکت ۶۲۶۶۷۱
آ_۳۹۴۲۱

پیمانکاری ساختمان فراهانی نوسازی کلی وجزئی ۳۳۸۰۶۴
آ_۳۹۲۶۹

نرده - حفاظ
بقیمت دولتی ۵۵۶۲۲۷

قابل توجه شرکتهای ساختمانی و مهندسین مشاور
شرکت سنگ طلوع جهت تهیه سنگهای ساختمانی و کارهای منبت کاری و حکاکی و سنگ دست تراش بادبرومالون جهت پل سازی و نصب آنها با مرغوبترین جنس آماده همکاری میباشد
تلفن ۵۶۳۶۱۵
آ_۳۸۷۵۶

قیرگونی باتضمین شرکت شرق
۷۸۲۷۰۷

وام اجرائی
برای خانه سازی و ساختمانهای کلنگی و مشارکت در ساخت ۸۳۶۷۷۸
آ_۳۶۰۲۱

تأسیسات ساختمان
و پیمانکاری در اسرع وقت ۶۳۵۰۹۹

سبکترین پوکه معدنی
جهت تهیه انواع بلوك و بتون سبك مرغوب فوری ۸۳۶۸۹۰

دفترخانه سازی
مقاطعه کاری ساختمان و تعمیرات تلفن ۷۰۸۱۷۷
آ_۳۸۴۷۸

ایزوگام
نماینده رسمی باتضمین
۹۲۰۴۳۵

خرپایچ و عمده ای
سقف سالن
سایبان انباری اطاقك سوئیت آماده (شرکت حدید) برای نصب
۶۲۶۹۶۹

ارزانتر از همه جا
اسکلت بتونی سقف ایتال ۷۵۳۳۸۵

۱۰۴ نقشه کشی ساختمان

نقشه طرح اجرا فوری ۶۴۴۸۹۰

طرح محاسبه واجرا با امضاء مجاز ۷۳۲۳۲۳
آ_۳۷۹۰۷

۱۰۵ داربست

داربست فلزی
عین آبادی ۲۶۵۳۲۱
آ_۳۸۸۴۳

شرکت مهشیدبست
فروش و نصب داربست پیچ رولپلاك سنگ ۲۳۳۹۷۲

داربست فلزی صفا
نصب فوری تلفن ۵۵۶۱۸۹
آ_۳۸۰۸۱

شرکت داربست فلزی
امیرحسینی ۵۵۸۳۸۴
آ_۳۸۷۵۱

۱۰۶ تزئینات و دکوراسیون

نقاشی و تزئینات ساختمان باقیمت مناسب ۷۸۴۶۹۴
آ_۳۷۵۷۲

نقاشی و کاغذدیواری
تزئینات تعمیرات ساختمان نقد و اقساط بنرخ دولتی ۳۵۸۳۵۴

نقاشی ساختمان
بنرخ تعاونی فوری ۷۶۲۶۵۶
آ_۳۹۴۸۸

گل مکان
موکت کاغذدیواری کفپوش نقاشی ساختمان فوری ارزان ۸۵۹۳۹۶
آ_۳۸۶۶۳

۱۰۷ لوله بازکنی وتخلیه چاه

لوله بازکنی تخلیه چاه شبانه روزی
۶۴۱۵۶۴ | ۶۶۱۹۶۶
۵۶۲۹۰۴ | ۹۶۴۷۴۷
۹۳۰۴۷۲ | ۶۶۴۳۱۰
۶۶۷۱۴۹ | ۳۴۷۴۹۰

تشخیص و ترمیم با مصالح و لوله بازکنی ۳۵۳۶۹۹_۶۶۷۹۳۵

ارزان فوری شبانه روزی
تخلیه چاه - لوله بازکنی - تشخیص ترکیدگی
۸۳۱۳۳۲

تشخیص ترکیدگی باخدمات
لوله بازکنی تخلیه چاه
۳۷۷۶۴۱

ارزان تمام نقاط
تخلیه چاه تشخیص ترکیدگی لوله بازکنی
۷۳۴۰۱۴
۲۴۸۹۸۸

لوله بازکنی
تشخیص ترکیدگی باکامپیوتر
ترمیم وبنائی شبانه روزی
۷۶۷۷۴۳

لوله کشی وبازکنی و بنائی
تعمیرات فوری شبانه روزی
۹۴۲۰۱۶_۹۲۲۹۱۷
آ_۳۹۴۲۵

ارزان تمام نقاط
تخلیه چاه تشخیص ترکیدگی لوله بازکنی
۸۲۱۷۱۹
۶۵۱۴۵۱

ارزان فوری شبانه روزی
تخلیه چاه - لوله بازکنی - تشخیص ترکیدگی
۸۲۰۴۹۹

تخلیه چاه
لوله بازکنی
تشخیص ترکیدگی، لایروبی
شبانه روزی
۳۰۰۰۰۴
۵۳۵۲۶۷ - ۳۰۳۶۶۹

لوله بازکنی
تشخیص ترکیدگی لوله
۸۵۲۹۴۷

تخلیه چاه لوله بازکنی تشخیص ترکیدگی
شبانه روزی فوری
۵۶۴۴۴۸
۶۴۹۰۹۳

تخلیه وحفر چاه
لوله بازکنی
لجن کشی ولایروبی
۹۶۹۴۷۴

تخلیه هرنوع چاه
لوله بازکنی
شبانه روز
شرکت ایران سانترال
۹۳۰۷۸۴

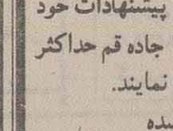

لوله بازکنی
شبانه روزی تمام نقاط
تخلیه چاه
۷۶۹۵۷۱

تشخیص ترکیدگی و لوله بازکنی با فنر برقی با مصالح و بنای شبانه روزی
تلفن ۲۶۹۲۵۷

تخلیه چاه - لوله بازکنی
شبانه روزی - فوری
۹۵۱۱۵۲

تخلیه چاه
تشخیص، لوله بازکنی
۷۹۳۷۹۳

لوله بازکنی
باژنراتور بدون خرابی
تشخیص ترکیدگی
۶۴۷۱۴۳

تخلیه چاه تشخیص ترکیدگی لوله بازکنی
۵۳۵۰۲۴
تمام نقاط تهران

تشخیص ترکیدگی
شبانه روزی
لوله بازکنی
فوری ۶۵۳۳۲۳

۱۱۳ خرید تلفن

خرید و فروش تلفن ۷۰۴۲۸۱_۷۰۵۴۷۲
آ_۳۹۰۳۷

۱۲۱ پذیرش میپذیریم

یك یا دو بچه شما را در منزل خود نگهداری میکنیم ۶۴۳۳۳۹
آ_۳۹۴۷۲

۱۲۴ گمشده

دفترچه مالکیت جیپ توسن بشماره شهربانی ۷۳۸۶۱ تهران ۲۷ مفقود شده و از درجه اعتبار ساقط است
آ_۳۹۴۵۸

گواهینامه رانندگی علی حیدر حیدری و سند مالکیت نیسان بشماره شهربانی ۱۴۸۵۸ ایلام ۷۷ و کارت شناسائی و کارت بیمه اتومبیل فوق مفقود گردیده از درجه اعتبار ساقط است.
آ_۴۷۲۲

دفترچه سوخت مربوط به کمپرسی داف مدل ۶۹ بشماره شهربانی ۲۳۲۳۱ اهواز (نمره قرمز) مفقود گردیده از درجه اعتبار ساقط است
آ_۳۸۶۹۴

دفترچه مالکیت و سند و کارت اتومبیل تویوتا بشماره شهربانی ۶۶۴۳۶ تهران ۲۲ گمشده و از درجه اعتبار ساقط است
آ_۴۵۷۹

دفترچه مالکیت اتومبیل بشماره شهربانی ۶۱۴۷۴ تهران ب مفقود شده اعتبار ندارد
آ_۱۱۳۴۸

دفترچه مالکیت پیکان بشماره شهربانی ۹۳۵۸۷ تهران د گمشده و از درجه اعتبار ساقط است
آ_۴۵۷۲

دفترچه مالکیت رنو بشماره شهربانی ۲۹۵۲۷ تهران ۲۸ گمشده از درجه اعتبار ساقط است
آ_۱۱۳۵۳

سند مالکیت وانت نیسان بشماره شهربانی ۲۱۹۵۱ تبریز ۷۷ مفقود شده و اعتبار ندارد
آ_۱۱۳۵۸

دفترچه سوخت کامیون بنز اطاقدار بشماره شهربانی ۱۴۲۹۷ شیراز ۹۲ گمشده و از درجه اعتبار ساقط یابنده به اداره راه و ترابری تحویل نماید
آ_۴۲۷۷

دفترچه مالکیت پیکان بشماره شهربانی ۹۶۹۱۹ تهران د گمشده اعتبار ندارد
آ_۱۱۷۷۲

سند نیسان ۵۵ بشماره ۴۷۱۴۸ تهران م گمشده اعتبار ندارد
آ_۱۱۷۷۱

سند و کارت موتور سیکلت هوندا ۱۲۵ سی جی بشماره موتور ۱۰۹۵۲۵۷ و شماره بدنه ۱۰۵۳۷۵ مفقود و از درجه اعتبار ساقط است

کارت موتور یاماها ۱۰۰ بشماره شهربانی ۹۵۳۴ تهران ۴۵ گمشده و از درجه اعتبار ساقط میباشد

وانت نیسان قرمز رنگ بشماره شهربانی ۸۳۴۹۸ تهران ۱۵ مفقود گردیده از یابنده تقاضا می شود بشماره تلفن ۵۲۴۴۱۸ اطلاع ومژدگانی دریافت دارند.

یکبرگ چك بانك تجارت شعبه ۱۱۹ هاشمی غربی بشماره ۱۷۸۱۸۶ حامل به مبلغ ۳۵۵۰۰ تومان مفقود گردیده از درجه اعتبار ساقط می باشد
آ_۴۷۳۶

در تاریخ ۶۴/۱۰/۱۴ چك های شماره ۱۳۶۱۳۳ و ۱۳۶۱۴۰ و ۱۳۶۱۴۳ و ۱۳۶۱۴۶ و ۱۳۶۱۴۸ و ۱۳۶۱۴۹ که دوفقره از آنها سفید امضا بوده عهده بانك ملت شعبه میدان گمرك جای ۹۸۷/۵ بامقداری اسناد وپول داخل کیف بغلی ازمنزل اینجانب محمود فدائی سرقت شده از اعتبار ساقط است
آ_۱۱۷۸۶

یك برگ چك سفید بشماره ۰۵۷۸۷۲ حساب ۱۰۳۷۱ کارمندی شعبه تجارت ۳۹۲ بنام محمدعلی یوسفی تودشتی در تاریخ ۶۴/۱۰/۲ مفقود ازدرجه اعتبار ساقط است
آ_۱۱۷۹۱

مژدگانی
یك عدد کیف مشکی دستی که محتوی شناسنامه و سند اتوموبیل تویوتا به شماره ۱۵۸۵۱ تهران ۲۴ ودوبرگ سفته به سری ج ۶۱ به شماره ۲ و ۰۳۴۲۸۱ در خیابان دکترعلی شریعتی خیابان حقوقی یا خیابان وحیددستجردی (ظفر) خیابان لادن مفقود شده و از درجه اعتبار ساقط است از یابنده تقاضا می شود با شماره تلفن ۳۹۲۶۱۰ تماس حاصل فرمائید.

دفترچه مالکیت اتومبیل پیکان مدل ۵۶ بشماره شهربانی ۱۳۸۴۴ تهران ۲۲ وگذرنامه بنام احمدشوندی ومقداری اسناد غیره گمشده ازدرجه اعتبار ساقط است از یابنده تقاضا میشود باتلفن ۲۲۰۶۲ کرج تماس حاصل نمائید.

دفترچه مالکیت وسند کارت پیکان جوانان بشماره شهربانی ۴۸۲۶۲ تهران ع مفقود گردیده از درجه اعتبار ساقط می باشد.
آ_۱۱۷۸۵

دفترچه مالکیت پیکان شماره شهربانی ۶۷۷۱۴ تهران ۲۲ گمشده اعتبار ندارد
آ_۱۱۷۸۲

دفترچه مالکیت پیکان وانت شماره ۷۶۸۷۴ تهران ۲۷ مفقود اعتبار ندارد

دفترچه مالکیت داف کمپرسی شماره ۸۲۱۱۴ تهران ۱۶ مفقود اعتبار ندارد

دفترچه مالکیت پیکان شماره ۴۱۲۶۴ تهران م مفقود اعتبار ندارد

دفترچه مالکیت پیکان شماره ۲۹۳۴۴ تهران ع مفقود اعتبار ندارد

دفترچه مالکیت وانت تویوتا شماره ۵۵۹۱۷ تهران ۲۲ مفقود اعتبار ندارد

دفترچه مالکیت ژیان شماره ۷۸۱۲۳ تهران ص مفقود اعتبار ندارد

دفترچه مالکیت مینی بوس شماره ۷۶۵۶۵ تهران ب مفقود اعتبار ندارد

دفترچه مالکیت اتوبوس شماره ۷۸۹۳۵ تهران الف مفقود اعتبار ندارد

دفترچه مالکیت وانت ایسوزو شماره ۵۹۶۶۶ تهران ۲۶ مفقود اعتبار ندارد

دفترچه مالکیت پیکان شماره ۲۱۵۴۵ تهران ل مفقود اعتبار ندارد

دفترچه مالکیت نیسان شماره ۹۱۱۴۵ تهران ۱۵ مفقود اعتبار ندارد

دفترچه مالکیت مزدا ۱۰۰۰ شماره ۱۸۵۳۳ تهران ع مفقود اعتبار ندارد

دفترچه مالکیت پیکان شماره ۲۱۴۹۸ تهران ۲۱ مفقود اعتبار ندارد

دفترچه مالکیت شورولت شماره ۳۸۵۸۱ تهران ۲۵ مفقود اعتبار ندارد

دفترچه مالکیت ژیان شماره ۱۲۴۵۱ تهران ل مفقود اعتبار ندارد

دفترچه مالکیت پیکان شماره ۴۷۳۸۳ تهران ۲۶ مفقود اعتبار ندارد

دفترچه مالکیت پیکان شماره ۷۹۱۷۳ تهران ب مفقود اعتبار ندارد
آ_۱۱۷۹۰

دفترچه مالکیت پیکان شماره ۴۷۴۷۵ تهران د مفقود اعتبار ندارد

دفترچه مالکیت پیکان شماره ۹۶۶۶۵ تهران ص مفقود اعتبار ندارد

دفترچه مالکیت وانت نیسان شماره ۳۲۱۸۹ تهران م مفقود اعتبار ندارد

دفترچه مالکیت وانت نیسان شماره ۷۸۳۵۹ تهران ۱۵ مفقود اعتبار ندارد

دفترچه مالکیت خاور شماره ۱۱۵۳۷ تهران ۱۷ مفقود اعتبار ندارد

دفترچه مالکیت پیکان شماره ۶۴۳۳۸ تهران ص مفقود اعتبار ندارد

دفترچه مالکیت وانت نیسان شماره ۵۸۱۶۴ تهران ۱۵ مفقود اعتبار ندارد

دفترچه مالکیت مینی بوس شماره ۷۸۳۲۹ تهران ب مفقود اعتبار ندارد

دفترچه مالکیت پیکان شماره ۲۵۹۳۳ تهران ل مفقود اعتبار ندارد

دفترچه مالکیت ب ام و شماره ۵۴۶۴۵ تهران ع مفقود اعتبار ندارد

کارت موتور هوندا شماره ۳۹۲۷ تهران ۷۸ مفقود اعتبار ندارد

کارت موتور یاماها شماره ۶۳۷۲ تهران ۵۳ مفقود اعتبار ندارد

دفترچه مالکیت پیکان شماره ۱۴۸۳۵ تهران ۲۱ مفقود اعتبار ندارد
آ_۱۱۷۸۸

دفترچه مالکیت هلیمن شماره ۸۱۲۵۸ تهران ع مفقود ازدرجه اعتبار ساقط است

دفترچه مالکیت وانت پیکان شماره ۳۴۳۶۶ تهران ل مفقود اعتبار ندارد
آ_۱۱۷۸۹

دفترچه مالکیت پیکان شماره ۴۸۳۸۴ تهران م مفقود اعتبار ندارد

دفترچه مالکیت مینی بوس شماره ۴۱۳۱۷ تهران ۱۳ مفقود اعتبار ندارد

دفترچه مالکیت پیکان شماره ۶۶۲۴۵ تهران د مفقود اعتبار ندارد

دفترچه مالکیت پیکان شماره ۹۷۶۲۶ تهران د مفقود اعتبار ندارد

دفترچه مالکیت ژیان شماره ۶۲۸۵۵ تهران ع مفقود اعتبار ندارد

دفترچه مالکیت پیکان شماره ۵۳۱۷۷ تهران ل مفقود اعتبار ندارد

دفترچه مالکیت تویوتا وانت شماره ۳۹۵۴۴ تهران ل مفقود اعتبار ندارد

دفترچه مالکیت وانت تویوتا شماره ۷۴۳۴۳ تهران ۱۵ مفقود اعتبار ندارد

دفترچه مالکیت فیات شماره ۱۸۳۳۳ تهران ع مفقود اعتبار ندارد

دفترچه مالکیت پیکان شماره ۸۲۱۳۶ تهران ط مفقود اعتبار ندارد

دفترچه مالکیت وانت نیسان شماره ۸۳۷۵۱ تهران ۱۵ مفقود اعتبار ندارد

دفترچه مالکیت وانت مزدا شماره ۵۹۲۳۶ تهران ۱۵ مفقود اعتبار ندارد

دفترچه مالکیت پیکان شماره ۶۴۴۳۷ تهران ۲۴ مفقود اعتبار ندارد

دفترچه مالکیت پیکان شماره ۶۲۷۲۹ تهران س مفقود اعتبار ندارد

دفترچه مالکیت وانت پیکان شماره ۸۲۶۴۸ تهران ل مفقود اعتبار ندارد

دفترچه مالکیت بیوك شماره ۳۵۶۱۱ تهران ۲۴ مفقود اعتبار ندارد

دفترچه مالکیت پیکان شماره ۹۱۱۲۶ تهران ع مفقود اعتبار ندارد

دفترچه مالکیت وانت پیکان شماره ۳۷۹۱۵ تهران ص مفقود اعتبار ندارد

سماور امینیان فرد
مراکز پخش: تمام فروشگاههای معتبر وشرکتهای تعاونی

بنام خدا
دفتر چه تعاونی شماره ۳۶۲ عضو شماره ۱۷۳۱ اتحادیه صنف ماشین ساز و فلز تراش بنام بانو طلعت عسگری شمیرانی از تاریخ ۶۴/۹/۲۵ مفقود گردیده ازدرجه اعتبار ساقط است به یابنده در صورت تحویل مژدگانی پرداخت خواهد شد تلفن تماس ۵۶۵۳۳۰ و۵۹۰۰۶۲ و۳۶۳۴۱۸ یراق آلات برادر

اعلام انصراف
اینجانبان عباسعلی امینی علویجه فرزند علی اصغر به شماره شناسنامه ۷ صادره از نجف آباد و محمدرضا بیساری فرزند علی محمدی بشماره شناسنامه ۷۸۲ صادره از تهران به ترتیب رئیس سابق هیأت مدیره و عضو سابق هیأت مدیره شرکت پارس آلاچیق بدینوسیله اعلام می داریم که براساس صورت جلسه مورخ ۶۴/۱۰/۱۵ با فروش کلیه سهام خود به ارزش هرکدام بمبلغ یک میلیون و سیصدهزارریال به آقای فیروز شادان از تاریخ فوق هیچگونه مسئولیت و حق حقوقی در این شرکت نداریم کسانیکه اسنادی در رابطه با اینجانبان دارند می توانند ظرف ۱۵ روز از تاریخ درج این اطلاعیه با تلفن ۷۹۹۲۱۹ باآقای بیساری تماس حاصل نمایند.

آگهی استخدام
مهندسین مشاور صدرصنعت
شرکت مهندسان مشاور صدرصنعت جهت همکاری در دفتر مرکزی تهران به تعدادی نقشه کش تأسیسات مکانیکی با حداقل ۵ سال سابقه کار بطور تمام وقت نیازمند میباشد از افراد واجدشرایط دعوت میشود از ساعت ۸ صبح الی ۵ بعدازظهر به آدرس دکتر بهشتی خیابان شهید صابونچی (مهناز سابق) ساختمان شماره ۴۰ طبقه چهارم مراجعه نمایند.

آگهی استخدام
کارگاه تولیدی جهت ساخت جعبه های مقوائی به تعدادی دوشیزه یا بانو در محدوده کارگاه نیازمند است داوطلبان به آدرس: مهرآباد جنوبی - ۲۰ متری پادگان خیابان حاج نصرت الله انصاری جنب بادجه تلفن نبش کوچه اسلامی پلاک ۲۵ و یا بتلفن ۹۶۸۲۹۶ مراجعه نمایند.

ماشین سازی مهندس بابائیان
انتهای امام زاده حسن
۲۰ متری شرقی یافت آباد
کوی صنعتی
خاکباز
صندوق پستی ۵۳۲-۱۴۱۸۵
تلفن ۹۶۳۹۴۰-۹۵۵۹۳۲

ارز صادراتی
شرقی نیازمندیم تلفن ۱۹ و ۶۲۴۶۱۸

بازرگانی پگاه
آماده انجام سفارشات کیسه زباله کیسه فریزر و فویل آلومینیوم کلی و جزئی تلفن ۲۹۶۷۵۴

اتاق بار انواع وانت
تعدادی اتاق بار مزدا ۱۶۰۰ نیسان وانت پاترول - تویوتا - شورلت و دوج - سیمرغ و لندرور شش سیلندر کاملاً نو و فابریک بفروش می رسد. تلفن ۶۵۲۰۵۶

آگهی استخدام
یک شرکت تولیدی وابسته به سازمان صنایع ملی ایران جهت کارخانجات خود نیاز به افراد ذیل دارد
۱- مهندس مکانیک با ۵ سال سابقه کار مفید (یکنفر)
۲- سرپرست کارگزینی با ۵ سال سابقه کار مفید (یکنفر)
متقاضیان در صورت نداشتن منع قانونی استخدام درخواست خود را همراه با جزئیات سوابق کاری و یک قطعه عکس حداکثر ۱۰ روز پس از درج آگهی به آدرس صندوق پستی ۳۷۵۸ - ۱۱۳۶۵ ارسال دارند

بسمه تعالی
آگهی دعوت مجمع عمومی عادی سالیانه ومجمع عمومی فوق العاده شرکت صادراتی وبازرگانی دهیار (سهامی خاص)
بدینوسیله از کلیه صاحبان سهام شرکت صادراتی وبازرگانی دهیار سهامی خاص دعوت میشود که در روز دوشنبه ۱۳۶۴/۱۰/۳۰ ساعت ۳ بعدازظهر به منظور شرکت در جلسه مجمع عمومی عادی سالیانه ومجمع عمومی فوق العاده که در محل شرکت واقع در تهران خیابان امیرکبیر سه راه امین حضور پلاک ۲ تشکیل خواهد شد حضور بهم رسانند.
دستور جلسه:
۱- استماع گزارش هیئت مدیره وبازرسان
۲- رسیدگی وتصویب ترازنامه وحساب سود وزیان عملکردسال مالی ۶۳
۳- انتخاب اعضاء هیئت مدیره وبازرسان قانونی اصلی وعلی البدل
۴- ورود شریک وشرکاء جدید به شرکت
۵- اصلاح وتغییر بعضی از مواد اساسنامه
۶- سایر موارد
هیئت مدیره

بسمه تعالی
آگهی مزایده شماره ۶۴-۵
شرکت صنایع اراک تحت پوشش سازمان صنایع ملی ایران در نظر دارد ضایعات تولیدی خود را از طریق مزایده بفروش برساند متقاضیان میتوانند جهت رویت واطلاع از شرایط شرکت در مزایده وارائه پیشنهادات خود به نشانی اراک - کیلومتر ۱۳ جاده قم حداکثر تا تاریخ ۶۴/۱۰/۲۵ مراجعه نمایند.
۱) ضایعات فیلتر پنبه عدل شده
۲) ضایعات زیرجین پنبه عدل شده
۳) ضایعات نخ ونیمچه مخ
۴) ضایعات بشکه آهنی وپلاستیکی
۵) ضایعات تکه پاره موکت
م الف ۲۵۱۲۰
شرکت صنایع اراک

تضمینی - کنکور - مکالمه
انگلیسی - فرانسه - ترکی استامبولی
توسط دبیران با تجربه، وبا روشهای مدرن وعلمی درتمام سطوح
مبتدی - راهنمائی - نظری - تقویتی - تضمینی
چهارم - کنکور داخلی وترکیه تلفن ۲۸۱۴۹۵
از ۸صبح تا ۹شب

بسمه تعالی
آگهی استخدام فوری
بیمارستان مردم وابسته به گروه پزشکی برزویه به افراد زیر نیازمند است
۱- متخصص علوم آزمایشگاهی بالینی یک نفر
۲- نرس لیسانسیه ۶نفر
۳- ماما ۶نفر
تلفن ۳۴۵۴۱۱_۳۴۰۶۳۱_۳۴۸۲۶۸

این مجتمع برای خواهران و برادران فعلاً هر روز ثبت نام دارد
حسابداری - نقشه کشی - خصوصی - تقویتی - تجدیدی - کنکور - ماشین نویسی - خیاطی - زبانهای خارجی و گلسازی وکاردستی - کلاسهای آشنائی با علوم فضائی وهستیاری.
پس از آزمون وزارت کار، باخذ گواهینامه رسمی نائل میشوید.
برای یادگیری هیچوقت دیر نیست
یادگیری امروز، آینده ساز فردای شما است
کریمخان - نبش حافظ ۸۹۴۲۷۰-۸۹۴۸۸۴ ۸۹۴۹۱۳-۸۹۴۲۲۱

سماور امینیان فرد
را فراموش نکنید چون دارای گارانتی میباشد

شرکت **ایران آمبولانس**
برای انتقال بیماران شما
بطور شبانه روزی درسراسر کشور در خدمت شماست
تلفن ۶_۶۵۲۰۵۳ عنوان تلگرافی: امبولانس شماره
تلکس بین المللی ۲۱۲۷۴۰

بسمه تعالی
آگهی مناقصه
شرکت بافت آزادی در نظر دارد طرح واجراء فاضلاب صنعتی واحد شماره (۱) خود را با ۷۰متر مکعب پساب در ساعت به مناقصه بگذارد متقاضیان میتوانند در ساعات اداری به محل شرکت واقع در کیلومتر ۱ جاده مخصوص کرج مراجعه و پس از کسب اطلاعات لازم طرح اولیه خود را حداکثر تا تاریخ ۶۴/۱۱/۵ به این شرکت ارائه نمایند.
کارخانجات تولیدی بافت آزادی

بسمه تعالی
آگهی مزایده
شرکت تولیدی آجرثبات
تحت پوشش سازمان صنایع ملی ایران واقع در ۲۶ کیلومتری جاده قرچک ورامین ماشین آلات ولوازم مازاد براحتیاج مشروحه زیر را از طریق مزایده بفروش میرساند.
متقاضیان میتوانند جهت بازدید اموال ودریافت برگ شرایط مزایده از تاریخ ۶۴/۱۰/۱۶ الی ۶۴/۱۰/۲۲ به قسمت واحد بازرگانی شرکت مراجعه نمایند.
۱- بلدوزرلیبهر مدل ۶۳۱
۲- لودر کاترپیلار مدل ۹۳۰
۳- پیکان سواری مدل ۶۰
۴- وانت پیکان مدل ۶۱
۵- تراکتور فیات
۶- تراکتور لیلاند
۷- کامیونت بنز خاور دارای اطاق مینی بوس مدل ۵۰
۸- بتونیر (میکسر)
۹- دستگاه تلفن سانترال زیمنس ۱۵شماره ای
۱۰- قطعات یدکی تراکتور - بیل مکانیکی - دامپر)
ومن اله التوفیق
شرکت تولیدی آجرثبات

بقیه از صفحه ۱۳

دانشگاه آزاد اسلامی واحد تهران
اطلاعیه سومین دوره سیستم آموزش تکدرس (یاره وقت)

جدول ۴ـ لیست دروس پایه وتخصصی دوره های کارشناسی مهندسی برق ومکانیک وساختمان دانشگاه آزاد اسلامی واحد تهران در سومین دوره سیستم آموزش تکدرس

ردیف	رشته	نام درس	کد درس	تعداد واحد	تعداد ساعات آموزش	پذیرش به یکی از طریق زیر: الف: دانشجویان کلیه دانشگاهها در رشته های زیر	ب: داشتن گواهی قبولی دردروس دانشگاهی زیر	ج: قبولی در امتحان ورودی: مواد امتحانی	سطح سئوالات	روزها و ساعات آموزش هفتگی	میزان شهریه به ریال	تعداد واحدهای قابل انتخاب بدون آزمایش مجدد
۱	مهندسی مکانیک	ریاضیات عمومی ۱	۲۰۰۱	۴	۷۲	ریاضیات		دیپلم متوسطه (ریاضی فیزیک)	یکشنبه ۱۸/ ۱۶/۲۰ و چهارشنبه ۱۸/ ۱۹/۳۰	۱۲۰۰۰	۷۵
۲		فیزیک الکتریسیته	۲۰۲۱	۲	۳۶	ریاضیات عمومی ۱	ریاضیات و فیزیک	دیپلم متوسطه (ریاضی فیزیک)	دوشنبه ۱۸/ ۱۹/۳۰	۶۰۰۰	۹
۳		فیزیک مکانیک	۲۰۲۰	۲	۳۶	ریاضیات عمومی ۱	ریاضیات و فیزیک	دیپلم متوسطه (ریاضی فیزیک)	شنبه ۱۸/ ۱۹/۳۰	۶۰۰۰	۳۶
۴		فیزیک موج و ارتعاش	۲۰۱۹	۲	۳۶	ریاضیات عمومی ۱	ریاضیات و فیزیک	دیپلم متوسطه (ریاضی فیزیک)	شنبه ۱۸/ ۱۶/۲۰	۶۰۰۰	۳
۵		شیمی عمومی	۲۰۲۲	۳	۷۲		شیمی	دیپلم متوسطه (ریاضی فیزیک)	سه شنبه ۱۸/ ۱۶/۲۰ و سه شنبه ۱۸/ ۱۶/۳۰ و شنبه ۱۸/ ۱۹/۳۰	۱۲۰۰۰	۴
۶		نقشه کشی صنعتی ۱	۳۰۱۰	۲	۷۲	مهندسی برق و مکانیک	ریاضیات عمومی ۱	دیپلم متوسطه (ریاضی فیزیک)	پنجشنبه ۱۳/ ۱۶/۲۰	۱۲۰۰۰	۲
۷		نقشه کشی صنعتی ۲	۳۰۱۱	۲	۷۲	نقشه کشی صنعتی ۱	نقشه کشی صنعتی ۱	دیپلم نقشه کشی صنعتی	سه شنبه ۱۴/۴۰ـ۱۸	۱۲۰۰۰	۸
۸		ریاضیات عمومی ۲	۲۰۰۲	۴	۷۲	علوم پایه ومهندسی	ریاضیات عمومی ۱	ریاضیات عمومی ۱	یکشنبه ۱۸/ ۱۹/۳۰ و چهارشنبه ۱۸/ ۱۶/۲۰	۱۲۰۰۰	۳۹
۹		انگلیسی نیمه تخصصی	۲۰۵۳	۳	۷۲	انگلیسی عمومی	انگلیسی	دیپلم متوسطه	پنجشنبه ۱۳/ ۱۴/۴۰	۱۲۰۰۰	۵
۱	مهندسی عمران	ریاضیات عمومی ۱	۲۰۰۱	۴	۷۲	علوم پایه ومهندسی	ریاضیات عمومی ۱	دیپلم متوسطه (ریاضی فیزیک)	یکشنبه ۱۸/ ۱۶/۲۰ و چهارشنبه ۱۸/ ۱۹/۳۰	۱۲۰۰۰	۸۱
۲		فیزیک الکتریسیته	۲۰۲۱	۲	۳۶	مهندسی	ریاضیات عمومی ۱	دیپلم متوسطه (ریاضی فیزیک)	دوشنبه ۱۸/ ۱۹/۳۰	۶۰۰۰	۳
۳		فیزیک حرارت	۲۰۱۸	۲	۳۶	مهندسی	ریاضیات عمومی ۱	دیپلم متوسطه (ریاضی فیزیک)	یکشنبه ۱۸/ ۱۹/۳۰	۶۰۰۰	۳
۴		فیزیک موج وارتعاش	۲۰۱۹	۲	۳۶	مهندسی	ریاضیات عمومی ۱	دیپلم متوسطه (ریاضی فیزیک)	سه شنبه ۱۴/۴۰ـ۱۶/۲۰	۶۰۰۰	۲
۵		شیمی عمومی	۲۰۲۲	۳	۷۲	مهندسی	شیمی	دیپلم متوسطه (ریاضی فیزیک)	سه شنبه ۱۸/ ۱۶/۲۰ و به شنبه ۱۸/ ۱۶/۳۰ تا سه شنبه ۱۸/ ۱۹/۳۰ و شنبه ۱۸/ ۱۹/۳۰	۱۲۰۰۰	۲
۶		نقشه برداری ۱ و عملیات	۳۰۱۶	۳	۹۰	مهندسی عمران	ریاضیات عمومی ۱	دیپلم متوسطه (ریاضی فیزیک)	یکشنبه ۱۲/۲۰ـ۱۷/۰۵ و دوشنبه ۱۴/۲۰ـ۱۶/۲۰	۱۵۰۰۰	۱۷۱
۷		رسم فنی و نقشه کشی ساختمان	۳۰۰۹	۲	۷۲	مهندسی عمران	ریاضیات عمومی ۱	دیپلم متوسطه (ریاضی فیزیک)	پنجشنبه ۱۳/ ۱۶/۲۰	۱۲۰۰۰	۱۴
۸		نقشه برداری ۲ و عملیات	۳۰۸۳	۳	۹۰	مهندسی عمران	نقشه برداری ۱	نقشه برداری ۱	شنبه ۱۲/۲۰ـ۱۵/۲۵ و چهارشنبه ۱۴/۴۰ـ۱۷/۰۵	۱۵۰۰۰	۲
۹		ریاضیات عمومی ۲	۲۰۰۲	۴	۷۲	علوم پایه ومهندسی	ریاضیات عمومی ۱	ریاضیات عمومی ۱	یکشنبه ۱۸/ ۱۹/۳۰ و چهارشنبه ۱۸/ ۱۶/۲۰	۱۲۰۰۰	۲۴
۱۰		انگلیسی ۲ نیمه تخصصی	۲۰۵۳	۳	۷۲	انگلیسی عمومی	انگلیسی	دیپلم متوسطه	پنجشنبه ۱۳/ ۱۴/۴۰	۱۲۰۰۰	۵

جدول ۵ـ لیست دروس پایه وتخصصی دوره های کارشناسی مدیریت واقتصاد وحسابداری دانشگاه آزاد اسلامی واحد تهران در سومین دوره سیستم آموزش تکدرس

ردیف	رشته	نام درس	کد درس	تعداد واحد	تعداد ساعات آموزش	پذیرش به یکی از طریق زیر: الف: دانشجویان کلیه دانشگاهها در رشته های زیر	ب: داشتن گواهی قبولی دردروس دانشگاهی زیر	ج: قبولی در امتحان ورودی: مواد امتحانی	سطح سئوالات	روزها و ساعات آموزش هفتگی	میزان شهریه به ریال	تعداد واحدهای قابل انتخاب بدون آزمایش مجدد
۱	مدیریت	اصول مدیریت (سازمان و مدیریت)	۲۰۳۱	۳	۵۴	مدیریت، حسابداری اقتصاد، مهندسی صنایع		علوم اجتماعی	دیپلم متوسطه	شنبه ۱۵/۳۰ـ۱۸	۴۵۰۰۰	۶
۲		انگلیسی نیمه تخصصی	۲۰۳۶	۳	۷۲		انگلیسی عمومی	انگلیسی	دیپلم متوسطه	سه شنبه ۱۴/۴۰ـ۱۶/۲۰ و پنجشنبه ۱۴/۴۰ـ۱۳/۰۰	۱۲۰۰۰	۲
۳		اقتصاد خرد	۲۰۲۹	۴	۷۲	مدیریت، اقتصاد		اقتصاد	دیپلم متوسطه اقتصاد اجتماعی	شنبه ۱۹/۲۰ـ۱۶/۲۰	۱۲۰۰۰	۱۰
۴		مبانی جامعه شناسی	۲۰۹۰	۳	۵۴	مدیریت و اقتصاد		علوم اجتماعی	دیپلم متوسطه	چهارشنبه ۱۹/۳۰ـ۱۷/۰۵	۹۰۰۰	ـ
۵		مدیریت منابع انسانی	۳۰۲۰	۳	۵۴		اصول مدیریت	اصول مدیریت		پنجشنبه ۱۵/۲۵ـ۱۳/۰۰	۹۰۰۰	۲۰
۶		مدیریت حقوق ودستمزد	۲۰۵۵	۳	۵۴		مدیریت منابع انسانی	مدیریت منابع انسانی		سه شنبه ۱۷/۰۵ـ۱۴/۲۰	۹۰۰۰	ـ
۷		ریاضیات پایه ومقدمات آمار	۲۰۵۴	۳	۷۲	مدیریت و اقتصاد		ریاضیات	دیپلم متوسطه (علوم تجربی)	چهارشنبه ۱۷/۰۵ـ۱۴/۲۰	۱۲۰۰۰	۱۰
۱	اقتصاد	اصول مدیریت (سازمان و مدیریت)	۲۰۳۱	۳	۵۴	مدیریت، حسابداری اقتصاد، مهندسی صنایع		علوم اجتماعی	دیپلم متوسطه	شنبه ۱۵/۳۰ـ۱۸	۴۵۰۰۰	۶
۲		انگلیسی نیمه تخصصی	۲۰۳۶	۳	۷۲		انگلیسی عمومی	انگلیسی	دیپلم متوسطه	سه شنبه ۱۴/۴۰ـ۱۶/۲۰ و پنجشنبه ۱۴/۴۰ـ۱۳/۰۰	۱۲۰۰۰	۲
۳		اقتصاد خرد	۲۰۲۹	۴	۷۲	مدیریت، اقتصاد		اقتصاد	دیپلم متوسطه اقتصاد اجتماعی	شنبه ۱۹/۲۰ـ۱۶/۲۰	۱۲۰۰۰	۱۰
۴		مبانی جامعه شناسی	۲۰۹۰	۳	۵۴	مدیریت، اقتصاد		علوم اجتماعی	دیپلم متوسطه	چهارشنبه ۱۹/۳۰ـ۱۷/۰۵	۹۰۰۰	ـ
۵		ریاضیات ۱	۲۰۹۱	۳	۵۴	اقتصاد، حسابداری		ریاضیات	دیپلم متوسطه علوم تجربی	چهارشنبه ۱۹/۲۰ـ۱۷/۰۵	۹۰۰۰	۲
۱	حسابداری	اصول مدیریت (سازمان و مدیریت)	۲۰۳۱	۳	۵۴	مدیریت، حسابداری اقتصاد، مهندسی صنایع		علوم اجتماعی	دیپلم متوسطه	سه شنبه ۱۵/۳۰ـ۱۸	۴۵۰۰۰	۶
۲		انگلیسی نیمه تخصصی	۲۰۳۶	۳	۷۲		انگلیسی عمومی	انگلیسی	دیپلم متوسطه	سه شنبه ۱۴/۴۰ـ۱۶/۲۰ و پنجشنبه ۱۴/۴۰ـ۱۳/۰۰	۱۲۰۰۰	۲
۳		ریاضیات ۱	۲۰۹۱	۳	۵۴	اقتصاد، حسابداری		ریاضیات	دیپلم متوسطه علوم تجربی	چهارشنبه ۱۹/۲۰ـ۱۷/۰۵	۹۰۰۰	۱۵
۴		اصول حسابداری ۱	۳۰۰۱	۴	۷۲	حسابداری و مدیریت	حسابداری کانی	دیپلم متوسطه (بازرگانی)	شنبه ۱۲/۲۰ـ۱۶/۲۰ و دوشنبه ۱۴/۴۰ـ۱۶/۲۰	۱۲۰۰۰	۶۲
۵		اصول حسابداری ۲	۳۰۰۲	۴	۷۲	اصول حسابداری ۱	اصول حسابداری ۱	اصول حسابداری ۱	دوشنبه ۱۸/۰۰ـ۱۶/۲۰ و چهارشنبه ۱۸/۰۰ـ۱۶/۲۰	۱۲۰۰۰	۵۸
۶		حسابداری شرکتها ۱	۳۰۰۶	۴	۷۲	اصول حسابداری ۲	اصول حسابداری ۲	اصول حسابداری ۲	دوشنبه ۱۹/۳۰ـ۱۸/۰۰ و چهارشنبه ۱۹/۲۰ـ۱۸/۰۰	۱۲۰۰۰	۵۷
۷		حسابداری دولتی	۳۰۲۵	۴	۷۲	اصول حسابداری ۲	اصول حسابداری ۲	اصول حسابداری ۲	سه شنبه ۱۶/۲۰ـ۱۲/۴۰ و پنجشنبه ۱۸/۰۰ـ۱۶/۲۰	۱۲۰۰۰	۵۲
۸		حسابداری صنعتی	۳۰۸۵	۴	۷۲	اصول حسابداری ۲	اصول حسابداری ۲	اصول حسابداری ۲	دوشنبه ۱۸/۰۰ـ۱۶/۲۰ و چهارشنبه ۱۸/۰۰ـ۱۶/۲۰	۱۲۰۰۰	۵۲

جدول ۶ـ لیست دروس پایه وتخصصی دوره های کارشناسی زبان وادبیات فارسی، الهیات ومعارف اسلامی، روانشناسی دانشگاه آزاد اسلامی واحد تهران در سومین دوره سیستم آموزش تکدرس

ردیف	رشته	نام درس	کد درس	تعداد واحد	تعداد ساعات آموزش	پذیرش به یکی از طریق زیر: الف: دانشجویان کلیه دانشگاهها در رشته های زیر	ب: داشتن گواهی قبولی دردروس دانشگاهی زیر	ج: قبولی در امتحان ورودی: مواد امتحانی	سطح سئوالات	روزها و ساعات آموزش هفتگی	میزان شهریه به ریال	تعداد واحدهای قابل انتخاب بدون آزمایش مجدد
۱	زبان وادبیات فارسی	دستور زبان فارسی	۲۰۶۱	۳	۵۴	ادبیات فارسی		ادبیات فارسی	دیپلم متوسطه (فرهنگ و ادب)	شنبه ۱۹/۳۰ـ۱۷/۰۵ تا سه شنبه ۱۹/۳۰ـ۱۷/۰۵	۹۰۰۰	۱۶
۲		متون نثر ۱	۳۰۶۵	۴	۷۲	ادبیات فارسی		ادبیات فارسی	دیپلم متوسطه (فرهنگ و ادب)	شنبه ۱۹/۳۰ـ۱۶/۲۰ تا چهارشنبه ۱۹/۳۰ـ۱۶/۲۰	۱۲۰۰۰	۲۰
۳		انگلیسی نیمه تخصصی	۲۰۹۴	۳	۷۲		انگلیسی عمومی	انگلیسی	دیپلم متوسطه	یکشنبه ۱۶/۲۰ـ۱۴/۴۰ و سه شنبه ۱۶/۲۰ـ۱۴/۴۰	۱۲۰۰۰	۳
۱	الهیات و معارف اسلامی	دستور زبان فارسی	۲۰۶۱	۳	۵۴	الهیات		ادبیات فارسی	دیپلم متوسطه (فرهنگ و ادب)	شنبه ۱۹/۳۰ـ۱۷/۰۵ تا سه شنبه ۱۹/۳۰ـ۱۷/۰۵	۹۰۰۰	۵
۲		صرف عربی	۲۰۵۰	۴	۷۲	الهیات		عربی	دیپلم متوسطه (فرهنگ و ادب)	دوشنبه ۱۸/ ۱۴/۴۰ تا چهارشنبه ۱۸/ ۱۴/۴۰	۱۲۰۰۰	۱۰
۳		کلیات فلسفه اسلامی ۱	۳۰۴۵	۲	۳۶	الهیات	اصول فقه	عربی	دیپلم متوسطه (فرهنگ و ادب)	چهارشنبه ۱۶/۲۰ـ۱۴/۴۰	۶۰۰۰	۴
۴		انگلیسی نیمه تخصصی	۲۰۵۱	۳	۷۲	الهیات	انگلیسی عمومی	انگلیسی	دیپلم متوسطه	یکشنبه ۱۸/ ۱۶/۲۰ و سه شنبه ۱۸/ ۱۶/۲۰	۱۲۰۰۰	۳
۱	روانشناسی	روانشناسی عمومی	۲۰۷۰	۳	۵۴	روانشناسی		روانشناسی	دیپلم متوسطه (اقتصاد اجتماعی)	چهارشنبه ۱۷/۰۵ـ۱۵/۲۵ تا پنجشنبه ۱۸/ ۱۵/۲۵	۹۰۰۰	۶
۲		روانشناسی رشد ۱	۲۰۸۲	۳	۵۴	روانشناسی عمومی		روانشناسی عمومی		دوشنبه ۱۹/۳۰ـ۱۷/۰۵ تا چهارشنبه ۱۹/۳۰ـ۱۷/۰۵	۹۰۰۰	۶
۳		آمار ۱ (توصیفی)	۲۰۸۴	۲	۳۶	ریاضیات و آمار		روانشناسی	دیپلم متوسطه (اقتصاد اجتماعی)	شنبه ۱۹/۳۰ـ۱۶/۲۰ تا دوشنبه ۱۹/۳۰ـ۱۶/۲۰	۶۰۰۰	۳
۴		روانشناسی رشد ۲	۲۰۸۳	۳	۵۴	روانشناسی رشد ۱		روانشناسی رشد ۱		شنبه ۱۹/۳۰ـ۱۷/۰۵ تا دوشنبه ۱۹/۳۰ـ۱۷/۰۵	۹۰۰۰	۳
۵		انگلیسی نیمه تخصصی	۲۰۹۳	۳	۷۲	انگلیسی عمومی		انگلیسی	دیپلم متوسطه	یکشنبه ۱۹/۳۰ـ۱۸/ و سه شنبه ۱۹/۳۰ـ۱۸/	۱۲۰۰۰	۳

جدول ۷ـ فرم درخواست شرکت در امتحانات ورودی سومین دوره سیستم آموزش تکدرس

محل درج حرف به حرف نام خانوادگی از راست

۱ـ نام خانوادگی.....

محل درج حرف به حرف نام از راست

۲ـ نام..... ۳ـ جنسیت:

۴ـ شماره شناسنامه: ۵ـ محل صدور: ۶ـ تاریخ تولد:

۷ـ نام پدر: ۸ـ محل تولد: دهستان شهر استان

۹ـ وضعیت تاهل: ۱۰ـ دین:

۱۱ـ سوابق تحصیلی: آخرین مدرک تحصیلی رشته تاریخ اخذ

۱۲ـ وضعیت نظام وظیفه: دارای کارت پایان خدمت ☐ دارای کارت معافیت دائم ☐ دارای کارت معافیت موقت ☐ که تاریخ اتمام آن..... میباشد ـ دارای کارت معافیت مازادزمان صلح ☐ شاغل یا بازنشسته نیروهای مسلح ☐ ـ عضو رسمی سپاه پاسداران یا کمیته های انقلاب اسلامی ☐ درخدمت وظیفه یا احتیاط بوده که تاریخ پایان آن ..... میباشد ☐

۱۳ـ علاقمند به تحصیل رشته در مقطع هستم.

۱۴ـ مشخصات تکدرسهای انتخابی:

ردیف	نام درس	کددرس	ردیف	نام درس	کددرس	ردیف	نام درس	کددرس
۱			۴			۷		
۲			۵			۸		
۳			۶			۹		

۱۵ـ دانشجوی رشته..... دانشگاه..... شهر..... بوده میباشم که تصویرگواهی این موضوع بشرح پیوست است.

۱۶ـ دروسی که دردانشگاه..... گذرانده و گواهی های آن به پیوست است عبارتست از:

الف ـ ب ـ ج ـ د ـ هـ ـ

۱۷ـ آدرس وشماره تلفن:

محل کار:	
منزل:	

۱۸ـ شماره تلفن هائی که درصورت ضرورت بتوان پیام فوری فرستاد:

امضاء داوطلب: تاریخ:

لطفا درقسمت زیرچیزی مرقوم نفرمائید

کنترل کننده:	امضاء

«اطلاعیه»

شرکت بافکار (کارخانه چیتسازی تهران) واقع در خیابان شهید رجائی (آرامگاه سابق) بدینوسیله آغاز بهره‌برداری ماشین‌آلات جدید بافندگی خود را باگاهی عموم میرساند.

با توجه بافزایش تولیدات، این شرکت آمادگی خود را جهت فروش تولیدات، بر اساس نرخ تثبیتی زیر به عموم متقاضیان (عمده‌فروشی- طاقه‌فروشی- خرده‌فروشی) اعلام میدارد.

ردیف	شماره کالیته	نوع مواد اولیه	نوع تکمیل	نام تجارتی	عرض تکمیل به سانتیمتر	قیمت مصرف کننده نهائی هرمتر
۱)	۸۸۶/۲	ویسکوز	گلدار	روزیتا	۹۰سانتیمتر	۱۸۰ریال
۲)	۴۶	پنبه	گلدار	کرکی	۹۰سانتیمتر	۲۸۵ریال
۳)	۳۵۱	پنبه	سفید	چلوار	۱۲۰سانتیمتر	۲۳۰ریال
۴)	۳۵۲	پنبه	گلدار	چیت	۹۰سانتیمتر	۱۹۵ریال
۵)	۳۶۲	پنبه	گلدار	کتان	۹۰سانتیمتر	۲۱۰ریال
۶)	۱۱۶/۱	پنبه	گلدار	حوله‌ائی	۴۵سانتیمتر	۱۶۰ریال
۷)	۸۸۸	پلی‌استرو ویسکوز	الوان	روپوشی	۱۴۰سانتیمتر	۵۵۵ریال
۸)	۸۹۲	پلی‌استرو وپنبه	الوان	روپوشی	۱۴۰سانتیمتر	۵۹۰ریال
۹)	۸۹۳	ویسکوز	گلدار	پرده‌ائی	۱۵۰سانتیمتر	۴۳۰ریال
۱۰)	۹۷/۵	پنبه	الوان سنفوریزه	لباس‌کار	۹۰سانتیمتر	۴۵۰ریال
۱۱)	۳۶۷	پنبه	گلدار	ملحفه‌ائی	۱۴۰سانتیمتر	۳۱۵ریال
۱۲)	۳۶۸	پنبه	گلدار	ملحفه‌ائی	۱۴۰سانتیمتر	۳۷۰ریال

شرکت بافکار

آگهی مزایده

شرکت حمل ونقل بزرگ ایران

تعدادی از کشنده های بنز خود را بشرح زیر از طریق مزایده نقداً بفروش میرساند

۱ـ کامیون بنز ۱۹۳۲ مدل ۷۵

۲ـ کامیون بنز ۲۶۲۸ تصادفی مدل ۸۳

متقاضیان میتوانند جهت بازدید از وسائط نقلیه فوق الذکر واخذ برگ شرایط مزایده وتسلیم پیشنهادات از تاریخ انتشار این آگهی لغایت ۶۴/۱۰/۲۵ همه روزه در ساعات اداری به ترمینال شرکت واقع در کیلومتر ۹ جاده قدیم کرج مراجعه نمایند.

انبار اجاره

انباری واقع در سه راه آذری ۴۵ متری موازی جاده قدیم کرج مقابل تولید دارو به مساحت ۲۴۰۰ متر مربع و حدود ۲۰۰۰ متر مربع فضای پوشیده با چاه آب و برق سه فاز ۱۰۰ آمپر و ۲ رشته تلفن جهت اجاره بدون سرقفلی آماده میباشد علاقمندان لطفاً با تلفن ۶۸۷۲۸۶ تماس حاصل نمایند.

قابل توجه مسافرین عازم لندن

شرکت پرسیس اینترناشنال خاویار ایران رانقیمت خوب خریدار است تلفن لندن ۹۳۸۲۵۹۵ تلفن تهران ۸۳۵۷۹۸

شرکت بازرگانی پگاه

آماده انجام سفارشات کیسه زباله ـ کیسه فریزر و فویل الومینیوم کلی جزئی ۲۹۶۷۵۴

قابل توجه مغازه‌ها سوپرمارکتها و تعاونیهای مصرف سراسر کشور

عسل گل بوته صددرصد خالص و طبیعی محصول البرزکوه با کیفیت خوب در اندازه‌های ۴۰۰ گرم و ۹۰۰ گرمی و با قیمت مناسب در محل تحویل میگردد تلفن ۷۸۹۱۹۶

آگهی فروش خاک نسوز

مقداری خاک نسوز سنگ جوری شده بحداقل قیمت از قرار تنی ـ ۶۵۰۰ریال در صائین دژ بفروش میرسد، داوطلبین با شرکت منطقه ای معادن آذربایجان غربی واقع در فلکه قدس ارومیه ویا با تلفن ۳۳۰۰۰شرکت در ارومیه تماس حاصل فرمایند.

شرکت منطقه‌ای معادن آذربایجانغربی

بسمه تعالی

کمیته ملی المپیک جمهوری اسلامی ایران

تعدادی مترجم انگلیسی با تجربه وتسلط کافی به امور مکاتبات خارجی بصورت قرارداد خرید خدمت بهمکاری دعوت می کند

داوطلبین می توانند همه روزه از تاریخ نشر این اطلاعیه به مدت یک هفته در وقت اداری با تلفنهای ۸۳۷۹۸۲ یا ۸۲۴۶۵۸ تماس حاصل نمایند

کمیته ملی المپیک جمهوری اسلامی ایران

جهت جایگزینی تابلوهای برق یکی از کارگاههای خود و نصب وراه اندازی یکدستگاه ژنراتور برق ۱۵۰ کیلووات نیاز به همکاری پیمانکاران مطلع دارد.

دروقت اداری باشماره تلفنهای ۹۴۵۶۸۹ـ۹۴۳۳۶۳

شرکت ایران دما تماس حاصل نمائید.

نیازمندیهای اطلاعات تلفنی آگهی میپذیرد
۸۳ الی ۳۱۱۰۷۱

(۱۳۱) فروش ماشین آلات

یکدستگاه پرس ۴۰۰ تن هیدرولیک مورد نیاز است لطفاً باتلفن ۸۹۱۳۷۴ تماس بگیرید آ ـ ۳۹۴۷۷

(۱۳۵) آگهی های گوناگون

قالب استیل

قالب ظروف خریداریم لطفاً به آدرس تبریز جاده سنتو شرکت استیل کار یا تلفن ۴۵۸۸۱ از ساعت ۷ تا ۱۰ شب تماس بگیرید

کلیه کارهای ـ ماریچ

خراطی

پذیرفته میشود تهران ۹۶۳۴۵۳ وکرج ۲۶۸۳۱

ارزصادراتی خریداریم ۶۲۴۶۱۸ـ۱۹ آ ـ ۳۹۰۳۹

دستگاههای نان ماشینی وقنادی مرشدی

تلفن ۷۹۳۱۸۴

سازنده فرگردان رول کن خمیر برش نان سوخاری وآسیاب تهران ـ ۴۶متری غربی نارمک روبروی درمانگاه خصوصی نارمک کدپستی ۱۶۴۷۶ صندوق پستی ۱۶۷۶۵۵۸۷

خدمات مرغداری فروش پوشال واکسیناسیون تلفن ۲۶۳۱۱۴

قبول نمایندگی

جهت فروش ماشینهای حدیده زنی میله ولوله وسایر دستگاههای تولیدی شرکت صنعتی ماشینها تلفن ۹۲۵۱۶۳ صبحها

مواد غذائی و بهداشتی و برنج دراسرع وقت ۸۳۶۸۹۰

تابلو ساز ژورک تلفن ۹۳۷۲۷۳

نیازمندیهای اطلاعات تلفن آگهی ۳۱۱۰۷۱ الی ۸۳

بسمه تعالی

دانشگاه آزاد اسلامی واحد تهران

اطلاعیه سومین دوره سیستم آموزش تکدرس (پاره‌وقت)

دانشگاه آزاد اسلامی واحد تهران با توکل به الله و در جهت نیل به اهداف مقدس دانشگاه، مفتخر است سومین دوره سیستم آموزش تکدرس خود را بطور وسیع‌تر و کامل‌تر از دوره‌های قبل جهت مشتاقان و عاشقان کسب علم و معرفت که دارای استعداد تحصیلی و زمینه‌های علمی لازم باشند ارائه نماید تا به این ترتیب ضمن ارتقاء سطح دانش این رهروان فرمایش گهربار حضرت رسول اکرم (ص) (اطلبوالعلم من المهد الی اللحد = زگهواره تا گور دانش بجوی) با روشی نوین و کاملا آزاد بتوان متخصصان متعهدی برای جامعه تربیت و قدمی بلند در جهت نیل به خودکفائی درزمینه‌های مختلف که از اهداف مقدس دانشگاه آزاد اسلامی است برداشت.

۱ـ مشخصات کلی سیستم آموزش تکدرس

الف ـ شرط سنی و دارابودن مدرک مشخص برای داوطلبان تحصیل هر درس یا هر رشته وجود ندارد ولی داوطلب تحصیل بایستی دارای زمینه‌های علمی و تجارب کافی جهت تحصیل درس یا رشته مورد نظر باشد.
ب ـ زمانهای آموزش کلیه دروس و رشته از قبل مشخص شده و بنابراین داوطلب با آگاهی کامل و با استفاده از اوقات آزاد خود اقدام به انتخاب درس یا دروس مورد نظر مینماید.
ج ـ با توجه به ساعات آموزش کلیه دروس رشته‌ها، امکان شرکت در کلیه کلاسها برای اکثر اقشار جامعه (کارکنان دولت و بخش خصوصی، دانشجویان، بانوان خانه‌دار) وجود دارد.
د ـ محدودیتی از نظر انتخاب حداقل درس در هر رشته وجود نداشته و بنابراین داوطلب تحصیل هر رشته خواهد توانست بهرمیزانی که وقت آزاد و توانائی دارد درس انتخاب و به تحصیل مشغول شود.
هـ ـ به فارغ‌التحصیلان هر درس یا رشته بنابه تقاضای آنان گواهی یا دانشنامه پایان آن درس یا آن رشته توسط دانشگاه اعطاء میگردد.
و ـ چنانچه دانشجویان سیستم آموزش تکدرس با شرکت در امتحانات سراسری دانشگاه آزاد اسلامی در یکی از رشته‌های تمام وقت واحد تهران دانشگاه پذیرفته شوند کلیه دروس مربوط به آن رشته که در سیستم آموزش تکدرس گذرانده باشند در سیستم تمام وقت آن رشته پذیرفته خواهد شد.
ز ـ بعلت وجود آزادیهای خاصی که در مورد انتخاب حداقل درس در هر نیمسال و طول مدت تحصیل وجود دارد به دانشجویان این سیستم معافیت تحصیلی از خدمت نظام وظیفه تعلق نمیگیرد.

۲ـ امتیازات و محدودیت‌های سیستم آموزش تکدرس (پاره وقت)

با توجه به مطالب مندرج در بند ۱ و مشخصات کلی سیستم آموزش تمام وقت (سیستم‌های آموزشی رایج دانشگاههای کشور) امتیازات و محدودیت‌های سیستم آموزش تکدرس نسبت به سیستم آموزش تمام وقت بشرح زیر است:

الف ـ امتیازات:

(۱) ـ حداقل انتخاب درس (انتخاب واحد) در هر ترم وجود ندارد.
(۲) ـ محدودیتی از نظر حداکثر مدت تحصیل وجود ندارد.
(۳) ـ کلیه کلاسهای آموزش در بعد از ظهرها است در صورتیکه در سیستم تمام وقت کلاسها هم صبح و هم بعداز ظهر است.
(۴) ـ عدم انتخاب درس یا عدم حضور دانشجو در یک یا چند ترم تحصیلی موجب اخراج دانشجو نمیگردد.

ب ـ محدودیت‌ها:

(۱) ـ د رمجموع شهریه تحصیلی در سیستم تکدرس حدود $\frac{1}{3}$ بیشتر از شهریه تحصیلی در سیستم تمام وقت است.
(۲) ـ به دانشجویان تکدرس معافیت تحصیلی تعلق نمیگیرد.

۳ـ نظام آموزشی، مقاطع تحصیلی و نام رشته‌های این دوره و حداقل مدت تحصیلی آنها:

الف ـ نظام آموزشی دانشگاه سیستم واحدی بوده (هرواحد درس نظری حدود ۱۸ ساعت و هرواحد عملی حدود ۵۴ ساعت است) و حداقل نمره قبولی در هر درس ۱۲ در سیستم ۲۰ نمره‌ای میباشد.
ب ـ رشته‌های موجود عبارتند از: کارشناسی رشته‌های مهندسی (برق، مکانیک، ساختمان) و علوم پایه (ریاضی، فیزیک، شیمی) و علوم انسانی (مترجمی زبانهای فرانسه، المانی و زبان و ادبیات عربی، زبان و ادبیات فارسی، مدیریت، اقتصاد، حسابداری، الهیات و معارف اسلامی، روانشناسی) و کاردانی رشته مترجمی زبان انگلیسی.
ج ـ حداقل مدت تحصیل رشته‌های کاردانی دو سال (بین ۷۳ تا ۷۸ واحد) و کارشناسی ۴ سال (بین ۱۴۰ تا ۱۵۰ واحد) میباشد (در رشته‌های کاردانی و کارشناسی بترتیب حدود ۱۲ و ۱۶ واحد درسی دروس عمومی و بقیه دروس پایه و تخصصی نام دارند).

۴ـ شرایط عمومی داوطلبان:

الف ـ اعتقاد به قانون اساسی جمهوری اسلامی ایران و ارکان آن.
ب ـ متدین به دین مبین اسلام و یا یکی از ادیان پذیرفته شده در قانون اساسی.
ج ـ عدم وابستگی تشکیلاتی به احزاب و گروههای غیرقانونی.
د ـ نداشتن سوء پیشینه کیفری و داشتن حسن اخلاق و رفتار.
هـ ـ عامل بودن به احکام شرعی و نداشتن هرگونه اعتیاد مضره با تائید مراجع مورد قبول دانشگاه.
و ـ نداشتن منع قانونی برای ثبت نام و ادامه تحصیل از لحاظ نظام وظیفه.

۵ـ راهنمائی در جهت انتخاب رشته و دروس مربوط:

هر داوطلب میتواند با توجه به میزان و نوع تحصیلات و تجارب قبلی و استعداد تحصیلی خود، یکی از رشته‌های مندرج در قسمت ب بند ۳ این اطلاعیه را انتخاب و سپس با مراجعه به جدول ۱ و یکی از جداول ۲ تا ۶ (باتوجه به رشته مورد نظر) و ساعات آموزش پیش بینی شده دروس، درس یا دروس مربوط به رشته مورد علاقه خود را انتخاب و درجدول ۷ درج و خود را آماده امتحانات ورودی آن درس یا دروس نماید.
تذکر ۱ـ انتخاب بیش از یک رشته یا دروس چند رشته بلامانع است اما توصیه میشود از انتخاب بیش از یک رشته خودداری گردد.
تذکر ۲ـ همانطوریکه در جداول ۲ تا ۶ ملاحظه میشود امکان تحصیل در بعضی دروس بدون امتحان ورودی برای دانشجویان دانشگاههای کشور و یا کسانیکه قبلا بعضی از دروس را در سایر دانشگاهها گذرانده‌اند وجود دارد، اینگونه داوطلبان بایستی گواهی مربوط را که به امضاء رئیس یا معاون یا مدیر آموزش دانشگاه یا دانشکده محل تحصیل رسیده و ممهور به مهر آن مؤسسه باشد همراه دیگر مدارک مورد نیاز (بشرح بند ۷ این اطلاعیه) ارسال تا در صورت تائید از شرط دادن امتحان معاف گردند (برای دانشجویان قبلی و فعلی دانشگاه آزاد اسلامی واحد تهران ارسال گواهی ضرورت ندارد.)

۶ـ قابل توجه قبول شدگان سیستم آموزش تمام وقت و سیستم آموزش تکدرس سالهای ۶۲ و ۶۳ و ۶۴ دانشگاه آزاد اسلامی واحد تهران

الف ـ کلیه قبول شدگان رشته‌های سیستم آموزش تمام وقت و نیز قبول شدگان سیستم آموزش تکدرس سالهای ۶۲ و ۶۳ و ۶۴ که بهرعلتی (غیراز مسائل اخلاقی) موفق به ثبت نام در سیستم آموزشی مربوط نشده‌اند میتوانند بدون انجام امتحانات ورودی مجدد در رشته یا دروس قبول شده قبلی خود دراین دوره ثبت نام نمایند.
ب ـ قبول شدگان دروس دومین دوره سیستم تکدرس که به آنان قبلا مرخصی اعطاء شده است بایستی دراین دوره ثبت نام نموده و درغیراینصورت اسامی آنان از لیست‌های مربوط حذف و شهریه پرداختی قبلی مسترد نخواهد شد، قبول شدگان دروس مربوط به کدهای ۰۳ و ۰۵ و ۱۱ و ۲۱ و ۳۲ و ۳۴ و ۳۷ و ۴۰ و ۴۱ و ۱۰۴ و ۱۰۸ و ۱۰۹ و ۱۱۰ و ۱۱۱ دومین دوره سیستم تکدرس بایستی در زمانهای زیر جهت توجیه بیشتر و دریافت راهنمائیهای لازم در دانشگاه حضور یابند:
(۱)ـ روز چهارشنبه ۶۴/۱۰/۲۵ رأس ساعت ۱۵/۰۰
(۲)ـ روز پنجشنبه ۶۴/۱۰/۲۶ رأس ساعت ۱۳/۰۰
ج ـ ثبت نام مجدد قبول شدگان امتحانات ورودی دومین دوره سیستم آموزش تکدرس که در امتحانات داخلی دانشگاه مردود شده اند در همان دروس بلامانع است.
د ـ تاریخ ثبت نام هرسه گروه فوق همزمان با اعلام اسامی قبول شدگان این دوره اعلام خواهد شد، این سه گروه در صورت وجود هرگونه اشکال و تشخیص لزوم دریافت راهنمائیهای بیشتر میتوانند در زمانهای جدید در دانشگاه حضور یابند.
(۱)ـ خواهران: روز شنبه ۶۴/۱۰/۲۸ رأس ساعت ۱۵/۰۰
(۲)ـ برادران: روز یکشنبه ۶۴/۱۰/۲۹ رأس ساعت ۱۵/۰۰

۷ـ مدارک لازم جهت شرکت در امتحانات ورودی

الف ـ فرم تکمیل شده درخواست شرکت در امتحانات ورودی (بشرح جدول ۷).
ب ـ یک برگ فتوکپی شناسنامه عکس‌دار که کاملا خوانا باشد.
ج ـ ۶ قطعه عکس ۴×۳ تمام رخ مشابه که در سال ۶۴ گرفته شده و پشت آنها مشخصات داوطلب نوشته شده باشد.
د ـ اصل گواهی دانشجوئی (برای دانشجویان دانشگاههای کشور) و نیز اصل گواهی مربوط به دروس گذرانده شده در دانشگاههای دیگر.
هـ ـ اصل رسید بانکی مبلغ مربوط به هزینه‌های امتحانات ورودی یا بررسی گواهی‌های ارسالی (در مورد کسانیکه در حال حاضر دانشجوی دانشگاه دیگر بوده یا قبلا درس یا دروسی را در دانشگاههای دیگر گذرانده است) بازاء هردرس انتخابی ۷۵۰ ریال که به حساب جاری ۴۹۰ بانک ملت شعبه چهارراه فلسطین واریز شده باشد (قابل پرداخت در کلیه شعب بانک ملت در سراسر کشور)

۸ـ نحوه و مهلت ارسال مدارک

داوطلبان بایستی مدارک یاد شده دربند ۷ این اطلاعیه را حداکثر تا پایان وقت اداری روز دوشنبه ۶۴/۱۰/۳۰ با پست سفارشی (فقط پست سفارشی قابل قبول است) به نشانی تهران صندوق پستی ۱۳۱۴۵/۴۳۵ دانشگاه آزاد اسلامی واحد تهران (مدیریت خدمات آموزشی سیستم تکدرس) ارسال نمایند.

۹ـ تاریخ و محل توزیع کارت

تاریخ و محل توزیع کارت ورود به جلسات امتحانات در تاریخ ۶۴/۱۱/۱۰ از طریق وسائل ارتباط جمعی باطلاع داوطلبان خواهد رسید.

۱۰ـ تاریخ و محل برگزاری امتحانات ورودی

تاریخ و محل برگزاری آزمون در روز توزیع کارت به اطلاع داوطلبان خواهد رسید.

۱۱ـ تذکرات مهم

الف ـ به مدارک ناقص و نیز مدارکی که پس از مهلت ثبت نام به پست تحویل و یا به طریقی غیراز پست سفارشی ارسال شود ترتیب اثر داده نخواهد شد.
ب ـ وجوه پرداختی به بانک و سایر مدارک ارسالی مسترد نشده و نیز به تقاضاهای بعدی داوطلب در مورد تغییر رشته و دروس انتخابی بهیچ‌وجه ترتیب اثر داده نخواهد شد.
ج ـ فتوکپی رسید بانکی وجوه پرداختی و اصل رسید پست سفارشی مدارک ارسالی را نزد خود نگهداشته و در روز توزیع کارت همراه با شناسنامه عکس دار یا کارت شناسائی معتبر جهت دریافت کارت ارائه نمائید (کارت فقط به خود داوطلب تحویل میشود).
د ـ ممکن است بعلت ایجاد سوانح غیر قابل پیش بینی برای بعضی از اساتید دانشگاه، اجبارا تعداد محدودی از ساعات پیش بینی شده بعضی از دروس تغییر نماید.
هـ ـ پس از قبولی داوطلب و پرداخت شهریه و انجام ثبت نام بهیچوجه شهریه دریافتی مسترد نخواهد شد.
و ـ متعاقبا اطلاعیه مربوط به تشکیل دوره‌های کوتاه مدت و پیش دانشگاهی از طریق وسائل ارتباط جمعی باطلاع کلیه هموطنان عزیز خواهد رسید.
ز ـ داوطلبان میتوانند برای رفع اشکال و اخذ اطلاعات بیشتر با شماره تلفن‌های ۶۶۱۷۹۵ و ۶۶۲۳۷۹ و ۶۶۷۸۱۳ (از ساعت ۹ الی ۱۷) تماس حاصل فرمایند.

جدول ۱ـ لیست دروس عمومی دوره های کاردانی وکارشناسی دانشگاه آزاد اسلامی واحد تهران در سومین دوره سیستم آموزش تکدرس

ردیف	نام درس	کد درس	تعداد واحد	تعداد ساعات آموزش	مربوط به‌رشته‌های زیر دانشگاه آزاد اسلامی واحدتهران	طرق پذیرش الف:بدون امتحان (دانشجویان)	طرق پذیرش ب: با امتحان (ماده امتحانی)	روزها و ساعات آموزش هفتگی	میزان شهریه بریال
۱	معارف اسلامی (اصول عقاید)	۱۰۲۵	۴	۷۲	کلیه رشته‌ها بجز الهیات	دانشگاههای کشور	بینش دینی	یکشنبه ۱۸/ـ۱۴/۴۰ با سه‌شنبه ۱۸/ـ۱۴/۴۰	۱۰۰۰۰
۲	معارف اسلامی (احکام ـ واخلاق)	۱۰۱۸	۲	۳۶	کلیه رشته‌ها بجز الهیات	دانشگاههای کشور	بینش دینی	پنجشنبه ۱۶/۲۰ـ۱۴/۴۰	۵۰۰۰
۳	آموزش قرآن	۱۰۲۲	۳	۵۴	کلیه رشته‌ها بجز الهیات	دانشگاههای کشور	بینش دینی	پنجشنبه ۱۷/۰۵ـ۱۴/۴۰	۷۵۰۰
۴	قانون اساسی	۱۰۰۶	۲	۳۶	کلیه رشته‌ها بجز انگلیسی	دانشگاههای کشور	علوم اجتماعی	یکشنبه ۱۸/ـ۱۶/۲۰	۵۰۰۰
۵	فارسی یا آئین نگارش	۱۰۱۹	۳	۵۴	کلیه رشته‌ها بجز ادبیات فارسی	دانشگاههای کشور	ادبیات فارسی	یکشنبه ۱۹/۳۰ـ۱۷/۰۵ یا سه‌شنبه ۱۹/۳۰ـ۱۷/۰۵	۷۵۰۰
۶	تاریخ اسلام	۱۰۰۲	۲	۳۶	کلیه رشته‌ها بجزالهیات وانگلیسی	دانشگاههای کشور	تاریخ	سه‌شنبه ۱۹/۳۰ـ۱۸/	۵۰۰۰
۷	انگلیسی عمومی	۱۰۱۱	۳	۵۴	انگلیسی ، الهیات	دانشگاههای کشور	انگلیسی	یکشنبه ۱۷/۰۵ـ۱۴/۴۰	۷۵۰۰
۸	فرانسه عمومی	۱۰۲۴	۳	۵۴	فرانسه	زبان فرانسه دانشگاههای کشور	زبان فرانسه	شنبه ۱۷/۰۵ـ۱۴/۴۰	۷۵۰۰
۹	آلمانی عمومی	۱۰۲۳	۳	۵۴	آلمانی	زبان آلمانی دانشگاههای کشور	زبان آلمانی	شنبه ۱۷/۰۵ـ۱۴/۴۰	۷۵۰۰
۱۰	روانشناسی عمومی	۱۰۰۵	۲	۳۶	الهیات	رشته الهیات دانشگاههای کشور	علوم اجتماعی	سه‌شنبه ۱۶/۲۰ـ۱۴/۴۰ یا سه‌شنبه ۱۸/ـ۱۶/۲۰	۵۰۰۰

تذکر ۱ : سئوالات موادامتحانی مربوط به ردیف‌های ۱ تا ۹ درسطح کلیه دیپلم‌های متوسطه وردیف ۱۰ فقط درسطح دیپلم های متوسطه رشته فرهنگ وادب میباشد.
تذکر ۲ : دانشجویانیکه دردومین دوره‌سیستم تکدرس دراامتحان ورودی درس معارف اسلامی (کد۰۱) یا درس معارف اسلامی ۲ (کد۰۲) راقبول شده‌اندمی توانندبدون شرکت دراامتحانات ورودی این دوره‌دروس ردیفهای ۱و۲و۳ جدول فوق راانتخاب نمایند.

جدول ۲ـ لیست دروس پایه وتخصصی کاردانی زبان انگلیسی وکارشناسی زبانهای فرانسه وآلمانی وزبان وادبیات عربی درسومین دوره سیستم آموزش تکدرس دانشگاه آزاد اسلامی واحد تهران

رشته	ردیف	نام درس	کد درس	تعداد واحد	تعداد ساعات آموزش	پذیرش به یکی از سه طریق زیر: الف: دانشجویان کلیه‌دانشکاهها در رشته‌های زیر	پذیرش به یکی از سه طریق زیر: ب: داشتن گواهی قبولی دردروس دانشگاهی زیر	پذیرش به یکی از سه طریق زیر: ج:قبولی دراامتحان ورودی: موادامتحانی	پذیرش به یکی از سه طریق زیر: ج:قبولی دراامتحان ورودی: سطح سئوالات	روزها و ساعات آموزش هفتگی	میزان شهریه بریال	تعداد واحدهای قابل انتخاب بدون آزمایش مجدد
مترجمی زبان انگلیسی	۱	خواندن ودرک مفاهیم انگلیسی ۱	۲۰۳۳	۵	۹۰	زبان انگلیسی	انگلیسی عمومی	انگلیسی	دیپلم‌متوسط	یکشنبه ۱۸/ـ۱۶/۲۰ و پنجشنبه ۱۷/۰۵ ـ ۱۴/۴۰	۱۵۰۰۰	۲۹
	۲	دستور و نگارش انگلیسی ۱	۲۰۳۲	۵	۹۰	زبان انگلیسی	انگلیسی عمومی	انگلیسی	دیپلم‌متوسط	شنبه ۱۹/۳۰ـ۱۷/۰۵ و چهارشنبه ۱۶/۲۰ـ۱۴/۴۰	۱۵۰۰۰	۲۴
	۳	فنون یادگیری انگلیسی ۱	۳۰۱۴	۲	۳۶	زبان انگلیسی	انگلیسی عمومی یا درک مفاهیم ۱ یا دستورونگارش ۱	انگلیسی عمومی	انگلیسی عمومی	شنبه ۱۶/۲۰ـ۱۴/۴۰	۶۰۰۰	۲۷
	۴	اصطلاحات زبان انگلیسی	۳۰۴۳	۲	۳۶	زبان انگلیسی	انگلیسی عمومی یا درک مفاهیم ۱ یا دستورونگارش ۱ یا فنون یادگیری ۱	انگلیسی عمومی	انگلیسی عمومی	شنبه ۱۹/۳۰ـ ۱۸/	۶۰۰۰	۲۷
	۵	خواندن ودرک مفاهیم انگلیسی ۲	۲۰۴۷	۵	۹۰		خواندن ودرک مفاهیم ۱	خواندن و درک مفاهیم۱	خواندن و درک‌مفاهیم۱	یکشنبه ۱۷/۰۵ـ ۱۴/۴۰ و سه‌شنبه ۱۶/۲۰ـ ۱۴/۴۰	۱۵۰۰۰	۲۴
	۶	دستورونگارش انگلیسی ۲	۲۰۴۸	۵	۹۰		دستورونگارش ۱	دستورونگارش۱	دستورونگارش۱	شنبه ۱۷/۰۵ـ ۱۴/۴۰ و دوشنبه ۱۶/۲۰ـ ۱۴/۴۰	۱۵۰۰۰	۱۹
	۷	فنون یادگیری انگلیسی ۲	۳۰۴۰	۲	۳۶		فنون یادگیری ۱	فنون یادگیری ۱	فنون یادگیری۱	شنبه ۱۸/ـ ۱۶/۲۰	۶۰۰۰	۲۵
	۸	زبان شناسی همگانی انگلیسی ۱	۳۰۴۱	۲	۳۶		دستورونگارش ۱	دستورونگارش۱	دستورونگارش۱	چهارشنبه ۱۶/۲۰ـ ۱۴/۴۰	۶۰۰۰	۵
مترجمی زبان فرانسه	۱	خواندن‌متون‌ساده فرانسه	۲۰۸۸	۴	۷۲	زبان فرانسه	فرانسه عمومی	فرانسه	دیپلم‌متوسطه	شنبه ۱۸/ـ ۱۴/۴۰	۱۲۰۰۰	۶
	۲	ترجمه متون ساده فرانسه	۲۰۸۹	۴	۷۲	زبان فرانسه	فرانسه عمومی	فرانسه	دیپلم‌متوسطه	دوشنبه ۱۸/ـ ۱۴/۴۰	۱۲۰۰۰	۶
مترجمی زبان آلمانی	۱	دستورزبان آلمانی	۲۰۸۶	۳	۵۴	زبان آلمانی	آلمانی عمومی	آلمانی	دیپلم‌متوسطه	پنجشنبه ۱۵/۲۵ـ ۱۳/	۹۰۰۰	۶
	۲	جمله نویسی ومقدمات انشاء آلمانی	۲۰۸۷	۳ ۵۴		زبان آلمانی	آلمانی عمومی	آلمانی	دیپلم‌متوسطه	دوشنبه ۱۹/۳۰ـ ۱۷/۰۵	۹۰۰۰	۲
زبان و ادبیات عرب	۱	ترجمه‌ومتون‌ساده‌عربی	۲۰۸۵	۲	۳۶	زبان عربی		عربی	دیپلم‌متوسطه فرهنگ‌وادب	یکشنبه ۱۸/ـ ۱۶/۲۰	۶۰۰۰	۳
	۲	صرف عربی	۲۰۵۰	۴	۷۲	زبان عربی		عربی	دیپلم‌متوسطه فرهنگ‌وادب	شنبه ۱۸ـ۱۴/۴۰ یا پنجشنبه ۱۶/۲۰ـ۱۳	۱۲۰۰۰	۶

جدول ۳ـ لیست دروس پایه وتخصصی دوره های کارشناسی ریاضی وفیزیک وشیمی دانشگاه آزاد اسلامی واحد تهران در سومین دوره سیستم آموزش تکدرس

رشته	ردیف	نام درس	کد درس	تعداد واحد	تعداد ساعات آموزش	پذیرش به یکی از سه طریق زیر: الف: دانشجویان کلیه‌دانشکاهها در رشته‌های زیر	پذیرش به یکی از سه طریق زیر: ب: داشتن گواهی قبولی دردروس دانشگاهی زیر	پذیرش به یکی از سه طریق زیر: ج:قبولی دراامتحان ورودی: موادامتحانی	پذیرش به یکی از سه طریق زیر: ج:قبولی دراامتحان ورودی: سطح سئوالات	روزها و ساعات آموزش هفتگی	میزان شهریه بریال	تعداد واحدهای قابل انتخاب بدون آزمایش مجدد
ریاضی	۱	ریاضیات عمومی ۱	۲۰۰۱	۴	۷۲	علوم‌پایه‌ومهندسی		ریاضیات	دیپلم‌متوسطه (ریاضی‌فیزیک)	یکشنبه ۱۸/ـ ۱۶/۲۰ و چهارشنبه ۱۹/۳۰ـ ۱۸/	۱۲۰۰۰	۱۴
	۲	آماروا حتمال مقدماتی (احتمال ۱)	۲۰۰۵	۴	۷۲	ریاضی	ریاضیات عمومی ۱	ریاضیات	دیپلم‌متوسطه (ریاضی‌فیزیک)	یکشنبه ۱۸/ـ ۱۶/۲۰ و پنجشنبه ۱۶/۲۰ـ ۱۴/۴۰	۱۲۰۰۰	۱۴
	۳	فیزیک عمومی ۱	۲۰۱۲	۴	۷۲	علوم‌پایه	ریاضیات عمومی ۱	ریاضیات و فیزیک	دیپلم‌متوسطه (ریاضی‌فیزیک)	دوشنبه ۱۶/۲۰ـ ۱۴/۴۰ و چهارشنبه ۱۶/۲۰ـ ۱۴/۴۰	۱۲۰۰۰	۱۲
	۴	ریاضیات عمومی ۲	۲۰۰۲	۴	۷۲		ریاضیات عمومی ۱	ریاضیات عمومی ۱	ریاضیات عمومی ۱	دوشنبه ۱۸/ـ ۱۶/۲۰ و پنجشنبه ۱۶/۲۰ـ ۱۴/۴۰	۱۲۰۰۰	۲۱
	۵	آمار و احتمال ۲	۳۰۲۲	۴	۷۲		آمار و احتمال ۱	آمار و احتمال ۱	آمار و احتمال ۱	یکشنبه ۱۸/ـ ۱۶/۲۰ و پنجشنبه ۱۶/۲۰ـ ۱۴/۴۰	۱۲۰۰۰	۱۰
	۶	انگلیسی نیمه‌تخصصی	۲۰۴۴	۳	۷۲		زبان انگلیسی عمومی	انگلیسی	دیپلم‌متوسطه	یکشنبه ۱۹/۳۰ـ ۱۸/ و سه‌شنبه ۱۸/ـ ۱۶/۲۰	۱۲۰۰۰	۲
فیزیک	۱	ریاضیات عمومی ۱	۲۰۰۱	۴	۷۲	علوم‌پایه‌ومهندسی		ریاضیات	دیپلم‌متوسطه (ریاضی‌فیزیک)	دوشنبه ۱۸/ـ ۱۶/۲۰ و پنجشنبه ۱۸/ـ ۱۶/۲۰	۱۲۰۰۰	۱۹
	۲	فیزیک عمومی ۱	۲۰۱۲	۴	۷۲	علوم‌پایه‌ومهندسی	ریاضیات عمومی ۱	ریاضیات و فیزیک	دیپلم‌متوسطه (ریاضی‌فیزیک)	دوشنبه ۱۸/ـ ۱۶/۲۰ و چهارشنبه ۱۶/۲۰ـ ۱۴/۴۰	۱۲۰۰۰	۶
	۳	شیمی عمومی ۱	۲۰۴۵	۳	۷۲	شیمی وفیزیک		شیمی	دیپلم‌متوسطه (ریاضی‌فیزیک)	دوشنبه ۱۸/ـ ۱۶/۲۰ و پنجشنبه ۱۸/ـ ۱۶/۲۰	۱۲۰۰۰	۴
	۴	شیمی عمومی ۲	۲۰۴۶	۳	۷۲		شیمی عمومی ۱	شیمی عمومی۱	شیمی عمومی ۱	شنبه ۱۸/ـ ۱۶/۲۰ و سه‌شنبه ۱۹/۳۰ـ ۱۸/	۱۲۰۰۰	—
	۵	انگلیسی نیمه‌تخصصی	۲۰۴۴	۳	۷۲		زبان انگلیسی عمومی	انگلیسی	دیپلم‌متوسطه	یکشنبه ۱۹/۳۰ـ ۱۸/ و سه‌شنبه ۱۸/ـ ۱۶/۲۰	۱۲۰۰۰	۲
شیمی	۱	ریاضیات عمومی ۱	۲۰۰۱	۴	۷۲	علوم‌پایه‌ومهندسی		ریاضیات	دیپلم‌متوسطه (ریاضی‌فیزیک)	دوشنبه ۱۸/ـ ۱۶/۲۰ و پنجشنبه ۱۸/ـ ۱۶/۲۰	۱۲۰۰۰	۱۰
	۲	فیزیک عمومی ۱	۲۰۱۲	۴	۷۲	علوم‌پایه‌ومهندسی	ریاضیات عمومی ۱	ریاضیات و فیزیک	دیپلم‌متوسطه (ریاضی‌فیزیک)	دوشنبه ۱۸/ـ ۱۶/۲۰ و چهارشنبه ۱۶/۲۰ـ ۱۴/۴۰	۱۲۰۰۰	۶
	۳	شیمی عمومی ۱	۲۰۴۵	۳	۷۲	شیمی وفیزیک		شیمی	دیپلم‌متوسطه (علوم‌تجربی)	دوشنبه ۱۸/ـ ۱۶/۲۰ و سه‌شنبه ۱۸/ـ ۱۶/۲۰ و سه‌شنبه ۱۹/۳۰ـ ۱۸/ و چهارشنبه ۱۸/ـ ۱۹/۳۰	۱۲۰۰۰	۱۹
	۴	شیمی عمومی ۲	۲۰۴۶	۳	۷۲		شیمی عمومی ۱	شیمی عمومی۱	شیمی عمومی ۱	شنبه ۱۸/ـ ۱۶/۲۰ و سه‌شنبه ۱۹/۳۰ـ ۱۸/	۱۲۰۰۰	۱۵
	۵	تکنولوژی پلیمرها	۳۰۸۴	۴	۹۰		شیمی عمومی ۱	شیمی عمومی۱	شیمی عمومی ۱	یکشنبه ۱۶/۲۰ـ ۱۴/۴۰ و چهارشنبه ۱۷/۰۵ـ ۱۴/۴۰	۱۵۰۰۰	—
	۶	انگلیسی نیمه‌تخصصی	۲۰۴۴	۳	۷۲		انگلیسی عمومی	انگلیسی	دیپلم‌متوسطه	یکشنبه ۱۹/۳۰ـ ۱۸/ و سه‌شنبه ۱۸/ـ ۱۶/۲۰	۱۲۰۰۰	۲

جدول ۴ـ لیست دروس پایه وتخصصی دوره های کارشناسی مهندسی برق ومکانیک وساختمان دانشگاه آزاد اسلامی واحد تهران در سومین دوره سیستم آموزش تکدرس

رشته	ردیف	نام درس	کد درس	تعداد واحد	تعداد ساعات آموزش	پذیرش به یکی از سه طریق زیر: الف: دانشجویان کلیه‌دانشکاهها در رشته‌های زیر	پذیرش به یکی از سه طریق زیر: ب: داشتن گواهی قبولی دردروس دانشگاهی زیر	پذیرش به یکی از سه طریق زیر: ج:قبولی دراامتحان ورودی: موادامتحانی	پذیرش به یکی از سه طریق زیر: ج:قبولی دراامتحان ورودی: سطح سئوالات	روزها و ساعات آموزش هفتگی	میزان شهریه بریال	تعداد واحدهای قابل انتخاب بدون آزمایش مجدد
مهندسی برق	۱	ریاضیات عمومی۱	۲۰۰۱	۴	۷۲	علوم پایه ومهندسی		ریاضیات	دیپلم‌متوسطه (ریاضی‌فیزیک)	یکشنبه ۱۸/ـ ۱۶/۲۰ و چهارشنبه ۱۹/۳۰ـ ۱۸/	۱۲۰۰۰	۶۵
	۲	فیزیک الکتریسیته	۲۰۲۱	۲	۳۶	مهندسی	ریاضیات عمومی ۱	ریاضیات و فیزیک	دیپلم‌متوسطه (ریاضی‌فیزیک)	دوشنبه ۱۹/۳۰ـ ۱۸/	۶۰۰۰	۴۷
	۳	فیزیک مکانیک	۲۰۲۰	۲	۳۶	مهندسی	ریاضیات عمومی ۱	ریاضیات و فیزیک	دیپلم‌متوسطه (ریاضی‌فیزیک)	شنبه ۱۹/۳۰ـ ۱۸/	۶۰۰۰	۹
	۴	فیزیک حرارت	۲۰۱۸	۲	۳۶	مهندسی	ریاضیات عمومی ۱	ریاضیات و فیزیک	دیپلم‌متوسطه (ریاضی‌فیزیک)	یکشنبه ۱۹/۳۰ـ ۱۸/	۶۰۰۰	۳
	۵	شیمی عمومی	۲۰۲۲	۳	۷۲		شیمی	شیمی	دیپلم‌متوسطه (ریاضی‌فیزیک)	شنبه ۱۸/ـ ۱۶/۲۰ و سه‌شنبه ۱۸/ـ ۱۶/۲۰ و سه‌شنبه ۱۹/۳۰ـ ۱۸/ و چهارشنبه ۱۸/ـ ۱۹/۳۰	۱۲۰۰۰	۴
	۶	نقشه‌کشی صنعتی ۱	۳۰۱۰	۲	۷۲	مهندسی‌برق‌ومکانیک	ریاضیات عمومی ۱	ریاضیات	دیپلم‌متوسطه (ریاضی‌فیزیک)	پنجشنبه ۱۶/۲۰ـ ۱۳/	۱۲۰۰۰	۴
	۷	ریاضیات عمومی ۲	۲۰۰۲	۴	۷۲	علوم پایه ومهندسی	ریاضیات عمومی ۱	ریاضیات عمومی ۱	ریاضیات عمومی ۱	یکشنبه ۱۹/۳۰ـ ۱۸/ و چهارشنبه ۱۸/ـ ۱۶/۲۰	۱۲۰۰۰	۵۹
	۸	انگلیسی نیمه‌تخصصی	۲۰۵۳	۲	۷۲		انگلیسی عمومی	انگلیسی	دیپلم متوسطه	یکشنبه ۱۹/۳۰ـ ۱۸/ و سه‌شنبه ۱۴/۴۰ـ ۱۳/	۱۲۰۰۰	۵

بقیه در صفحه ۱۲

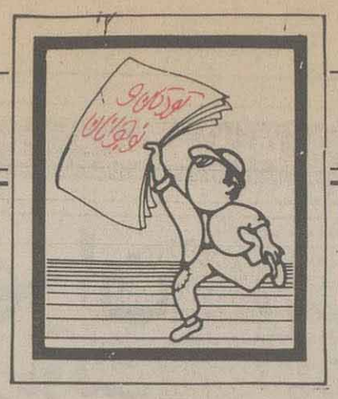

بنام خدا

حرف اول

دوست قوی‌تر من!

روی صندلی اتوبوس کمی جابجا شدم. اتوبوس حسابی شلوغ بود و هوای کثیفش اذیتم می کرد. اتوبوس در ایستگاه ایستاد و عده ای را سوار کرد. ۳ پسر بچه که فکر می کنم تقریبا هم سن خودت بودند، سوار اتوبوس شدند و بالای سرم ایستادند.

۲تا از آن پسر بچه‌ها بلند و چاق بودند و یکی کوتاه‌تر و لاغرتر بنظر می رسید. فکر می کنم همکلاسی بودند. چون کتابهای درسیشان مثل هم بود ناگهان یکی از آن پسر بچه‌ها که بلند و چاق بود، چنان گوش پسر بچه کوچکتر و لاغرتر را پیچاند که دادش به هوا رفت. دوست دیگرش هم که هیکل چاق و بلندی داشت، به تقلید از این یکی، گوش دیگر آن پسر را چنان پیچاند که حسابی سرخ شد و فریادش بلند شد. پسر بچه لاغرتر به تلافی، چنگی به صورت دوستانش کشید. آن دو پسر که حسابی عصبانی شده بودند، تا می توانستند، دوست لاغرتر وضعیفترشان را زدند.

من که حسابی از دیدن چنین صحنه زشتی عصبانی شده بودم، دادی برسر هرسه کشیدم و آنها نیز پوزخندی زدند و به آخر اتوبوس رفتند. دلم می خواست آن دو پسر بچه به ظاهر قوی به ته اتوبوس نمی رفتند، تا به آنها بگویم: مگر اینجا جنگل است که هر که پر زورتر و قوی‌تر است، بتواند دوستان ضعیفترش را برای تفریح و خنده آزار دهد و اذیت کند.

هیکل قوی و بزرگ هنری نیست. کسانی هستند که به علتهای مختلف بلندترند، قوی ترند، یا کوتاهترند و ضعیفتر، اما آنکس که قوی‌تر است به خاطر این نعمتی که خداوند به او داده است، نمی تواند بنازد. این قانون، قانون جنگل است که هرکه قویتر باشد به ناحق زوربگوید. حیوانات هم که در جنگل هستند، عقل وشعور ندارند، بنابراین محکوم چنین قوانینی هستند، اما خداوند که به انسان عقل و شعور داده است و انسان می تواند کارهای بزرگ وتعجب آور انجام دهد، نباید زیر بار چنین قانون وحشیانه ای برود. بازهم دلم می خواست به هریک از آن پسران پرزور بگویم اگر دلیل تو برای زدن و اذیت کردن دوست ضعیفتر، صرفا زورمندی و قدرت بازو است، پس اگر قوی‌تری پیدا شد باید بی دلیل تو را بزند و اذیت کند و بعد هم قاه قاه بخندد. آیا در این صورت کار بسیار بجا و قشنگی انجام داده است؟

یاداین شعر افتادم که می گوید:

ای زبردست زیر دست آزار
گرم تاکی بماند این بازار؟
گربه کار آیدت هنرمندی
پی دانش برو نه دربندی

موسی وشبان

این قصه از مثنوی مولوی است که از زبان شعر به زبان ساده برگردانده شده است. راجع به مولوی و مثنوی مولوی هر چه می دانی برایم بنویس و به آدرس خیابان خیام ـ روزنامه اطلاعات ـ سرویس کودکان و نوجوانان بفرست

روزی حضرت موسی (ع) در راهی می رفت. ناگهان چوپان ساده دلی را دید که باخودش حرف می زند حضرت موسی (ع) کمی جلو تر رفت و به حرفهایش گوش کرد. متوجه شد که چوپان با خدا راز و نیاز می کند و می گوید: ای خدای من! اگر بدانم کجایی پیش تو می آیم، برایت خدمتکاری می کنم، لباست را می شویم. کفشت را می دوزم، موهای سرت را شانه می کنم.

ای خدای بزرگ! الهی گوسفندان و بزهای من فدای تو شوند، خدای عزیزم تو کجا هستی، تا برایت ماست و پنیر و نان روغنی و شیر بیاورم. خانه ات را جارو کنم و اگر بیمار شدی، از تو پرستاری کنم!

موسی جلو رفت و به چوپان گفت: فوری دهانت را ببند! کفر نگو! خدا که دهان ندارد، مریضی ندارد، خوراک و شکم ندارد، او اصلا محتاج به تو نیست. چوپان خیلی ترسید و خجالت زده گفت: پس این خدا، قربانش بروم، چه جور آدمی است که هیچ چیز ندارد و هیچ چیز هم نمی خواهد؟

حضرت موسی (ع) گفت: خدا شبیه آدمیان نیست. او به هیچ چیز محتاج نیست و به چشم هم دیده نمی شود. اما همه چیز را می داند و همه چیز در دست اوست.

چوپان گفت: من این چیزها را نمی فهمم من خدا را دوست دارم و می خواهم قربانش بروم.

حضرت موسی (ع) گفت: من هم پیغمبر خدا هستم و می دانم که این حرفهای تو همگی کفر است. خدا فقط از ما می خواهد کارهای خوب انجام دهیم. تو هم باید از حرفهایی که زدی توبه کنی.

چوپان باناراحتی و نا امیدی سر به بیابان گذاشت.

موسی در فکر فرو رفته بود که از سوی خداوند وحی رسید: ای موسی چرا بنده ما را از ما جدا کردی؟ تو برای این پیامبر شدی که مردم را به ما نزدیک کنی نه این که آنها را از ما جدا کنی. ما می خواهیم مردم به یاد خدا باشند. ساده دلان و درس نخواندگان به روش خاصی ما را پرستش می کنند و درس خوانده ها و فهمیده ها هم به روشی دیگر. این چوپان دوست ما بود، رو به خدا داشت. اما تو دل او را شکستی...»

در این وقت موسی (ع) از آنچه که به چوپان گفته بود پشیمان شد و به سوی چوپان دوید و گفت: ای چوپان! خداوند به خاطر تو مرا سرزنش کرد. خوشحال باش!

هیچ ادابی و ترتیبی مجوی
هرچه می‌خواهد دل تنگت بگوی.
تو با خدا باش و خدا را در همه حال به یاد داشته باش! دیگر به هر زبانی که می خواهی خدا را ستایش کن. خداوند، چون حقیقت آن را می داند، صفای قلب تو را می پسندد.

جدول

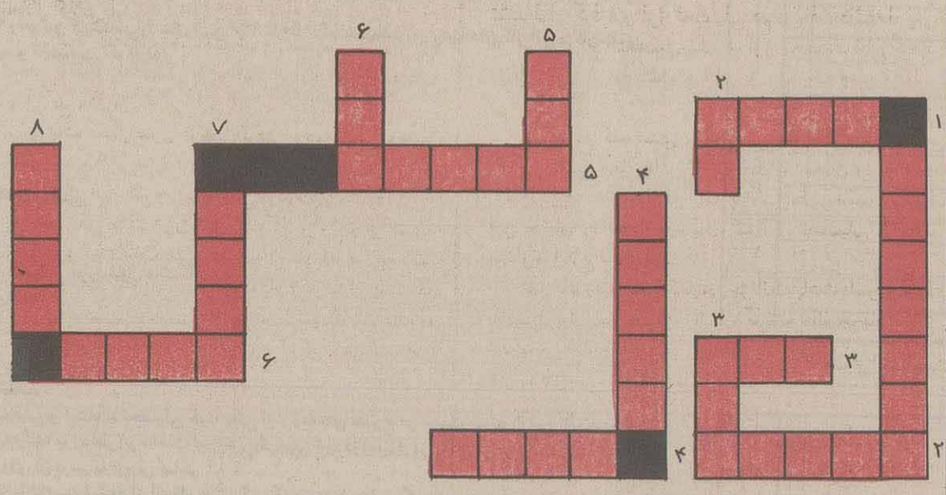

افقی:

۱ـ منتشر می شود ولی روزنامه نیست
۲ـ کتاب دینی ما مسلمانان
۳ـ مزارع گندم و «جو» را از بین می برد
۴ـ از شهرهای مقدس ایران
۵ـ قسمت پایین کوه
۶ـ وسط، میان

عمودی:

۱ـ یکی از دشمن های بزرگ ملل مستضعف جهان
۲ـ دانه خوشبو
۳ـ در رگهای ما جریان دارد
۴ـ بالای سرمان است
۵ـ از اقوام ایرانی
۶ـ قبله مسلمانان جهان در آنجا قرار دارد.
۷ـ مادر حضرت عیسی (ع)
۸ـ از گهواره تاگور باید بدنبال آن بود

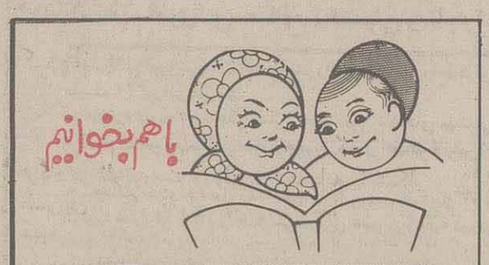

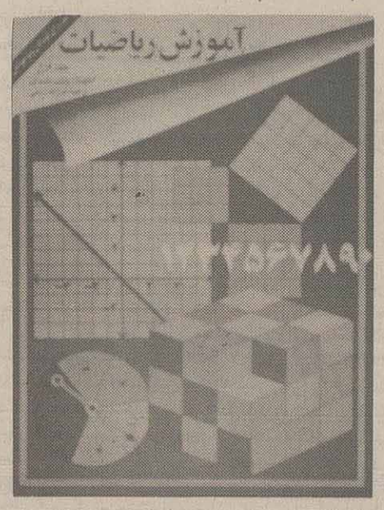

.....و ۴و۳ و۲ و۱

حتما توهم مثل من می توانی تا۱۰ بشماری؟ ولی من دوستی دارم که اعداد بیشتری را یاد گرفته است. مثلا ۱۵، ۲۰، ۳۵ و... توهم اگر کتاب «آموزش ریاضیات» را بخوانی، م توانی مثل او اعداد بیشتری را یاد بگیری. قیمت این کتاب ۲۷۰ ریال است و کتابهای شکوفه ازانتشارات امیرکبیر آن را منتشر کرده است.

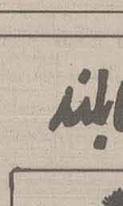

محمد تقی ؟ از جاجرم!

دوست عزیز در نوشتن داستان دقت بیشتری به خرج بده و اول از همه خوش خط و مرتب بنویس! منتظر نامه‌های خوش خطت هستم!

دوست بی نام و نشان من!

نامه ات نامفهوم و بی مقدمه بود: برایم نامه های سر و ته دار بنویس!

؟ اسلامی! از جواب جدول متشکرم!

خنده های بلند

اولی و دومی!

اولی ـ چرا عقب عقب می روی؟

دومی ـ ساعتم جلو رفته دارم عقب می برمش

منوچهر آسترکی از درود لرستان

نقاشی از: سمیه زارع کلاس آمادگی ۶ ساله از تهران

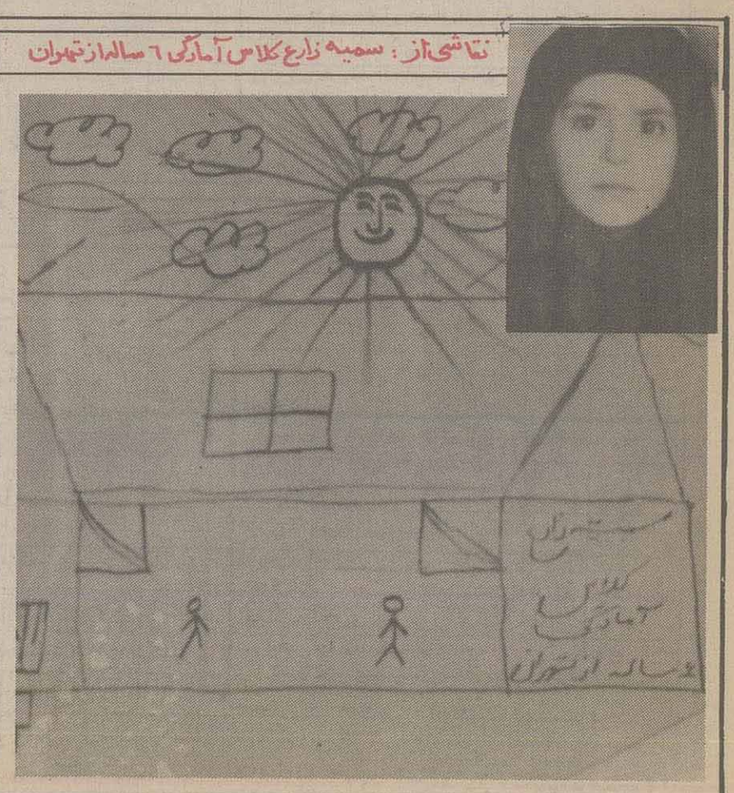

زهرا و فرانک

(قسمت دوم)

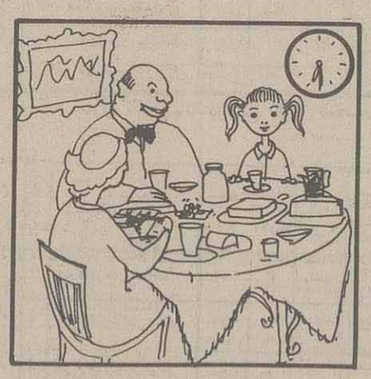

ساعت ۷/۵ صبح است. فرانک سر میز صبحانه باپدرومادرش مشغول خوردن صبحانه است. با اینکه میز صبحانه فرانک پراز چیزهای خوشمزه است، اما فرانک اشتهایی به غذا ندارد.

امازهرا با پدرومادر وخواهر و برادرش برروي سفره همیشگی که فقط تکه‌ای پنیر و چند عدد نان برروی آن قرار دارد، نشسته است، امروز زهرا خیلی گرسنه است، چون خیلی کارکرده است. اما زهرا وقتی که می خواهد اولین

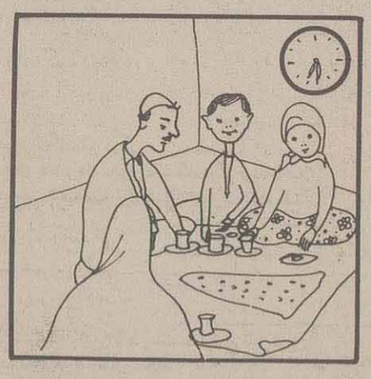

لقمه نان و پنیر را برای خوردن بردارد،چشم برادرش درچشم او دوخته می شود که بانگاهش پنیر می خواهد. ولی درسفره، پنیری نمانده است. و آخرین لقمهٔ نان و پنیر، لقمهٔ زهرا است. زهرا نگاهی به چشمان برادر و لقمه نان و پنیرش می کند. باخودش فکر می کند، اشکالی ندارد، امروز هم تاظهر صبر می کنم و فقط نان خالی می خورم و با این فکر لقمه نان و پنیرش را به برادر کوچکش می دهد.

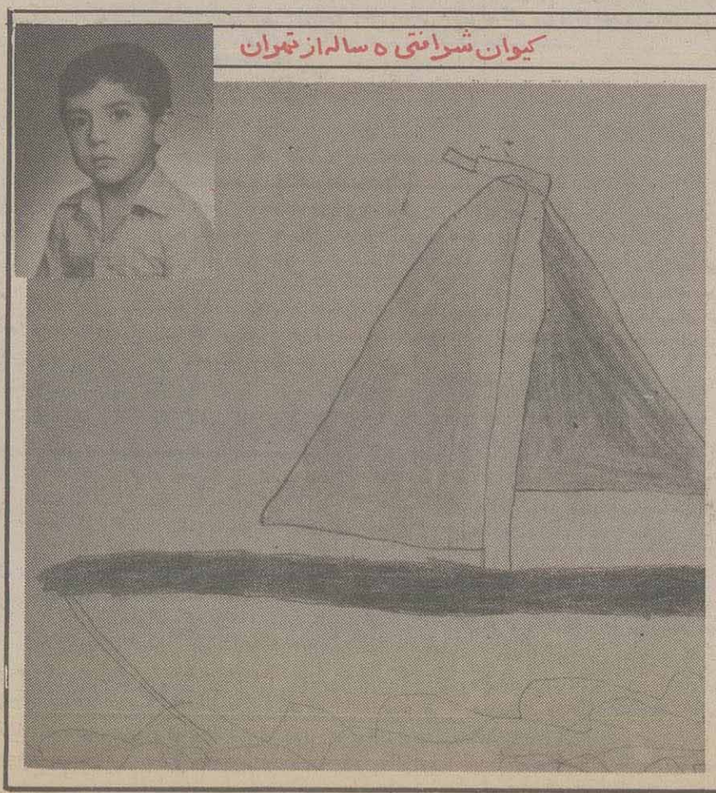

کیوان شرافتی ۵ ساله از تهران

چند پیشنهاد به دولت، در مورد
چگونگی کمک به کارمندان دولت

همانطوریکه استحضار دارید بالاخره ریاست محترم جمهوری و جناب آقای نخست وزیر و هیئت وزیران متوجه وضع اسف بار و تاثر انگیز کارمندان دولت که بازار سیاه روزگارشان را سیاه کرده شدند و حتی ستادی از هیئت وزیران مامور تهیه طرحی برای کمک باین قشر زحمتکش و مستضعف شده‌اند.

اینک اینجانب بعنوان یک کارمند باصطلاح عالیرتبه دولت که باز هم کمرم زیر بار گرانی هزینه زندگی خم شده بخاطر اینکه بمصداق شعر معروف «علاجی بکن کز دلم هون نیاید غبار از رخم پاک کردن چه حاصل»

بطور بنیادی و اصولی مشکلات این طبقه را که متاسفانه در این برهه از زمان مظلوم واقع شده‌اند، حل کنید پیشنهاداتم را بشرح زیر باستحضار رسانیده و امیدوارم که مورد توجه و امعان نظر مسئولان محترم واقع شود.

۱ـ فعال و خود کفا نمودن فروشگاههای تعاونی و مصرف بنحوی که اعضاء را از مراجعه ببازار سیاه بی نیاز کند.

۲ـ اضافه نمودن جیره غیر نقدی و تعمیم آن به عائله کارمندان، بدون توجه به مثلاً بالا بودن حقوق کارمند.

۳ـ تعمیم حق عائله مندی به همه کارمندان شاغل و بازنشسته بدون توجه به ساکن بودن کارمند در خانه سازمانی و یا کارمند بودن زن و شوهر یا محروم ساختن افرادی که با داشتن کمتر از سی سال خدمت باز نشسته شده‌اند.

۴ـ دادن فوق العاده شغل به کارمندان باز نشسته با توجه به اینکه همه ماهه از آن حق باز نشستگی کسر شده است.

۵ـ بالا بردن سطح معافیت مالیاتی حقوق کارمندان بنحوی که از یک کارمند با سابقه بیش از یک تاجر عمده مالیات گرفته نشود،

۶ـ اعطای وام مسکن به کارمندان بدون خانه، پرداخت حق مسکن به کارمندان اجاره نشین و کارمندانی که قسط خانه می‌پردازند.

دهدشت ـ علی آرین ـ دبیر

یاد آوری لازم

از خوانندگان محترمی که برای صفحه گفته‌ها و نوشته‌ها نامه می‌فرستند، تقاضا دارد بخاطر بخشیدن اعتبار بیشتر به آنچه می‌نویسند، از نوشتن نام ـ نام خانوادگی و نشانی محل یا شهری که در آن سکونت دارند، دریغ نکنند، زیرا درد دل یا شکوائیه‌ای که نویسنده آن بی نام و نشان باشد، علاوه بر اینکه فاقد اعتبار است، از سوی مسئولین مربوطه نیز نمی‌تواند قابل رسیدگی باشد.

آدرس ما: تهران ـ روزنامه اطلاعات ـ طبقه چهارم ـ تحریریه روزنامه ـ صفحه گفته‌ها و نوشته‌ها

مشکلات و خواستهای دانشجویان و داوطلبین کنکور

در سنجش مدارک فارغ التحصیلان خارج از کشور تجدید نظر کنید.

گروهی از دانشجویان ایرانی هستند که با داشتن گواهینامه پنجم دبستان به خارج رفته و ادامه تحصیل داده و فارغ التحصیل (لیسانسیه) شده‌اند و اکنون برای خدمت به وطن بازگشته‌اند، این عده در تمام مدتیکه در خارج به تحصیل اشتغال داشته‌اند، ارز دولتی نیز دریافت داشته‌اند، اما اکنون که به وطن بازگشته و مدارک تحصیلی خود را برای ارزشیابی به وزارت فرهنگ و آموزش عالی تسلیم داشته‌اند، مدارک تحصیلی آنان معادل گواهینامه فوق دیپلم شناخته شده است اینجانب هم یکی از این قبیل فارغ التحصیلان از دانشگاه «مینوسوتا»ی آمریکا هستم که با گواهینامه پنجم دبستان به آمریکا رفتم و اکنون با گواهینامه فارغ التحصیلی در رشته راه و ساختمان به وطن بازگشته‌ام، ولی متاسفانه مسئولان اداره سنجش وزارت فرهنگ و آموزش عالی گواهینامه فارغ التحصیلی اینجانب را که از یکی از دانشکده‌های دولتی آمریکا صادر (و از نظر مسئولان وزارت فرهنگ نیز معتبر شناخته شده است) با تعاریف و تفاسیر جدیدی که در باره آن میکنند معادل فوق دیپلم می‌شناسند.

بنظر می‌رسد معیار سنجش مدارک تحصیلی فارغ التحصیلان خارج از کشور هنوز آنطور که باید و شاید مشخص نشده باشد چونکه من در تمام دوران تحصیل ریز نمرات خود را به اداره سنجش ارسال داشته‌ام، که مورد تائید قرار گرفته و ارز تحصیلی هم دریافت داشته‌ام پس از آنکه فارغ التحصیل شدم و ارز تحصیلم قطع گردید بلافاصله بوطن بازگشتم و اکنون با یک چنین وصفی مواجه شده‌ام.

در پاسخ گله مندی و اعتراض هم گفته می‌شود که اداره سنجش معیارها را تغییر داده و جریان را به تمام کنسولگریها اعلام داشته است و اگر اینطور است پس چرا این جریان را به دانشجویانی که ارز تحصیلی دریافت میدارند ابلاغ نکرده‌اند.

بهر صورت چنین کیفیتی جز آنکه باعث دلسردی شود حاصلی ببار نمی‌آورد و از آن گذشته دانشجویان فارغ التحصیل خارج از کشور را که با شوق و ذوق خدمت عازم وطن می‌شوند در همان ابتدا از ادامه تحصیلات بیزار و دچار مخمصه و گرفتاری میسازد.

با این وصف آیا بهتر نیست در معیار سنجش مدرک سنجش مدرک تحصیلی فارغ تحصیلان خارج از کشور تجدید نظر بعمل آید؟

یک فارغ التحصیل

پیشنهاداتی در زمینه مبارزه با گرانفروشی

همه روزه تعداد بیشماری گرانفروش... کم فروش... محتکر... و بقول حاکم محترم شرع دادسرای مبارزه با گرانفروشی، زالوصفت به دادگاه احضار و به پرداخت جریمه سنگین محکوم می گردند، ولی این جرایم هرگز چاره درد نبوده چون این از خدا بی خبران یا همان زالوصفتان، پس از پرداخت جریمه مجدداً به مکیدن پول خلق الله (البته برای جبران جریمه) با شدت مشغول می گردند. برای مقابله با این عوامل چه باید کرد و پیشنهاد چیست:]

۱ـ فعالیت ستاد مبارزه با گرانفروشی بطور وسیع گسترش یافته و برای شناسائی سریع گرانفروشان شعبات متعددی را در سطح شهر دایر نمایند.

۲ـ اکیپ‌های دادگاه سیار همه روزه از لحاظ کنترل نرخ‌ها (بطور ضربتی) واحدهای صنفی مشکوک را مورد بازرسی قرار داده و در صورت مشاهده متخلف سریعاً حکم لازم را صادر و به مرحله اجراء درآورند.

۳ـ در کنار جریمه، زندان، شلاق و غیره نیز در نظر گرفته شود در صورتی که برای دادگاه مسلم شود که فرد متخلف به راه مستقیم هدایت نمی گردد چنانچه صلاح بدانند اقدام به مصادرهٔ اموال نامشروع ایشان بنمایند.

مسلماً اگر این پیشنهاد مورد توجه قرار گیرد و یا اینکه با گرانفروشان با شدت بیشتری برخورد گردد، در آتیه نزدیکی مسئله گرانفروشی از جامعه خود بخود محو و نابود خواهد شد.

محمد نیرومندی

آیا کارمندان پیمانی گناه کرده‌اند؟

با سلام به شما اینجاب مربی طرح کاد پیمانی هستم. با مراجعه به کارگزینی اداره مربوطه به من گفته‌اند که «چون شما پیمانی هستید، به شما حق عائله مندی داده نمی‌شود» آیا ما گناه کرده‌ایم که پیمانی هستیم و رسمی نیستیم؟ اگر اینطور هست چرا ما را رسمی نمی‌کنند و چرا به ما سکه بهار آزادی داده‌اند، ولی در مقابل حق عائله مندی نمی‌دهند و چرا استثناء قائل میشوند؟ از مسئولین تقاضا دارد که بفکر اینطور کارمندان نیز باشند.

منجیل ـ علیرضا ابراهیمی مربی طرح کاد

نامه‌های کوتاه

محتکرین ما را بابت «پنیر» هم شرمنده کرده‌اند!

ریاست محترم روزنامه اطلاعات

از قدیم‌الایام معمول بود و آنچه را که در خاطر دارم هرگاه دو نفر دوست و رفیق و همسایه یا همکار و یا منسوبین از یک خانواده بهم می‌رسیدند، حالا یا در معابر عمومی یا خصوصی، یا در صبح قبل از صبحانه یا در نزدیکی ساعت یازده ظهر، یا دمادم غروب، علی‌ایحال بعد از صحبت‌ها و گفتگوهای معمول لحظه آخری که از هم جدا می‌شدند، صاحب آن خانه و کسی که محل سکونتش از آن دیگری نزدیکتر بود، به آن طرف می گفت: «بفرمائید وقت غذا است خدمتتان باشیم، کلبه درویشی است نون و پنیری با هم صرف کنیم»

از این تاریخ که پنیرها کوپنی و دفترچه‌ای و سهمیه‌بندی شده، در تعارف با برخوردهای فوق‌الذکر چه باید گفت، باید گفت بفرمائید و هیچ نخورید؟

آیا پنیرفروشان حرفه‌ای پنیرهاشان را نمی‌فروشند یا از این شغل منصرف می‌شوند، نه بلکه در پنهانی بچند برابر می‌فروشند منتهی ما فقرای عائله‌دار با نداشتن پول تحمل همه جور ناراحت ی‌ها را باید بنمائیم، حتی از هرچه که شرمنده هستیم، شرمندگی پنیر را هم چه از اهل خانه چه مهمان باید داشته باشیم؟

امضاء محفوظ

درخواست ساکنان «دهدز»

تحریریه روزنامه محترم اطلاعات

روستاهای گردلیدان ـ دره زنگ ـ بادلان ـ دره سراب ـ لیرسیا و هشت روستای دیگر «دهدز»، فاقد آب آشامیدنی سالم می‌باشند. این روستاها حدود ۵ هزار نفر جمعیت را در برمی‌گیرد و در حدود ۱۰ الی ۱۵ کیلومتری رودخانه کارون قرار دارند، از اینرو دختران و زنان بوسیله الاغ ضمن عبور از جاده صعب‌العبور آب مصرفی خود را تأمین می‌نمایند.

مردم دهدز از مقامات مسئول تقاضا دارند نسبت به تأمین آب آشامیدنی سالم چاره‌ای بیندیشند تا آنان با مشکلات و خطرات جانی روبرو نشوند، و در رفاه بیشتری باشند.

سید قدرت الله حسینی‌زاده

افزایش یکجانبه «تعهد خدمت»

عده‌ای از آموزگاران مامور بتحصیل که در دانشگاه ابوریحان (دانشگاه سپاهیان انقلاب سابق) تحصیل میکردند و تعهد محضری «ثبتی» و «دوجانبه» ۵ سال خدمت به وزارت آموزش و پرورش را باتمام رسانده‌اند، در مراجعه به وزارت آموزش و پرورش برای دریافت ریز نمرات دوره لیسانس و گواهی پایان تحصیلی، با تعجب باین پاسخ برخورد می کنند که: «هنوز تعهد خدمتی شما تمام نشده است».

می گوئیم مگر چقدر تعهد سپرده‌ایم که اینک بعد از سپری شدن ۱۰ سال بجای ۵ سال، هنوز این تعهد تمام نشده می گویند تعهد شما طبق دستور از ۵ سال به ۱۲ سال افزایش یافته است

با تعجب می‌پرسیم، مگر شما تنها هم بقاضی می‌روید که تعهد را یکجانبه (بدون حضور ما) از ۵ سال به ۱۰ سال افزایش می‌دهید؟ پاسخ می‌دهند:

«ما تقصیر نداریم، این فقط یک دستور مافوق است، و ما فقط مجری آن هستیم» جا دارد وزارت آموزش و پرورش باین خواست بحق و انسانی و شرعی عده‌ای از افراد که تعهد خود را بپایان رسانیده‌اند، رسیدگی کند و بدون هیچ عذری ریز نمرات و پایان نامه تحصیلی آنها را مسترد دارند.

حسین ـ مهیار

درد دل یک آموزگار دبستانی

شورای سردبیری محترم روزنامه اطلاعات
صفحه گفته‌ها نوشته‌ها

آموزگار دبستان زینبیه در خیابان ولیعصر منطقه ۶ آموزش و پرورش تهران هستم. متأسفانه مدیر مدرسه ما جوی در محیط این مدرسه ایجاد کرده تا معلمین جرأت هیچ نوع اظهارنظر و ابراز عقیده نداشته باشند و اعتراض به این رویه مساویست با برداشتن معلم از این مدرسه و یا انحلال کلاس او.

از آنجا که مطبوعات منعکس کننده مشکلات و درد دل های اقشار مختلف است امیدواریم مسئولان محترم ضمن رسیدگی پاسخ این سئوالات را روشن نمایند:

۱ـ آیا یک مدیر بدون درنظر گرفتن وضع مالی معلمان مختار است که بدون قبض و رسید بابت هر موضوعی (ضروری و غیر ضروری) وجهی از معلمان بگیرد؟

۲ـ آیا مدیر می تواند بدون دلیل یک کلاس را منحل کند؟

۳ـ آیا جزو اختیارات مدیر مدرسه است که هر چه دلش بخواهد به معلم بگوید و معلم در مقام و مرتبه‌ای است که به وی هر توهین و عتاب و خطابی که میشود تحمل کند؟ به امید پاسخ منصفانه مسئولان محترم که به حسن نیت آنان رجاء واثق دارد.

شهلا ـ افشار

بی توجهی به مقررات رانندگی در اتوبانها

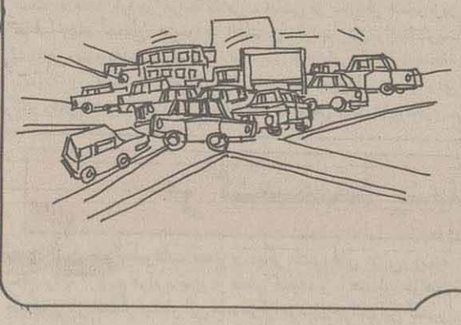

چند روز قبل در صفحه حوادث یکی از جراید عصر، مطلبی تحت عنوان «دو عابر طی دو حادثه رانندگی کشته شدند و یکی از راننده‌ها گریخت» نظرم را جلب کرد زیرا این واقعه تأسف‌آور و جانگداز، موجب از هم پاشیده شدن ۳ خانواده و برایگان رفتن جان دو عابر شده است.

این حادثه در اتوبان افسریه بوقوع پیوسته و این نشان میدهد که رانندگان و عابرین به قوانین راهنمائی و رانندگی بی توجه هستند و از طرفی رانندگان مراعات عابرین را در خط کشیها نمی‌نمایند و با سرعت هرچه بیشتر عبور می کنند و این عدم توجه موجب می گردد که جان افراد برایگان از دست برود و خانواده‌هائی عزادار گردند. لذا با توجه به مراتب ذکر شده و جلوگیری از تکرار تصادف در اتوبانها از اداره راهنمائی و رانندگی تقاضا می شود مقررات قابل اجرائی که تضمین کننده جان عابرین پیاده بهنگام عبور از عرض خیابان باشد، وضع نموده و بخصوص در اتوبانها رانندگان را ملزم به اجرای آن کنند و در صورت عدم اجرا، با قاطعیت با رانندگان متخلف رفتار نمایند. امید است این پیشنهاد مورد توجه قرار گیرد.

غلامرضا قدرتی ـ تهران

پاسخ مسئولان

شرکت مخابرات ایران

پاسخهای شرکت مخابرات ایران

مدیریت محترم روزنامه اطلاعات

در پاسخ به مطلب منتشره در شماره ۱۷۷۳۱ مورخ ۶۴/۸/۱۴ آن روزنامه در مورد تذکر نماینده قائم‌شهر و سوادکوه باطلاع میرساند:

۱ـ اختصاص کدمستقل به شهرستانهای زیرآب و شیرگاه متوط به اجرای عملیات طرح توسعه سوم در مرکز اصلی ان بابل می‌باشد که در این رابطه عملیات احداث ساختمان مرکز تلفن خودکار بین شهری بابل دردست انجام و پیش‌بینی می گردد، در نیمه دوم سال ۶۵ پس از آمادگی ساختمان عملیات نصب توسعه یادشده شروع گردد.

۲ـ پل سفید در حال حاضر دارای یک سیستم کاریر ۱۲ کاناله با قائم‌شهر می‌باشد که با اجرای طرح دیگری از طریق شرکت گاز که در حال آزمایش و تحویل می‌باشد کانالهای آن به ۲۴ کانال ارتباطی تبدیل و کاریر ۱۲ کانالی فعلی جمع‌آوری و جهت ارتباط بین شهری شیرگاه، قائم‌شهر منظور خواهد شد. ضمناً طرح توسعه ارتباط شیرگاه نصب UHF 60 بابل می‌باشد که پس از تأمین دستگاه بمورد اجرا درخواهد آمد. زیرآب نیز در حال حاضر دارای کاریر ۱۲ کانالی با قائم‌شهر می‌باشد که دارای طرح توسعه UHF 60 با پل سفید خواهد بود که در مرحله ارائه طرح نهائی می‌باشد.

***

محترماً

در پاسخ مطلب مندرج در شماره ۱۷۷۱۲ مورخ ۶۴/۷/۲۱ آن جریده با عنوان «یک تلفن عمومی کافی نیست» به آگاهی میرساند: که در حال حاضر پنج دستگاه تلفن عمومی در شهرک صدر دائر و مشغول بکار می‌باشد و یکدستگاه در حال راه‌اندازی است و پس از نصب تأسیسات جدید بر تعداد تلفنهای همگانی در آینده افزوده خواهد شد.

***

محترماً

در پاسخ به مطلب مندرج در شماره ۱۷۷۰۷ مورخ ۶۴/۷/۱۵ آن روزنامه در مورد توسعه کانال ورود و خروج تلفن بروجرد باطلاع میرساند:

اقدامات لازم در مورد توسعه کانالهای بین شهری بروجرد انجام گرفته و دستگاهها به کارخانه صنایع مخابراتی راه دور ایران سفارش گردیده که اجرای آن موکول به تحویل دستگاهها و توسعه‌های رادیوئی مورد لزوم مربوطه خواهد بود.

***

محترماً

در پاسخ به مطلب مندرج در شماره ۱۷۷۴۳ مورخ ۶۴/۸/۲۹ آن روزنامه در مورد تذکر نماینده ابهر به وزارت پست و تلگراف و تلفن باطلاع میرساند: عملیات کابلکشی و کانالسازی مرکز تلفن خرمدره در دست انجام است و انشاءا... با خاتمه عملیات کابلکشی نسبت به بهره‌برداری از مرکز اقدام خواهد شد.

./ف

***

محترما در پاسخ به مطلب مندرج در شماره ۱۷۷۳۴ مورخ ۶۴/۸/۱۸ آن جریده در مورد تذکر نماینده گرگان باطلاع میرسد. براساس اهداف کمی توسعه مخابرات و ضوابط برنامه‌ریزی و بررسی محلی و تجدید نظریکه در برنامه میانمدت استان مازندران بعمل آمده تعداد ۱۰۰ شماره تلفن شهری جهت تأمین نیاز ارگانهای دولتی و نهادهای انقلاب اسلامی و واحدهای تولیدی، تجاری، صنعتی، کشاورزی و مشاغل خدماتی و عام‌المنفعه نظیر آموزشی، بهداشتی، درمانی، فرهنگی و... سرخنکلاته منظور شده که انشاءا... بموقع نسبت به نصب و بهره‌برداری آن اقدام خواهد شد. ضمناً بعلت تعدد نقاط دارای اولویت در حال حاضر تأمین مرکز ۴۰۰ شماره‌ای جهت سرخنکلاته متأسفانه مقدور نمیباشد./ج

دفتر روابط عمومی شرکت مخابرات ایران

جمهوری اسلامی ایران
وزارت بهداری

پاسخ های وزارت بهداشت، درمان وآموزش پزشکی

روزنامه اطلاعات

پاسخ بمطلب مندرج درشماره ۱۷۶۴۹ مورخ ۶۴/۵/۳ با عنوان «پزشک زنان اعزام شود» وبراساس گزارش سازمان منطقه‌ای بهداری استان سمنان به آگاهی میرساند:

درحال حاضر یکنفر پزشک متخصص زنان در شهرستان سمنان مشغول انجام وظیفه میباشد بنابراین از این نظر مشکلی وجود ندارد

پاسخ بمطلب مندرج درشماره ۱۷۷۰۴ مورخ ۶۴/۷/۱۱ با عنوان «چرا به پرسنل بهداری حق عائله مندی نمیدهند.

وبراساس گزارش سازمان منطقه ای بهداری استان فارس

به آگاهی میرساند:

طبق تبصره ۴۳ قانون بودجه سال ۱۳۶۴ کل کشور وبخشنامه ای که از طرف این وزارتخانه به استانها ابلاغ شده کلیه کارکنان مشمول آئین نامه سازمان تامین اجتماعی ورسمی کشوری که درسازمان های منطقه ای بهداری استانها شاغل خدمت میباشند نظر باینکه از مقررات استخدامی وجدول حقوقی تامین اجتماعی برخوردار هستند مادام که حقوق ومزایای خود را از موسسات مذکور دریافت میدارند مشمول کمک هزینه عائله مندی نخواهند بود وفقط شامل کارکنان شاغل در موسسات مشمول قانون استخدام کشوری وبازنشسته ووظیفه بگیر که منحصرا از جدول حقوقی موضوع ماده ۴۲ قانون استخدام کشوری برخوردار میباشند خواهد بود.

***

روزنامه اطلاعات

پاسخ بمطلب مندرج درشماره ۱۷۶۱۲ مورخ ۶۴/۳/۱۹ با عنوان «درمورد بهداشت کوی طلاب خیابان نواب صفوی مشهد».

وبراساس گزارش سازمان منطقه ای بهداری استان خراسان

به آگاهی میرساند:

از تابستان سالجاری تعداد دو نفر تکنسین به کادر تکنسین های بهداشت محیط استان جهت بازدید وپیگیری مداوم از اماکن عمومی ومراکز تهیه وتوزیع مواد غذائی درکوی طلاب افزوده شده است واین مامورین ضمن بازدید روزانه از اماکن یاد شده آموزش‌های لازم جهت رعایت اصول بهداشتی به متصدیان اماکن را ارائه مینمایند ودرزمینه بهسازی اماکن نیز اقدامات موثری بعمل آمده است.

شرکت واحد اتوبوسرانی تهران وحومه

پاسخهای شرکت واحد

روزنامه گرامی اطلاعات

بازگشت به مطلب مندرج در شمارهٔ ۱۷۷۶۳ مورخ ۶۴/۹/۲۴ آن روزنامه تحت عنوان (وسیله کم است، مسافر زیاد...) توضیح ذیل را باگاهی برادر علیائی و سایر مسافرین خط ۱۳۲ میرساند:

تعداد ۱۴ دستگاه اتوبوس بنز در خط مورد نظر ۱۳۲ مشغول انجام وظیفه میباشند که در صورت لزوم و در ساعات تجمع مسافر از اتوبوسهای دو طبقه خطوط هم مسیر بعنوان کمکی استفاده میگردد، ضمناً خاطرنشان میسازد که با ترمیم حفاریهای انتهای مسیر ۳۳ از حجم مسافر خط ۱۳۲ کاسته و خدمات این خط به روال عادی باز گشته است.

***

بازگشت به مطلب مندرج در شمارهٔ ۱۷۷۲۹ مورخ ۶۴/۸/۲۵ آن روزنامه تحت عنوان «در شرکت واحد حق عائله مندی نداده‌اند» توضیحاً باگاهی میرساند:

نظر باینکه برابر ماده یک آئینامه اجرائی تبصره ۴۳ قانون سال ۶۴ کل کشور، کمک هزینه عائله مندی منحصراً به مستخدمین وزارتخانه‌ها و مؤسسات دولتی مشمول قانون استخدام کشوری و شهرداریها (به استثناء شهرداری تهران) پرداخت میگردد و با توجه باینکه شرکت واحد اتوبوسرانی تهران ازنظر استخدامی از آئینامه استخدامی شهرداری تهران تبعیت مینماید، لهذا کارمندان این شرکت در شمول آئینامه مزبور قرار نمیگیرند.

بدیهی است در صورت تصویب پرداخت کمک هزینه عائله مندی بکارکنان شهرداری تهران برابر ضوابط اقدام لازم بعمل خواهد آمد.

***

بازگشت به مطلب مندرج در شمارهٔ ۱۷۷۴۴ مورخ ۶۴/۸/۳۰ آن روزنامهٔ به امضاء گروهی از دانشجویان دانشگاه شهید بهشتی تحت عنوان «قابل توجه شرکت واحد» باگاهی میرساند:

از مورخ ۶۴/۹/۱۰ همه روزه بین ساعات ۶/۳۰ الی ۷ صبح تعداد دو دستگاه اتوبوس عهده‌دار خدمات ایاب و ذهاب دانشجویان از میدان امام حسین به دانشگاه شهید بهشتی میباشند که امید میرود مشکل مربوطه مرتفع گردیده باشند.

روابط عمومی شرکت واحد

جمهوری اسلامی ایران
شهرداری تهران

پاسخ‌های شهرداری تهران

روزنامه اطلاعات

عطف به مطلب مندرج در شماره ۱۷۷۱۷ مورخ ۶۴/۷/۲۷ ان جریده تحت عنوان: آب وارد خانه‌ها میشود.

پاسخ دریافت شده از: شهرداری منطقه ۱۷ را جهت اطلاع آقای باریکانی و سایر شهروندان عزیز ارسال میدارد، خواهشمند است دستور فرمائید برابر قانون مطبوعات در همان صفحه و با همان حروف درج گردد.

در خصوص ادعای سرازیر شدن فاضلاب به کوچه‌ها و منازل مردم، در اثر درست نبودن جدول جوی آب خیابان قلعه‌مرغی (اطراف مسجد فاطمیه) باطلاع میرساند با بررسی بعمل آمده در محل فوق، قسمتی که احتیاج به تعویض و یا ترمیم جدول داشته باشد مشاهده نگردید./ک

***

عطف به مطلب مندرج در شماره ۱۷۷۱۸ مورخ ۶۴/۷/۲۸ آن جریده تحت عنوان: مسئله گسترش تهران و مجوز مسکن

پاسخ دریافت شده از: سازمان برنامه ریزی شهر تهران را جهت اطلاع آقای تهرانی و سایر شهروندان عزیز ارسال میدارد، خواهشمند است دستور فرمائید برابر قانون مطبوعات در همان صفحه و با همان حروف درج گردد.

در خصوص مسأله گسترش تهران، شهرداری تهران بعنوان ارگان اجرائی موظف است در داخل محدوده خدماتی (مصوب شورای نظارت بر گسترش شهر تهران) با توجه به ضوابط و مقررات اقدام به صدور پروانه ساختمانی نماید و در خارج از محدوده فوق‌الذکر و حد فاصل محدوده خدماتی و محدوده ۲۵ ساله، صدور پروانه ساختمانی مسکونی (انفرادی یا دسته جمعی) منوط به موافقت شورای نظارت بر گسترش شهر تهران میباشد./ک

روابط عمومی شهرداری تهران

پیرامون تهدیدهای امریکا علیه لیبی

آقای ریگان! دوران سیاست «قایقهای توپدار» سپری گشته است

رئیس کمیسیون سیاست خارجی کنگره امریکا: هر اقدام ریگان علیه لیبی که به سرنگونی حکومت آن کشور منجر شود، مورد تائید کنگره خواهد بود. و کنگره امریکا مخالفتی باطرح های ریگان به منظور متزلزل ساختن رژیم لیبی نخواهد کرد.

پس از گذشت حدود ده روز از حمله مردان مسلح به دفاتر شرکت هواپیمائی اسرائیلی العال در رم و وین، سردمداران کاخ سفید که در ابتدا اسرائیل را به میانه روی در اتخاذ اقدام تلافی جویانه دعوت کرده بودند، ناگهان تغییر روش داده و پس از اتهام به لیبی مبنی بر دخالت در عملیات مذکور، تهدید کردند که علیه این کشور دست به اقدام تلافی جویانه-نظامی، اقتصادی و سیاسی خواهند زد.

سرهنگ معمرقذافی رهبرلیبی طی مصاحبه تلویزیونی که از شبکه های تلویزیونی امریکا پخش شد، گفت: «حدود چهل ژزمنا و امریکا در نزدیکی سواحل لیبی در دریای مدیترانه به حال اماده باش در آمده اند و در دو روز گذشته احتمال یک برخورد محدود نظامی بین دو کشور وجود داشت».

در این میان چند تن از اعضای بارز کنگره امریکا در مورد مفید بودن یک اقدام نظامی علیه لیبی ابراز شک و تردید کرده اند. اما در عین حال اظهار داشتند، چنانچه این اقدام به هدف های خود در لیبی دست یابد از آن حمایت خواهند کرد.

ریچارد لوگار، رئیس کمیسیون سیاست خارجی کنگره امریکا گفت: باید از متحدان خود بخواهیم علیه لیبی دست به مجازاتهائی از قبیل منع پرواز هواپیماهای لیبی برفراز آسمان آن کشورها بزنند. وی افزود: هر «اقدام ریگان علیه لیبی که به سرنگونی حکومت آن کشور منجر شود، مورد تائید کنگره خواهد بود وکنگره امریکا مخالفتی با طرح های ریگان به منظور متزلزل ساختن رژیم لیبی نخواهد کرد».

مک فارلین مشاور امنیتی سابق ریگان که در ماه دسامبر از سمت خود استعفا داده بود، در این زمینه گفت، شک و تردید دارد که ریگان دست به یک عمل نظامی علیه لیبی بزند و افزود که به اعتقاد وی ارودگاه هائی برای آموزش تروریست ها در خاک لیبی وجود دار وی لیبی را متهم ساخت که در پشت سر عملیات حمله به فرودگاه های وین و رم بوده است.

لازم به یاداوری است که امریکا تاکنون در چند مورد دست به تحریم های اقتصادی و نظامی علیه لیبی زده است. ریگان در سال ۱۹۸۲ دستور داد فروش سلاح و تجهیزات نظامی به لیبی متوقف شود و صدور نفت لیبی به امریکا به حداقل آن کاهش یابد.

یک مسئول امریکائی گفت: «ریگان حق دخالت نظامی را برای خود محفوظ نگه داشته است! و رزمناوهای ناوگان ششم امریکا همچنان در نزدیکی سواحل لیبی باقی خواهند ماند».

«لاری اسپیکس» سخنگوی کاخ سفید گفت: امریکا متحدان خود را تشویق کرده است که در اتخاذ تصمیم های تلافی جویانه علیه لیبی با این کشور همگام شوند، متحدان مذکور اینک نسبت به این موضوع تفاهم بیشتری از خود نشان می دهند.

اما در این میان تاکنون، انگلیس، ایتالیا و یونان با هرگونه استفاده از پایگاه های امریکا در خاک کشور خود به منظور ضربه زدن به لیبی مخالفت کرده اند. سویس نیز نسبت به تحریم اقتصادی لیبی ابراز مخالفت کرده است.

در حالیکه تهدیدهای مسئولان امریکا علیه لیبی اوج می گیرد، لیبی نیروهای ذخیره خود را به خدمت زیر پرچم فرا خواند.

بهر حال تهدیدهای امریکا اگر به وسیله خود امریکا عملی نگردد، چراغ سبزی است به اسرائیل که این گونه عملیات تجاوزکارانه را به تنهائی یا با همکاری امریکا انجام دهد. زیرا هم اکنون یک اسکادران ازهواپیماهای اسرائیل برروی عرشه ناو هواپیما برامریکا در دریای مدیترانه مستقر شده اند. اما انچه که ریگان و سردمداران کاخ سفید باید بدانند اینکه دوران ارعاب و تهدید ملتها توسط «قایقهای توپدار» سپری گشته است و چنانچه امریکا بخواهد دست به تهاجم نظامی علیه ملت لیبی بزند، با واکنش شدید ملت های مسلمان و مردم آزادیخواه جهان روبرو خواهد شد.

و همانگونه که مسئولان بلند پایه جمهوری اسلامی ایران یادآور شدند، لیبی در این مبارزه تنها نخواهد بود. و بنا به وعده ای که رهبران لیبی به امریکا داده اند، پاسخ تجاوز امریکا را در خیابان های واشنگتن و نیویورک خواهند داد.

به بهانه شهادت پر افتخار سلیمان خاطر قهرمان سینا

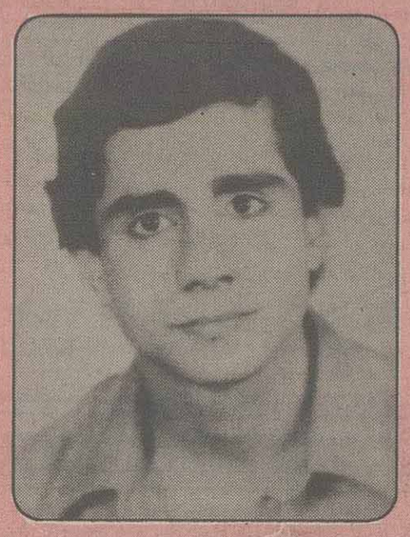

وقتی ستاره درخشان مصر را به زیر کشیدند،
آسمان آن در پرتو نور هزاران ستاره،
قربانی شدن فرزندش را جشن گرفت
ونیل...
این هماره جاری خروشان،
خشم خود را برکناره های بی انتهایش کوفت.
سلام برتو، ای قهرمان سینا،
که رگبار مسلسلت،
اهرام مصر را به لرزه درآورد
و خواب مزدوران را آشفته تر کرد.
سلام برتو، ای فرزند اسلام
که نفیر گلوله ات....
و گلوی سرخ سرود خوانت، تکرار همیشه تاریخ را برگوش نوکران صهیونیسم
آنچنان فریاد کرد....
که آسوان به خود لرزید.
پیام خونین تو را، باد.. از «طابا» به «زقازیق» کشاند
و عطر آن اینک فضای مصر را معطر کرده است.
آرام بخواب، فرزند مادر
بعد از تو، مصر سراسر فریاد است
تو افتخار میهنی...
تو عزت و شرف مسلمانی....
صفحهٔ سازش با صهیونیسم با خون تو رنگین شد...
اینک، دست ها با تفنگ آشنا شده است..... و حنجره ها فریاد میدارد:
خیبر خیبر یا صهیون

جیش محمد قادمون

از: ح - رحمت اللهی

نگاه...

تفسیر اخبار برگزیده هفته ای که گذشت

ژاپن؛ مشی سیاست تهاجمی را برمی گزیند

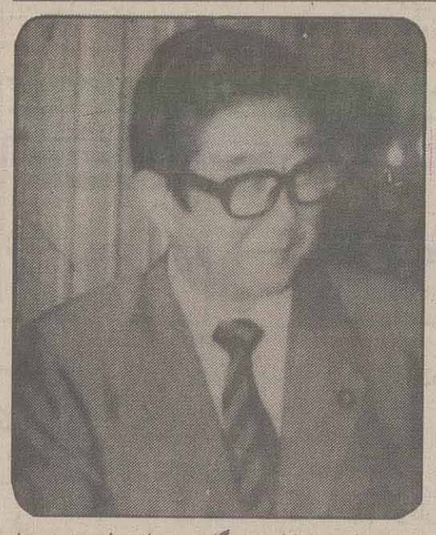

چندی پیش، «شینتاروآبه» وزیر امور خارجه ژاپن درجمع مقامات رسمی این وزارتخانه اعلام کرد که سیاست خارجی کشور درصحنه بین المللی از این ببعد به یک سیاست تهاجمی تبدیل خواهد شد.

وزیر خارجه ژاپن درتوجیه این سیاست جدید و درعین حال عجیب برای افکار عمومی جهان، می گوید: برای آنکه درصحنه جهانی بتوانیم درجهت تحکیم صلح و ایجاد همبستگی بیشتر گام برداریم، باید سیاست تهاجمی را که بخشی از «سیاست سازنده» ما می باشد، به اجرا درآوریم.»

گفته های «شینتاروآبه» بی ارتباط با بازسازی سیاست خارجی امریکا درمناطق مختلف جهان بویژه درحوزه اقیانوس آرام و کشورهای این منطقه نمی باشد.

ژاپن درمنطقه ای از جهان واقع است که نه تنها از نظر سوق الجیشی دارای اهمیت بوده بلکه این کشور دارای ارتباطهای نزدیکی با کشورهای عضو اتحادیه کشورهای آسیای جنوب شرقی (آ - سه - آن) می باشد. وجه تشابه موجود درسیاست خارجی کشورهای آسیای جنوب شرقی، همانا، ضدیت با نفوذ شوروی ها

دولت واشنگتن وبویژه کاخ سفید مایل است، ژاپن درعین اینکه خوددرزیر چتر امنیتی امریکا، قرارگرفته و از این موقعیت استفاده می کند، بی تفاوت نشیند و سهمی از این بار عظیم تأمین امنیت را به دوش گرفته و خود نقشی را دراین زمینه که مسلماً یک نقش میلیتاریستی است ایفاء نماید.

درمنطقه و گسترش روابط روز افزون با امریکا و کشورهای اروپای غربی درتحقق این مهم می باشد. امریکائیها هیچگاه از این روندکه ژاپن با تخصیص تمام بودجه سالانه اقتصادی خودبه امور گسترش صنایع گوناگون، بازارهای تجاری - اقتصادی - صنعتی جهان را دراختیار خود بگیرد، راضی و خشنود نبوده است. اگر چه ژاپن خود یکی از متحدان امریکا محسوب می شود، اما رقابت صنعتی، اقتصادی، آنهم دربازار گسترده جهانی، خود از جمله مسائلی است که حتی متحدان و دوستان قدیمی نیز گاه بخاطر آن دریک رودررونی پنهان و دریک ستیز کاملا نهان و دیپلماتیک قرار می گیرند. دولت واشنگتن وبویژه کاخ سفید مایل است، ژاپن درعین اینکه خود درزیر چتر امنیتی امریکا قرار گرفته و از این موقعیت استفاده می کند، بی تفاوت ننشسته و سهمی از این بار عظیم تامین امنیت را به دوش گرفته و خود نقشی را دراین زمینه که مسلماً یک نقش میلیتاریستی است ایفاء نماید. این امر از دو جنبه به اهداف بلند مدت امریکا کمک می کند. اول آنکه ژاپن ضمن کمک به متحد خود در عرصه نظامی - امنیتی در یکی از حساس ترین نقاط جهان یعنی درحوزه اقیانوس آرام، می تواندباتقویت تدریجی بنیه دفاعی - جنگی آرام، آرام، جای امریکا را درمنطقه پرنموده و وظیفه محوله از سوی غرب درتامین امنیت از برای کشورهای عضو اتحادیه «آ - سه - آن» که شامل کشورهای مالزی - اندونزی - فیلیپین - تایلند و سنگاپور می باشد را به خوبی عملی سازد. تحقق این امر، هم بار نظامی امریکا را سبک می کند و هم به این کشور کمک می کند تا توجه بیشتری به دیگر نقاط بحران زده جهان بنماید و درهمین حال، دربرخورد با شوروی در رابطه با مسائل منطقه ای از موضع قابل اطمینان و محکمتری برخوردار گردد.

دوم آنکه، ژاپن با حرکت به سوی روند نظامی کردن کشور و تهاجمی نمودن سیاست خارجی درعرصه بین المللی، از توجه دیرینه خود به توسعه صنایع و تسخیر بازارهای جهانی کم نموده و هرساله درصد بیشتری از بودجه سالانه را به امور دفاعی نظامی تخصیص خواهد داد. تحقق و حرکت رو به گسترش این روند، به امریکا و دول متحده اروپای غربی این مجال را خواهد داد که درزمینه صنایع مختلف دست به بازسازی زده و از نفوذ ژاپن دربازارهای جهانی بکاهند وباردیگر تکنولوژی و صنایع امریکا را به صنایع برتر تبدیل سازند.

زمانی «مک نامارا» وزیر خارجه وقت امریکا گفته بود، ژاپن باید بهای امنیتی را که امریکا برایش فراهم ساخته است بپردازد. «مسلما» بهای این امنیت کنار زدن (واشنگتن) از صحنه رقابت بین المللی درزمینه کالاهای صنعتی و صنایع دیگر نخواهد بود.

هر روز که می گذرد، ژاپن در نقاط حساس جهان، از جمله، اقیانوس آرام بیشتر درگیر شده و بیشتر نیاز به حضور نظامی پیدا می کند، آنهم حضور نظامی درمنطقه ای که ابرقدرتهای دیگر از جمله شوروی و قدرتهای بزرگی چون چین و فرانسه خود را درداشتن پایگاه و نفوذی مستحکم دران محق می دانند.

حضور فرانسویان درکالدونیای جدید، سعی و تلاش چین برای نزدیکی به کشورهای عضو اتحادیه «آ - سه - آن» وحضور نیروهای شوروی در ویتنام ودرگیری دیرینه این کشور با کشورهای همسایه از جمله تایلند، همه و همه امریکا را بر آن داشته که به عنوان قدرت برتر درتمام نقاط جهان، جانشین و قدرتمندی وفادار را از جانب خود دراین منطقه حساس و مورد کشمکش بگمارد ودراین حرکت و برای تحقق این امر، چه انتخابی برای دولت واشنگتن بهتر از ژاپن می باشد. کشوری که بعداز پایان جنگ جهانی دوم بطور برق آسایی دست به تجدید حیات صنعتی خود زد و دراندک زمانی از دیگر کشورهای رقیب پیشی گرفت و حالا وقت آن فرا رسیده است که این کشور به خواست و تصمیم کاخ سفید، پا به عرصه نظامی بگذارد.

بحران موشکی؛ بهانه ای جدید برای رژیم صهیونیستی

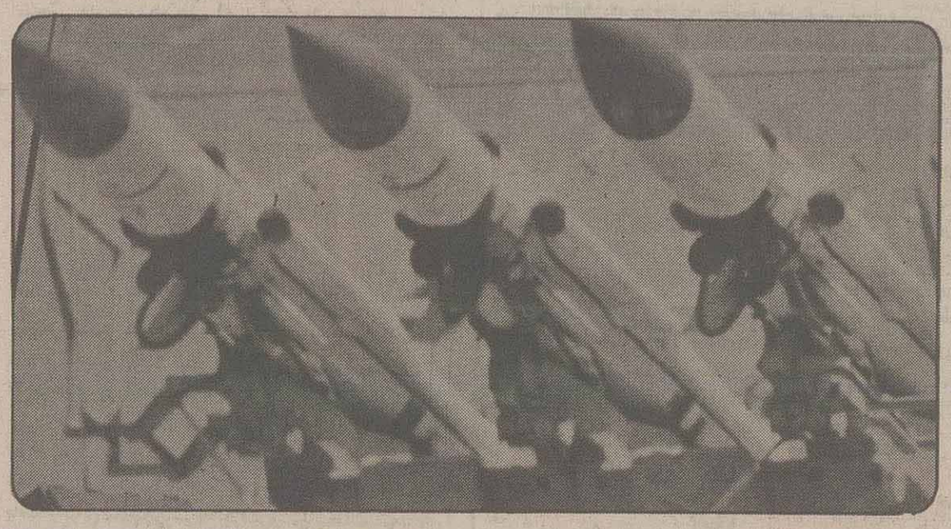

توسعه کمربند امنیتی و بدنبال آن گلوله باران شدید روستاها و مردم بیگناه در جنوب لبنان همگی حکایت از سیاست های نفاق افکنانه رژیم صهیونیستی دارد.

«بسمه تعالی»

چندی است که بحران موشکی میان کشورهای سوریه و رژیم صهیونیستی بوجود آمده است. این بحران از آنجا آغاز شد که سوریه تعدادی از موشکهای جدید خود را در «دشت بقاع» لبنان مستقر ساخت و بلافاصله با واکنش شدید رژیم صهیونیستی روبرو گشت که تهدید به از بین بردن و انهدام آنها نمود. پیدایش این بحران را باید در اختلاف استراتژی های سوریه و رژیم صهیونیستی در منطقه جستجو کرد. یکی از اهداف سوریه در استقرار موشکهای فوق الذکر همانان جلوگیری از پروازهای شناسائی هواپیماهای اسرائیل بر فراز خاک لبنان می باشد که مخالفت سوریه با کنترل هوائی این رژیم بر آسمان لبنان را بوضوح نشان می دهد. بدین ترتیب امنیت اسرائیل نمی تواند کماکان به بهای سلب امنیت اعراب بطور کلی و امنیت سوریه بالاخص تامین شود که در این میان یکی از اهداف رژیم صهیونیستی در منطقه، همانا دامن زدن به جو تشنج بوده و می باشد.

بطور کلی رژیم صهیونیستی با استقرار، حاکمیت، امنیت، و وحدت ملی در لبنان مخالف است و این را مغایر با سیاست های توسعه طلبانه و سرکوب گرانه خود می بیند و همین پروازهای شناسائی برفراز لبنان - که با استقرار موشکهای سوریه مورد تهدید جدی قرار می گیرد - خودحاکی از نقض حاکمیت لبنان توسط رژیم صهیونیستی می باشد. از این رو جای تعجب نیست که می بینیم بلافاصله چند روز پس از امضای قرار داد دمشق، هواپیماهای اسرائیلی بر فراز خاک لبنان بپرواز درآمده و در آسمان بیروت دیوار صوتی را شکستند و بدنبال آن دوسوء قصد به شخصیتهای مهم مسیحی لبنان صورت گرفت در این جریان رئیس سازمان های اطلاعاتی «نیروهای لبنانی» - گروه مسیحی امضاء کننده قرارداد دمشق - و اسکورت شخصی امین جمیل، مورد سوء قصد واقع شدند و چندین تن از محافظین آنان کشته و مجروح گردیدند. جالب توجه اینکه، پرده های دوسوءقصد فوق در منطقه مسیحی نشین شمال بیروت درست هنگامی بنمایش درمی آیند که اردوگاه مسیحی برسر قرارداد سه جانبه دمشق دستخوش تفرقه و دو دستگی گردیده است و درهمین رابطه زدو خوردهای اخیر بین گروه های مسیحی لبنانی را باید مورد بررسی قرار داد. توسعه کمربند امنیتی در جنوب لبنان و بدنبال آن گلوله باران شدید روستاها و مردم بیگناه جنوب این کشور، همگی حکایت از سیاست های نفاق افکنانهٔ اسرائیل دارد. اینجاست که این رژیم استقرار موشکها را بهانه قرارداده و مانع اجرای قرارداد دمشق می شود. قراردادی که با تمام نقص ها و ضعف هایی که دارد، شاید بتواند راه را برای برقراری صلح و امنیت و سازش ملی در لبنان هموار سازد که این خود بحث مفصل و مستقلی است که در جای دیگر باید مورد بررسی قرار گیرد. شاید دراین راستا است که سوریه برای اینکه این بهانه را نیز از دست حکمرانان تل آویو گرفته و راه را برای اجرای قرارداد دمشق هموار کرده باشد، بنابه گزارشات و رسانه های گروهی جهان تصمیم به خروج موشکهایش از لبنان گرفته است.

اروپا، میدان رقابت محصولات پتروشیمی ژاپن و کشورهای عربی

جامعه اقتصادی اروپا، دوشنبه گذشته (ششم ژانویه سال ۱۹۸۶) تصمیم گرفت که تعرفه گمرکی به محصولات پتروشیمی صادراتی از سوی عربستان سعودی به اروپا از جمله «پولی اتیلن» را به میزان ۱۲/۶ درصد افزایش دهد.

این اقدامات کشورهای عضو جامعه اقتصادی اروپا بدین جهت صورت می گیرد، که ژاپن تاکنون محصولات پتروشیمی را با قیمت نازلتری در اختیار کشورهای اروپای غربی قرار داده است.

در حال حاضر عربستان سعودی و چند کشور حوزه خلیج فارس با توجه به سرمایه گذاری فراوانی که در زمینه محصولات پتروشیمی و فرآورده های دیگر نفتی کرده اند، آماده اند تا برای این محصولات در جهان بازارهای خوب و محکمی را پیدا نمایند. چرا که این کشورها با بهره گیری از مجتمع های پتروشیمی مدرن و پیشرفته، در حال حاضر به مرحله صادرات رسیده و همین خود، در صورت موفقیت می تواند اساسی مستحکم از برای شکوفایی هر چه بیشتر اقتصادی آنان گردد.

اما ژاپن نیز که قبل از این تأمین کنندهٔ فرآورده های نفتی و مواد شیمیائی اروپا بوده است، با به میدان آمدن کشورهای صادر کننده ای چون عربستان سعودی نمی خواهد میدان رقابت را خالی کرده و آنرا به رقبای جدید بسپارد.

در این میان بیشتر از همه جامعه اقتصادی اروپا سود می برد. چرا که می تواند از میان صادر کنندگان محصولات پتروشیمی کشوری را انتخاب کند که بهای کمتری را برای محصولاتش می طلبد. البته در این راه مسائل سیاسی نیز بی تأثیر نیستند. تمایل اروپا، به خلع سلاح نمودن کشورهای پروتمند عربی از سلاح نفت و دیگر فرآورده های نفتی و حرکت به سوی تحقق هدف عدم نیاز به کشورهای خاورمیانه، از جمله عواملی است که جامعه اقتصادی اروپا را به سوی دیگر کشورهای تامین کننده مواد پتروشیمی سوق می دهد.

با توجه به نیاز کشورهای مختلف جهان به مواد پتروشیمی، بعید بنظر می آید که کشورهای عربی صاحب مجتمع های عظیم پتروشیمی از بازاریابی در سطح بین المللی ناکام بیرون آیند. اما مسئله فروش این مواد به اروپای غربی و دخیل بودن ژاپن در این امر، خود نشانگر این واقعیت است که اروپا بعنوان صحنه ای از رقابت بین ژاپن و کشورهای عربی تولید کننده نفت حوزه خلیج فارس همچنان باقی خواهد ماند و این جامعه اقتصادی اروپاست که هر چند گاهی بنا به مصلحت سیاسی - اقتصادی حاکم بر این قاره، کفه ترازو را به نفع یکی از طرفین به حرکت درخواهد آورد.

مرگ سفید؛ پدیده ای جدید در مصر

چندی است که مطبوعات مصر و دیگر کشورهای عربی، رشته سخن را به ترویج مواد مخدر در مصر کشیده و با هشدار، خواهان جلوگیری از انتشار بیشتر این ماده مرگزا درمیان جوانان این کشور شده اند. اما این مواد خانمانسوز از کجا و بدست چه کسانی به مصر وارد می شود، سخنی است که قاطعیت نیافته است. استعمال مواد مخدر دستاوردی از جوامع باصطلاح مترقی است که با پدیده های گوناگون سعی می کنند انسانهای بی هدف خود را با تکنولوژی پیشرفته از غربت درونی شان رهائی داده و نگذارند احساس پوچی کنند! زمامداران این جوامع استعمارگر که در کار تاراج کردن خیرات ملل دیگر هستند، همواره با یک مانع بزرگ روبرو می شوند. این مانع، ملت و بخصوص جوانان کشور تاراج شده هستند که سدی در برابر استعمار به حساب می آیند و تلاش می کنند سرمایه های خود را در امان نگهدارند. ازاین رو، جوامع استعماری به کمک حکام دست نشانده خود در کشورهای مختلف، جوانان را با مسائلی سرگرم و ناگزیر می کنند که دم برنیاورند و از اینجاست که پدیده ای مانند مواد مخدر رواج پیدا می کند. دراین میان امری که بر همه آشکار است این که، اگر کشوری در زیر یوغ مستقیم و غیر مستقیم استعمار باشد عارضه مواد مخدر نیز در آن سامان رواج دارد، اما اگر درکشوری که حکومت مردمی و انقلابی روی کار باشد، این عارضه ناپدید می شود یا حداقل عمومیت پیدا نمی کند

انتشار مواد مخدر درکشور مصر نیز سابقه طولانی دارد. برای مثال درسال ۱۹۲۰ که این کشور استقلال نداشت و بخشی از امپراطوری عثمانی به حساب می آمد، این پدیده رواج پیدا کرد. به این صورت که، طبقه مرفه مصرف توسط یک فرد یونانی که درکار خرید و فروش این ماده بود، با آن آشنا شد و چندی نگذشت که این پدیده درمیان طبقه متوسط نیز رواج یافت. تا جائیکه درسال ۱۹۳۰، آمار معتادین دراین کشور ۱۴ میلیونی به نیم میلیون نفر تخمین زده شد. دران زمان و به دلیل اعتراض های شدید ملت، حکومت وقت ناچار قوانین سخت گیرانه ای برای استفاده کنندگان ازاین مواد وضع نمود، اما این حالت هم چنان در نوسان باقی ماند تا اینکه در دهه شصت تقریبا محو شد. اما در چندسال اخیر بخصوص از اوایل دهه هشتاد، این عارضه بازهم گریبانگیر ملت مصر شده و گسترش روز افزون دارد.

در رابطه با این گسترش بی رویه چندی پیش کارشناسان اقتصادی و علوم سیاسی مصر در میزگردی اعلام کردند، مواد مخدر وارداتی مصر با مقدار کمکهای نقدی آمریکا به این کشور برابر است. هرچند دراین گفته طنزی نهفته است و می توان آندو را در رابطه با هم دانست، اما اگر واقعیت داشته باشد - که هیچ بعید نیست - با توجه به مقدار کمکهای آمریکا رقم بالای مصرف این ماده بدست می آید.

کمکهای امریکا به مصر چقدر است؟ طبق گزارش ها، کمکهای آمریکا به مصر مساوی با کل درامد مصر است. ناگفته نماند که درآمد مصر بر سه محور اصلی تکیه می زند که تقریبا با هم برابر هستند. این سه محور: عایدات فروش نفت، ارزهای وارداتی توسط مصریان شاغل درخارج از مصر و درآمد حاصله از عبور کشتی ها درکانال سوئز می باشد. حال اگر ارزش مواد مخدر وارداتی با این مبالغ مقایسه شود، معلوم می شود که رواج این پدیده درچه سطحی است.

بعد منفی دیگر این مساله این است که برخی کارشناسان اجتماعی و سیاسی مصر تاکید دارند که این مواد توسط اسرائیل در مصر پخش می شود و اسرائیل با این کار تلاش دارد سرمایه های جوان این کشور را نابود کند. حال گسترش دهنده این مواد در مصر، اسرائیل یا آمریکا باشد، فرقی دراصل قضیه بوجود نمی آورد. زیرا وقتی فقط در عرض چهارماه دریک روستا معادل ۵ میلیون لیره مواد مخدر کشف می شود، ملت مصر باید عمق مساله را دریابد و خود از تهاجم همه جانبه نظامی، اقتصادی و فرهنگی استعمار جلوگیری کند....

قیام قم؛ نقطه‌ی آغازی بر حرکت توفنده‌ی انقلاب اسلامی

بقیه از صفحه ۶

معده‌ی انقلاب می باشد که شرایط را برای ایجاد انقلابی جامع و کامل فراهم ساخت.

علی ایحال عوامل اصلی و اساسی انقلاب اسلامی را می توان چنین احصاء نمود:

۱ـ استبداد شدید و سلب هر نوع آزادی.

۲ـ زیر پا گذاشتن مقررات مذهبی و دینی.

۳ـ مسخ فرهنگ اصیل وجایگزینی فرهنگ و تمدن مغرب زمین.

۴ـ حضور مرئی و نامرئی استعمار کهنه و نو.

۵ـ ترکتازی و تسلط بیگانگان بر ملت اسلام (در واقع قبول انظلام واسترحام و بی توجهی به قاعده‌ی «نفی سبیل» که عامل حیاتی در سیاست خارجی و روابط ملت اسلام با غیر مسلمان ها و سایر دول است.)

۶ـ شکاف عمیق و تبعیض طبقاتی شدید و دو قطبی شدن جامعه ـ به قول معروف ثروت برای اقلیت، دریا دریا و محنت برای اکثریت کشتی کشتی!

۷ـ جدایی دیانت از سیاست.

۸ـ قتل، کشتار، شکنجه و... عوامل فوق و مسائلی از این قبیل، روح جمعی جامعه را جریحه دار ساخته و آتش از دل برآمده‌ی مردم به صورت آتشفشانی درآمد و ثمرات و اساس ستم را ذوب نمود، بدیهی است این عوامل، اثرات متفاوتی داشتند و شاید بتوان گفت علت این همه، همانا استبداد بوده است، زیرا مستبد، دشمن حق است و قاتل آزادی، چراغ عقل را می کشد واندیشه‌ها را به زنجیر می کشد.

به قول (کواکبی): «از حکمت های بلیغ متاخرین، این سخن ایشان است که «استبداد اصل تمامی فسادها می باشد.»(۳)

آری! در عصری که پرده‌ی شب، قصد ترور هرنوع تفکر آزاد و... را داشت، ملت رنج دیده و محرومیت کشیده‌ی ما برخاستند، حرکت کردند و به تنها آرزوی خویش که استقرار حکومت عدل اسلام است، نائل شدند. اینک دعای آحاد ملت ما این است که:

خدایا قلب تپنده‌ی امام امت، آنکه پیشاپیش، سدها را شکست و دروازه ها را گشود و همچنان بربالای قله‌ی آفتاب ایستاده تا با گرمی و صلابت ایمان و همت والای خویش، طومار طاغوتیان را درهم پیچید، همواره سلامت و استوار بدار. «والسلام»

پی نویس ها:

۱ـ وقتی حیوان کوچک با حیوان بزرگ و درنده مواجه می شود کاملا مسلوب الاراده گشته، قدرت فرار را از دست داده و خود را می‌بازد. به این حالت، «استبساع» گفته می شود.

۲ـ اقبال شناسی ـ سید غلامرضا سعیدی ـ صفحات ۱۱۶ و ۱۱۷ کتاب

۳ـ طبایع الاستبداد ـ ترجمه عبدالحسین میرزای قاجار ـ نقد و تصحیح محمد جواد صاحبی ـ صفحه ۸۱

کوهنورد ۲۲ ساله‌ای که در ارتفاعات توچال گم شده بود پس از ساعتها تلاش نجات یافت

غرب تهران ـ خبرنگار اطلاعات: جوان ۲۲ ساله‌ای که مدت ۳۰ ساعت درارتفاعات توچال سرگردان‌مانده بود پس از ساعت‌ها مبارزه بابرف وسرما به طورمعجزه آسائی نجات یافت وبا همت خودبه پائین برگشت.

وی مهدی نام دارد روز جمعه به تنهائی به قله توچال صعود کرد و هنگام برگشتن با تاریکی شب روبرو شد وراه اصلی راگم کرد وبه تنهایی تا صبح باسرمای شدید توچال دست وپنجه نرم کرد و بعد از ساعتها تلاش در حالیکه دچار سرمازدگی شده بود خود را به سربند رساند.

گفتگوی خبرنگار ما با یکی از امدادگران فدراسیون کوهنوردی

یکی از امدادگران فدراسیون کوهنوردی در گفتگوئی باخبرنگار حوادث اطلاعات در این زمینه گفت: روز جمعه گذشته کوهنوردی به نام مهدی (حدود ۲۲ ساله) جهت صعود به قله توچال با دو نفر از دوستان خود به پناهگاه شیرپلا عزیمت نمود، وعلی‌رغم توصیه همراهان خود به تنهائی به طرف توچال حرکت کرد حدود ساعت ۳ بعد از ظهر مامورین امداد فدراسیون کوهنوردی وی را در منطقه «سیاه منك» در حال صعود دیدند از وی خواستند از صعود به قله توچال جدا خودداری کند، ولی «مهدی» بدون توجه به توصیه امدادگران به راه خود ادامه داد وساعت ۴٫۵ بعد از ظهر موفق به صعود قله توچال گردید. اما هنگام برگشت به تاریکی هوا برخورد وراه راگم کرد در نتیجه شب را تا صبح در منطقه سنك سیاه توچال در هوای چند درجه‌زیر صفر ماند و به‌خواست خدا وتلاش خود تاصبح بیدار ماند و همین مساله عدم خوابزدگی باعث نجات وی شد.

وی افزود: صبح روزشنبه عدم بازگشت مهدی از کوه تلفنی به فدراسیون کوهنوردی اطلاع داده شد. بلافاصله امدادگران بعد از یك تحقیقات اولیه درمورد صحت قضیه ، یك گروه از امدادگران و کوهنوردان وتیم تجسس بابی سیم عازم ارتفاعات البرز شدند که صبح روز یکشنبه اطلاع حاصل شد، مهدی با اینکه دچار سرمازدگی شده بود خود را باتلاش بسیار به اوسون رسانده وبعد از استراحت در یك قهوه خانه‌به پائین مراجعت کرده است واین در حالی صورت گرفته که دست وپای او دچار سرمازدگی شده بود.

هشدار فدراسیون کوهنوردی

یکی ازمسئولین روابط‌عمومی فدراسیون کوهنوردی باردیگر از خانواده‌ها وجوانان عزیز درخواست کرد از صعود بدون تجهیزات کامل وبه صورت تك نفره به ارتفاعات البرز و قله توچال جدا بپرهیزند و حتی‌الامکان به‌ارتفاعات بالا صعود نکنند. وبه توصیه امدادگران فدراسیون کوهنوردی که فقط بخاطرجان عزیز آنان در ارتفاعات مستقرند توجه کنند تا شاهد این قبیل حوادث ناگوار نباشیم.

وی افزود: در روزهای تعطیل چند تیم از گروه امداد و تجسس فدراسیون در مناطق مختلف ارتفاعات البرز مستقر می‌شوند ولی این برادران همیشه‌ازجوانان ومردم گله‌دارند که گاهی به تذکرات آنها اهمیت نمی‌دهند وحادثه می‌آفرینند.

جوان معتادی که قصد خودکشی داشت توسط مامورین کلانتری شهرری نجات یافت

سرویس حوادث: «از موقعی که به هروئین معتاد شدم همیشه خانواده‌ام ، دوستانم مرا تحقیر می‌کنند به همین جهت هم تصمیم گرفتم خودم را بکشم تاشاید هم خودم وهم دیگران را راحت کنم.....».

مطالب بالا سخنان جوان ۲۴ ساله‌ای است که در آخرین لحظات خودکشی توسط‌مامورین تجسس کلانتری شهرری نجات یافت.

بنابر گزارش خبرنگار ما به نقل از روابط‌عمومی شهربانی :این جوان که حسن نام دارد ۶ ماه پیش معتاد شده بود وبرای خودکشی قصد داشت آمپول هوا بخود تزریق کند.

«حسن» برای این منظور چند روز پیش به باغ‌های نفرآباد شهرری رفت. مامورین تجسس کلانتری‌شهرری که از جریان اطلاع یافته بودند، بلافاصله به آنجا رفتند و با بررسی باغ‌های اطراف موفق شدند او را در آخرین لحظات اجرای تصمیمش پیدا کنند.

مامورین حسن را به کلانتری اعزام کردند واو در کلانتری به‌مامورین گفت ۶ماه است به هروئین معتاد شده‌ام ودر این مدت همیشه از طرف‌خانواده ودوستانم مورد تحقیر وسرزنش قرار می گرفتم.

من که متوجه شدم شخص معتاد در جامعه موقعیت‌بدی دارد و سربار اجتماع هستم ، تصمیم گرفتم با آمپول هوا خودکشی کنم.

مامورین کلانتری حسن را که اظهار ناامیدی از آینده می‌کرد راهنمایی کردند تا با ترك اعتیاد از این مشکل رهایی یابد واو نیز بالاخره با قبول این مطلب که ترك اعتیاد می‌تواند مشکلات‌اوراحل کنداز مامورین خواست تا او را برای این منظور کمك کنند.

در این رابطه پرونده‌ای در کلانتری تشکیل شد وبه همراه وی به دادسرای انقلاب اسلامی مبارزه با موادمخدر ارسال گردید تا مقدمات ترك اعتیاد وی‌فراهم شود.

در جاده بندر عباس ـ شیراز

در یك حادثه رانندگی ۹ نفر کشته و عده‌ای مجروح شدند

شیراز ـ خبرنگار اطلاعات:

دریك حادثه رانندگی که در جاده بندر عباس ـ شیراز رخ داد، ۹ تن کشته و عده‌ای مجروح شدند.

در این حادثه اتوبوس شماره ۷۳۸۵۳ـ تهران‌به رانندگی طراس نیکویی هنگامیکه از شیراز عازم بندر عباس بود ،در ۱۰ کیلومتری «طرویه» نی‌ریز ضمن برخورد باکمپرسی که‌در کنار جاده متوقف‌بود ، باتریلر شماره ۱۸۳۸۶ـ شیراز ـ۹۲ به رانندگی غلامحسین پورنگی به شدت تصادف کرد و درنتیجه ۹ تن از سرنشینان اتوبوس دردم کشته شده و تعدادی از مسافرین نیز مجروح شدند که مجروحین به بیمارستانهای شیراز ونی‌ریز انتقال داده شدند.

مامورین پلیس راه علت حادثه را بی توجهی‌راننده اتوبوس اعلام کردند.

عکس‌مقابل سلطانعلی ملاقاسمی فرزند عنایت سن ۲۹ ساله بمدت‌ده روزاست از منزل خارج و تاکنون مراجعت نکرده‌است‌کسانیکه از نامبرده اطلاعی دارند لطفا با تلفن ۳۵۸۱۶۰ و ۳۵۲۷۱۲

یك گاو فراری قبل از اینکه حادثه‌ای بیافریند با شلیك ۳تیر از پای درآمد

سرویس حوادث: گاوسرکشی که باعث وحشت ساکنان چندین خانه در خیابان ۲۴ متری تختی تهران شده بود باشلیك ۳ تیر مامورین کلانتری ۱۶ تهران کشته شد و به وحشت مردم پایان داد.

همین گزارش حاکیست در یکی از منازل خیابان ۲۴ متری تختی تهران یك راس گاو نگهداری می‌شد ناگهان ساعت ۱۲٫۱۰ دقیقه پریروز از خانه گریخت ودر سرراه خود وارد چندین باب‌خانه که در حیاطشان باز بود شد و باعث وحشت ساکنان خانه بخصوص کودکان شد. مردم از مامورین کلانتری ۱۶ تهران کمك طلبیدند. مامورین گشت کلانتری نیز به محل شتافتند واز مردم خواستند ضمن حفظ آرامش دور شوند سپس باشلیك ۳تیر گاو را از پای در آوردند.

چهارمین هفته نمایش در قویترین سینماها

قسمت دوم
سردار جنگل
رنگی سینماسکوپ
باشرکت: ولی ا... مؤمنی علی ثابت سیروس قهرمانی
پخش از: هدایت فیلم

محصول: ۱۹۸۲

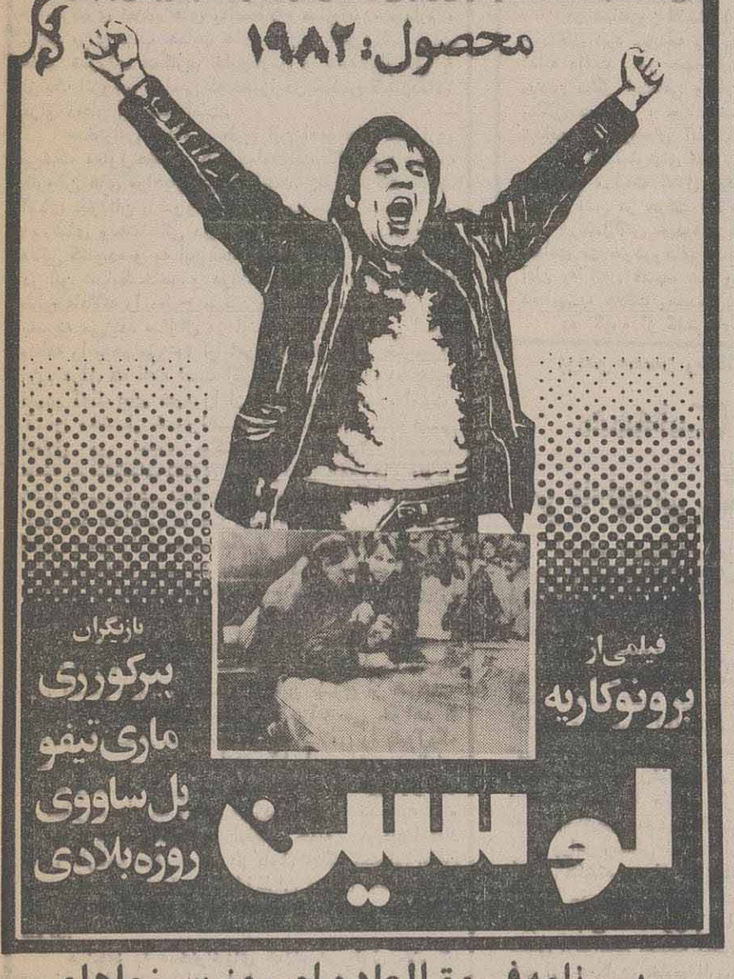

فیلمی از برونو کاریه
بازیگران پیرکوزری ماری تیفو پل ساووی روژه بلادی
لوسین

برنامه فوق‌العاده امروز سینماهای
آزادی (شهر فرنگ سابق) ـ بهمن (کاپری سابق) ـ کریستال لاله زارنو چهارراه منوچهری
فلسطین ـ فرهنگ (قلهک) ـ پیروزی

سبقت‌های بی‌موردو انحراف به‌چپ از عوامل اصلی تصادف می باشند

برنامه‌استثنائی بزرگترین سینماهای
پارس (اونیورسال سابق) استقلال (امپایر سابق) ملت
آسیا ـ لاله (رکس سابق) ـ تیسفون ـ سایه (ساینا سابق) ـ حافظ
شهرهنر ـ ماندانا ـ رنگین کمان

تشریفات
نویسنده و کارگردان: مهدی فخیم زاده
رنگی ایستمن کالر
باشرکت: مهدی فخیم زاده احمد هاشمی علی شعاعی احمد قدکچیان رحیم پودی

مجری طرح: جمشید حیدری مدیر فیلمبرداری: جمشید الوندی موسیقی: مرتضی حنانه تدوین: کامران قدکچیان دستیار کارگردان: محمدرضا یوسفی
همزمان با تهران: شیراز سینما بهمن (مترو سابق)
پخش از: پیمان فیلم تلفن ۶۷۰۶۵۲

بزودی در بزرگترین سینماهای استان بزودی
ایرج سرباز تقدیم میکند
اکبر رنجانپور ـ چنگیز وثوقی و ایرج سرباز
درفیلمی از: علی عسگری یک روز گرم
رنگی وایداسکرین

داود رضائی ـ حسین شهاب ـ نعمت گرجی ـ زهرا برومند ـ پریدخت اقبالپور منوچهر حامدی ـ محسن قبادی ـ احمد کاشانی ـ مرتضی نیکخواه محسن اصلانی ـ موسی شجاعی ـ بسیم ـ سیروس اعوانی ـ رحمان مقدم
و باشرکت افتخاری: شهاب کلیددارزاده و کودک هنرمند: فرهاد سرباز
مدیر فیلمبرداری: عباس ثانی قصه از: قاضی ربیحاوی تدوین: هوشنگ نیکپور
میکساژ و انتخاب موزیک: رضا اردلان تولیدی از: تعاونی راوک فیلم

پل نیومن ـ برت لنکستر
در فیلمی از: رابرت آلتمن
بوفالو بیل
رنگی

برنامه امروز سینماهای صحرا (ریولی سابق) ـ سپیده (دیانا سابق) ـ قدس (پولیدور سابق) و ادئون (سینمای خانوادگی)

برنامه امروز سینماهای بخش فرهنگی بنیاد مستضعفان

★ لوسین
آزادی (شهر فرنگ ۶۲۷۶۲۸) ۱۱ ـ ۱ ـ ۳ ـ ۵ ـ ۷ ـ ۸٫۴۵
★ گروهبان سیبولی
انقلاب (رویال ۸۲۹۷۸۵) ۹ـ۱۱ ـ ۱ ـ ۳ ـ ۵ ـ ۷
افریقا (۸۹۷۱۷۱) ۱۱ ـ ۱ ـ ۳ـ۵ـ۷
★ تشریفات ـ باشرکت: مهدی فخیم‌زاده
استقلال (امپایر ۸۹۳۹۴۲) (۲۲۵۸۶۰) ۱۰ ـ ۱۱٫۳۰ ـ ۱ ـ ۳٫۳۰ ـ ۵ ـ ۶٫۳۰
لاله (رکس ۳۱۸۲۴۲) ۱۰٫۳۰ ـ ۱۲٫۳۰ ـ ۲٫۳۰
۴٫۳۰ ـ ۶٫۳۰
★ آخرین تک شاخ
قیام (سینه موند ۶۴۸۳۲۱) ۱۱ـ۱۲٫۳۰ ـ ۲ ـ ۳٫۳۰ ـ ۵ـ۶٫۳۰
★ کمال‌الملک
شهرقصه (۶۲۷۲۹۰) ۱۰٫۴۵ ـ ۱ ـ ۳٫۱۵ ـ ۵٫۳۰ ـ ۷٫۳۰
★ تاتوره
پیام (۸۲۹۶۴۱) ۹ ـ ۱۱ ـ ۱ ـ ۳ ـ ۵ ـ ۷

برنامه امروز سینماها

★ سردار جنگل ـ با شرکت ولی‌الله مومنی ـ علی ثابت ـ سیروس قهرمانی
شهر تماشا (۹۲۲۵۴۸) ۹٫۳۰ ـ ۱۱٫۱۵ ـ ۱ ـ ۲٫۴۵ ـ ۴٫۳۰ ـ ۶٫۱۵
تهران (میامی ۷۵۴۳۲۹) ۹ ـ ۱۰٫۳۰ ـ ۱۲ ـ ۱٫۳۰ ـ ۳ ـ ۴٫۳۰ ـ ۶٫۳۰
ایران (۳۱۶۳۵۴) ۱۰ ـ ۱۱٫۳۰ ـ ۱ ـ ۲٫۳۰ ـ ۴ ـ ۵٫۳۰ ـ ۷
پیوند (میدان خراسان ۳۵۴۰۴۰) ۹ ـ ۱۰٫۳۰ ـ ۱۲ ـ ۱٫۳۰ ـ ۳ ـ ۴٫۳۰ ـ ۶
توسکا (۵۵۳۸۳۶) ۱۰٫۳۰ ـ ۱۲٫۳۰ ـ ۲٫۳۰ ـ ۴٫۳۰ ـ ۶٫۳۰
جام جم (لیدو ۵۴۱۲۸۲) ۱۰٫۳۰ ـ ۱۲٫۳۰ ـ ۲٫۳۰ ـ ۴٫۳۰ ـ ۶٫۳۰
شهر قشنگ سینمای خانوادگی (۶۴۷۷۷۷) ۱۰٫۳۰ ـ ۱۲ ـ ۱٫۳۰ ـ ۳ ـ ۴٫۳۰ ـ ۶
★ تشریفات ـ با شرکت: مهدی فخیم‌زاده
پارس (۹۳۶۹۵۳) ۱۰ ـ ۱۲ـ۲ـ۴ـ۶
سایه (۳۵۲۴۴۲) ۱۱ـ۱ـ۳ـ۵ـ۷
تیسفون (۵۴۱۸۸۲) ۱۰٫۳۰ ـ ۱۲٫۳۰ ـ ۲٫۳۰ ـ ۴٫۳۰ ـ ۶٫۳۰
ملت (۳۱۳۷۱۸) ۹ـ۱۱ـ۱ـ۳ـ۵ـ۷
حافظ (۳۹۱۰۷۴) ۱۰ ـ ۱۲ـ۲ـ۴ـ۶
رنگین کمان (۳۴۶۷۶۰) ۱۰٫۳۰ ـ ۱۲٫۳۰ ـ ۲٫۳۰ ـ ۴٫۳۰ ـ ۶٫۳۰
شهرهنر (۳۸۵۳۸۴۶) ۹ـ۱۱ـ۱ـ۳ـ۵ـ۷
ماندانا (۷۹۰۹۸۲) ۹٫۳۰ ـ ۱۱٫۳۰ ـ ۱٫۳۰ ـ ۳٫۳۰ ـ ۵٫۳۰ ـ ۷٫۳۰
آسیا (۶۴۳۹۰۹) ۱۰ ـ ۱۱٫۳۰ ـ ۱ ـ ۲٫۳۰ ـ ۴ ـ ۵٫۳۰ ـ ۷
★ تاتوره ـ باشرکت‌داود رشیدی ۶٫۳۰
مراد (۷۵۳۳۸۲) ۱۰٫۳۰ ـ ۱۲٫۳۰ ـ ۲٫۳۰ ـ ۴٫۳۰ ـ ۶٫۳۰
نادر (۳۱۴۷۹۵) ۸٫۳۰ ـ ۱۰ ـ ۱۱٫۳۰ ـ ۱ ـ ۲٫۳۰ ـ ۴ ـ ۵٫۳۰ ـ ۷
ری (۵۲۶۲۶۵) ۱۰ـ۱۲ـ۲ـ۴ـ۶
شاهد (۷۳۵۵۷۶) ۱۰ ـ ۱۲ ـ ۲ ـ ۴ـ۶
المپیا (۹۲۶۷۹۷) ۱۰٫۳۰ ـ ۱۲٫۳۰ ـ ۲٫۳۰ ـ ۴٫۳۰ ـ ۶٫۳۰
★ ۷ کودک قهرمان
فرهنگسرای نیاوران (۲ـ۲۸۷۰۸۱) شروع ۵ بعد از ظهر
★ آخرین تک شاخ (کارتون رنگی)
گلریز کوچک (یوسف‌آباد بالا ۶۲۸۷۱۳) ۱۰٫۳۰ ـ ۱۲ ـ ۱٫۳۰ ـ ۳ ـ ۴٫۳۰ ـ ۶
★ سرنوشت یک انسان ـ باشرکت سرکئی باندارچوک
عصر جدید سالن شماره ۲ (۶۵۲۵۵۰) ۱۱ ـ ۱ ـ ۳ ـ ۵ ـ ۶٫۳۰
★ آوای وحش
مولن‌روژ (۷۵۲۹۲۹) ۱۰٫۳۰ ـ ۱۲ ـ ۱٫۳۰ ـ ۳ ـ ۴٫۳۰ ـ ۶
★ یاد
آرش (۵۳۸۰۶۶) ۸ـ۱۰ـ۱۲ـ۲ـ۴ـ۶
★ عملیات خنده‌آور (رنگی)
گلریز (یوسف آباد بالا ۶۲۸۷۱۳) ۱۱ ـ ۱۲٫۳۰ ـ ۲ ـ ۳٫۳۰ ـ ۵ ـ ۶٫۳۰
★ حکومت سه مرد چاق
ماژستیک (سعدی ۶۶۸۴۶۱) ۱۰ ـ ۱۱٫۳۰ ـ ۱ ـ ۲٫۳۰ ـ ۴ ـ ۵٫۳۰ ـ ۷
★ دو نخاله فراری
شهلا (نازی‌آباد ۵۵۰۵۹۳) ۱۰ ـ ۱۱٫۳۰ ـ ۱ ـ ۲٫۳۰ ـ ۴ ـ ۵٫۳۰ ـ ۷
★ غنچه های‌سرخ
برلیان (۳۹۳۵۳۵) ۹ ـ ۱۱ـ۱ـ۳ـ۵ـ۷
★ کمال‌الملک با شرکت جمشید مشایخی ـ عزت‌الله انتظامی
بولوار (۶۵۵۲۹۲) ۱۰٫۳۰ ـ ۱۲٫۳۰ ـ ۲٫۳۰ ـ ۴٫۳۰ ـ ۶
★ افسانه نارایاما
عصر جدید سالن شمار یک (۶۵۲۵۵۰) ۱۰٫۳۰ ـ ۱ ـ ۲٫۳۰ ـ ۴ ـ ۵٫۳۰ ـ ۷ ـ ۸٫۳۰
★ بوفالوبیل
قدس (پولیدور ۸۹۴۵۸۵) ۱۰ ـ ۱۱٫۳۰ ـ ۱ ـ ۲٫۳۰ ـ ۴ ـ ۵٫۳۰
ادئون (۳۱۸۱۱۸) ۹ ـ ۱۱ ـ ۱ ـ ۳ ـ ۵ ـ ۷
سپیده (دیانا ۶۴۷۳۶۵) ۱۰٫۳۰ ـ ۱۲ ـ ۱٫۳۰ ـ ۳ ـ ۴٫۳۰ ـ ۶٫۱۵
صحرا (ریولی ۷۵۷۷۷۷) ۱۰٫۳۰ ـ ۱۲ ـ ۱٫۱۵ ـ ۲٫۳۰ ـ ۴ ـ ۵٫۱۵ ـ ۶٫۳۰
★ گروهبان سیبولی
مرکزی (سانترال ۹۲۸۶۸۶) ۱۰ـ۱۲ـ۲ـ۴ـ۶
جمهوری (نیاگارا)
آرام (پاسفیک ۷۵۳۳۱۱) ۱۰٫۳۰ ـ ۱۲ ـ ۱٫۳۰ ـ ۳ ـ ۴٫۳۰ ـ ۶
ارم (سهیلا ۳۱۶۴۲۴) ۱۰ـ۱۲ـ۲ـ۴ـ۶
★ لوسین
بهمن (کاپری ۹۲۸۴۰۱) ۱۰ـ۱۲ـ۲ـ۴ـ۶
کریستال (۳۱۷۶۷۵) ۹٫۳۰ ـ ۱۱ ـ ۱۲٫۳۰ ـ ۲ ـ ۳٫۳۰ ـ ۵ ـ ۶٫۳۰
فلسطین (۶۶۳۲۶۹) ۱۱ ـ ۱۲٫۳۰ ـ ۲ ـ ۳٫۳۰ ـ ۵ ـ ۶٫۳۰
فرهنگ (قلهک ۲۶۱۲۰۵) ۱۰٫۳۰ ـ ۱۲٫۳۰ ـ ۲٫۳۰ ـ ۴٫۳۰ ـ ۶٫۳۰
پیروزی (۳۴۴۵۷۰) ۱۰ ـ ۱۱٫۳۰ ـ ۱ ـ ۲٫۳۰ ـ ۴ ـ ۵٫۳۰ ـ ۷
★ دو نخاله فراری
آستارا تجریش (۲۷۴۰۲۲) ۱۰٫۳۰ ـ ۱۲ ـ ۱٫۳۰ ـ ۳ ـ ۴٫۳۰ ـ ۶

تئاترها

★ مسافرخانه
نمایش سیاه‌بازی با شرکت سعدی‌افشار ـ مهدی سنائی ـ حسن شمشاد ـ علی اژدری احمد عدیلی ـ نویسنده و کارگردان منوچهر پور احمد تالار سنگلج ضلع جنوبی پارکشهر شروع ۵ بعد از ظهر باستثنای روزهای شنبه تلفن ۵۲۵۴۴۴

نمایش تکراری صلح‌طلبی صدام

صدام یکبار دیگر دریک نمایش تکراری، دست خونین خود را به سوی جمهوری اسلامی دراز کرده و ادعا های دروغین صلح‌طلبی خود را مطرح ساخت.

صدام که به مناسبت شصت‌وپنجمین سالگرد تاسیس ارتش عراق سخن می‌گفت، اعلام کرد: آماده است تابراساس یک تفاهم متقابل و در چارچوب یک صلح عادلانه و به منظور حفظ امنیت منطقه ، دست دوستی بسوی جمهوری اسلامی دراز کند. او درعین حال خاطرنشان ساخت که این سخن از موضع ضعف نیست ، بلکه از موضع قدرت است.

تعمق و تطور در سخنان صدام، این واقعیت را آشکار می‌سازد که او در نهایت عجز و ناتوانی‌دست آلوده خود را دراز می‌کند تا شاید از این بن‌بست موجود رهائی‌یابد. اصولا صدام‌در طرح‌چنین مساله‌ای چند هدف را دنبال می‌کند:

نخست، جلب ترحم‌مردم عراق است‌که مدت‌هاست در خصوص پایان جنگ وی را تحت‌فشار قرارداده‌اند. دوم، ترسیم چهره صلح‌طلبانه‌ای از خود دربرابر افکار عمومی منطقه و جهان. سوم ، کوشش برای تحریک اعضای جنبش غیرمتعهدها و کنفرانس اسلامی برای از سرگیری تلاش های به‌اصطلاح صلح‌آمیز، چهارم ، تلاش برای جلب حمایت های مادی‌و معنوی‌کشورهای عضو شورای همکاری خلیج‌فارس و سرانجام خروج از یک انزوای سیاسی که اخیرا در سطح گسترده‌ای عراق دچار آن شده است.

سخنرانی صدام و طرح این ادعا های تکراری بی‌شک معلول‌حضور گسترده‌امت‌حزب‌الله درچارچوب کاروان های «راهیان کربلا» است. زیرا حرکت سیل‌آسای جوانان پرشور کشورمان به سوی جبهه‌ها ، دورنمای وحشتناکی در برابرصدام و سردمداران‌رژیم عفلقی گشوده و به این لحاظ است که دیکتاتور بغداد در این شرایط خاص و دریک نمایش ترحم‌انگیز، مساله صلح عادلانه را مطرح می‌کند و سنگ امنیت منطقه را بسینه می‌زند. سئوال در اینجاست که چه‌کسی امنیت منطقه را برهم می‌زند؟ آیا تهدید آشکار وزیر خارجه رژیم عراق که گفته است اگر کشور های حوزه خلیج فارس کمک های خود را از عراق دریغ کنند، امنیت آنان مختل خواهد شد، خود نوعی اخلال در امنیت دیگران نیست؟ آیا حمله به کشتیهای تجاری در سواحل کشورهای‌جنوبی خلیج فارس نوعی تجاوز به حریم‌امنیت دیگران نیست؟ امروزچه شرایطی موجب شده‌تاصدام باردیگر کشکول گدایی صلح را در دست بگیرد و به وزیر امور خارجه‌ی خود ماموریت بدهد تا در کنفرانس فاس که اینک در مغرب جریان دارد طرح صلح یک جانبه‌ای را ارائه دهد.

مساله قابل‌توجه در طرح صلح عراق تاکیدبر توقف فوری جنگ است که ضعف رژیم صدام را بیش‌از پیش آشکار می‌سازد. صدام در این طرح از شرکت‌کنندگان در کنفرانس اسلامی عاجزانه می خواهد تا با ادامه تلاشهای خود ،جمهوری اسلامی را بقبول‌یک آتش‌بس فوری متقاعد سازند. آیا طرح چنین مساله‌ای از سوی صدام فریبی بیش نیست؟ چه کسانی میتوانند به سخن صدام که زمانی قرارداد ۷۵ را یکجانبه پاره میکند و به یک کشور انقلابی حمله می‌کند اعتماد کنند. کارنامه سیاه صدام در طول جنگ تحمیلی نشان میدهد که خوشبین‌ترین تحلیلگران مسائل جهان هرگز نمی توانند ارزشی برای داعیه‌های موسمی صدام‌قائل شوند.

مراجعه به سخنرانیهای صدام در طول جنگ تحمیلی آشکار می سازد که او در هر شرایطی که رژمندگان اسلام‌حرکتی برای‌سرکوبی‌نیروهای تجاوزگر بعثی آغاز می کنند،بایک حرکت نمایشی مساله‌آتش‌بس را مطرح می سازد و باردیگر دست آلوده خود رادراز میکند تا خود را از این مخمصه نجات دهد.

امروز بهرتقدیر شرایط جبهه‌هابگونه‌ای است که سلحشوران اسلام بیش از هرزمان دیگر آماده‌اند تابایک حرکت سریع متجاوزین بعثی را سرکوب کنند و کسی که بیش از همه به شرایط فعلی جبهه‌ها وقوف کامل دارد، شخص صدام است.

او در طول جنگ ضربه‌های کوبنده نیروهای اسلام را از یک سو دریافت کرده و از سوی دیگر ضعف قوای خود را به عینه مشاهده کرده است اما عملا راههای آشتی رابسته و امروز که دستهای صدام تا مرفق به خون دوملت ایران وعراق‌آلوده شده‌است، جمهوری اسلامی نه تنها دست او رانمی فشارد، بلکه این دست آلوده را می شکند.

سخن آخر اینکه رزمندگان اسلام زمانی که‌قوای صدامی دریشت دروازه‌های اهوازبودند، دست‌دوستی بسوی صدام دراز نکردند و امروز که در پشت‌دروازه های بصره به دفاع مقدس خود ادامه میدهند، هرگز دست دوستی به سوی دیکتاتور بغداد دراز نخواهد کرد.

«خبرگزاری جمهوری اسلامی ـ مرکز اهواز»

۵ اسیر سودانی باگروهی‌ازخبرنگاران ملاقات کردند

★ یکی از اسرای سودانی : به راستی باید گفت که از سوی جمهوری اسلامی ایران بهیچ‌وجه در حق ماکوتاهی نشده است .

● گروهی از خبرنگاران داخلی و خارجی ، صبح دیروز با پنج تن از اسرای سودانی که قرار است ، آزاد شوند ، دیدارو در زمینه‌های مختلف با آنها گفتگو کردند .

بگزارش خبرگزاری جمهوری اسلامی ، خبرنگاران ، فیلمبرداران وعکاسان رسانه‌های خارجی و داخلی ضمن گفتگو با پنج اسیر سودانی در محل پادگان امام‌خمینی از چگونگی حضور آنان در جبهه‌های نبرد ونحوه اقامتشان درایران مطلع شدند .

اسرای سودانی در حالی که آثار خوشنودی ورضایت از اقدام انسان‌دوستانه‌ی مسئولین جمهوری اسلامی در چهره‌هایشان مشهود بود ، از تجربه تلخ‌اقامت در عراق و حضور در جبهه‌های جنگ با خبرنگاران سخن گفتند .

«حیدر حمزه موسی » اسیر جوان سودانی که در سال ۶۰ در جریان عملیات فتح‌المبین در جبهه دزفول به اسارت رزمندگان اسلام درآمده است ، ضمن تشریح نحوه اسارت خود گفت : من در سال ۱۹۸۲ راننده‌ی شرکت اتوبوسرانی در بغداد بودم . در آن هنگام وزیرکار وقت رژیم سودان به عراق آمد و بااین توجیهکه این جنگ ، جنگ بین عرب وعجم است ازکارگران سودانی مقیم بغداد خواست که به جبهه بروند .

وی افزود : درپی سخنان تهدیدآمیز وزیر کار سودان ، سندیکای کارگران عراق از من برای شرکت در جبهه دعوت کرد که پس از طی یک دوره نظامی ۱۰ روزه در یک پادگان در بغداد ، به جبهه اعزام شدیم .

«حیدر حمزه » درپاسخ بااین سئوال که‌آیا پس از آزادی به‌عراق بازخواهی گشت ، گفت : همان یکبار که‌به عراق رفتم برایم تجربه تلخی‌به جای گذاشت . من‌پس از آزادی به شهرمان «امدرمان » ونزد خانواده‌ام خواهم رفت .

وی برخورد و رفتار برادران ایرانی را در هنگام اسارت و مدت اقامت در اردوگاههای ایران بسیار خوب واسلامی توصیف کرد و گفت : دراین مدت از تمامی امکانات رفاهی و بهداشتی برخوردار شدم و ازبرادران ایرانی سپاسگزارم .

برپایه این گزارش ، «ابراهیم عبدالرسول » اسیر دیگر سودانی که به‌همراه «حیدر حمزه» در عملیات‌فتح ـ المبین به اسارت رزمندگان اسلام درآمده است ، گفت: من به عنوان کارگر ساده در یک کارخانه تولید لبنیات در شهر «کاظمیه» عراق مشغول به کار بودم که همانند «حیدر حمزه» توسط سندیکای کارگران عراق به جبهه دعوت شدم. البته اگر ما از رفتن به جبهه امتناع می‌کردیم، مشکلاتی را برای ما بوجود می‌آوردند و به احتمال قوی کارمان را از ما می‌گرفتند.

وی که به عنوان نیروی بسیج از سوی رژیم بعثی عراق به جبهه اعزام شده بود، گفت: باتوجه به‌تبلیغات رژیم عراق مبنی‌بر شکنجه اسرا در ایران، من پس از اسارت چون عراقی هم نبودم، وحشت زیادی داشتم. اما پس‌از مدتی احساس کردم که رحمت الهی شامل حال من شده است.

«عبدالرحمان‌آدم عدوی»اسیر سودانی‌که به‌عنوان مکانیک شرکت‌نفت عراق در جزایر مجنون مشغول به کاربود،درتاریخ ۸۴ر۲ر۲۳ درهمان‌محل‌به اسارت رزمندگان اسلام درآمده است، در گفتگو با خبرنگاران اظهار داشت:

چون من به تازگی از سودان به عراق رفته‌بودم، اطلاع نداشتم که جزایر مجنون منطقه نظامی محسوب می‌شود.

وی که همسر و سه‌فرزند دارد، ضمن تشکر از مسئولین جمهوری‌اسلامی‌که‌ترتیب‌آزادی‌وی‌را داده‌اند، از این‌که نزد خانواده خود بازمی‌گردد بسیار مسرور به‌نظر می‌رسید.

«عبدالرحمان آدم» ضمن دعا برای سلامتی امام خمینی به رفتار اسلامی و برادرانه مسئولین اردوگاه اشاره کرد و گفت: به‌راستی باید گفت که به هیچ‌وجه درحق ما کوتاهی نشده است.

«صلاح علی‌داود» یکی دیگر از اسرای سودانی که قرار است بزودی آزاد شود، گفت: من در جزایر مجنون راننده تانکر نفتی بودم که در جریان حمله‌ی برادران ایرانی به محاصره درآمدم و اسیر شدم. وی که ۱۰ سال است از سودان خارج شده و در رشته حقوق و علوم‌سیاسی در کشورهای مختلف عربی‌بطور ناتمام تحصیل کرده است، گفت: آخرین‌بار از سوریه‌به اردن رفتم. چون در آنجابه خارجیان اقامت نمی‌دادند، مجبور شدم به عراق بروم و مشغول به‌کار شوم.

وی افزود:پس‌از اسارت ،برادران رزمنده ایرانی به‌من بسیار محبت کردند و من از این‌که آزاد می‌شوم از مسئولان جمهوری اسلامی سپاسگزارم.

براساس این گزارش، «عمرمحمد عمر» اسیر دیگر سودانی که‌در جزایر مجنون به‌اسارت رزمندگان‌اسلام درآمده است ، ضمن تشریح نحوه اسارت خود گفت:

پس‌از اتمام درس در سال ششم دبیرستان برای کار به مصر و سپس به عراق رفتم و در شرکت‌نفت‌عراق در جزایر مجنون مشغول‌به‌کار شدم.

باآتش توپخانه ایران

یک‌مقر فرماندهی دشمن در جبهه‌جنوب نابودشد

★ سرویس سیاسی ـ باآتش سلحشوران سپاه اسلام یک مقر فرماندهی دشمن در غرب رودخانه اروندرود نابود شد و عده‌ای از نفرات یعنی به هلاکت رسیده ویا مجروح شدند .همچنین با عملیات بموقع نیروهای اسلام ، در حرکتستون‌های موتوری دشمن در منطقه عملیاتی «پنجوین » اخلال ایجاد شد . از سوی دوگروه گشتی دشمن که در مناطق عملیاتی «سومار » و «حسینیه » قصد نزدیک شدن به مواضع نیروهای ما را داشتند ، با آتش توپخانه رزمندگان اسلام متواری شدند .

اطلاعیه ستاد مشترک ارتش

اطلاعیه‌ی شماره‌ی ۲۳۴۴ ستاد مشترک دیروز به این شرح انتشار یافت :

«بسمه تعالی»

در شبانه‌روز گذشته (سه‌شنبه)تبادل‌آتش درسرتاسر جبهه‌های نبرد حق‌علیه باطل بابرتری آتش نیروهای اسلام ادامه داشت . در جبهه‌های شمالغرب با آتش نیروهای ما چندین سنگر اجتماعی وانفرادی ، سه‌دستگاه خودروی سنگین مهندسی ، چند قبضه خمپاره‌انداز دشمن منهدم و تعدادی از نیروهای آنان کشته و مجروح‌شدند .

حرکت ستونهای موتوری دشمن در منطقه عملیاتی «پنجوین » تحت کنترل دیده‌بانهای ما قرار داشته کهبا اجرای آتش در حرکت آنها ایجاد اختلال گردید .

درتبادل‌آتش جبهه‌های غرب چند سنگر اجتماعی ، تعدادی از خودروهای دشمن منهدم و دو انبار مهمات آنان به آتش کشیده شد و حدود ۲۰ نفر از مزدوران صدامی به هلاکت رسیده ویا مجروح شدند .

دو گروه از گشتی‌های دشمن در مناطق عملیاتی «سومار » و «حسینیه » قصد نزدیک شدن به مواضع‌نیروهای ما را داشتند که با آتش بموقع رزمندگان‌اسلام ،پس از تحمل تلفاتی متواری شدند .

در جبهه‌های جنوب نیز تبادل‌آتش جریان داشت که شدت آن در مناطق عملیاتی « طلائیه » و جزیره «مجنون » از سایر نقاط بیشتر بود و باآتش رزمندگان اسلام چندین موضع جنگ‌افزار دشمن منهدم و عده‌ای از قوای‌بعثی کشته و مجروح شدند .

روز گذشته براثر آتش توپخانه دشمن به‌چند خانه در آبادان آسیب رسید .

ستاد مشترک ارتش جمهوری اسلامی ایران »

نبرد در جبهه‌های باختران و ایلام

در بیست‌وچهارساعت گذشته ، رزمندگان‌پرتوان‌اسلام در ادامه نبرد خویش باتیروهای روبزوال صدامی در جبهه‌های باختران و ایلام ضمن جلوگیری ازهرگونه نقل‌وانتقالات نظامی دشمن زبون ، چهار دستگاه‌خودرو و دوانبار مهمات آنان را منهدم و ۱۹ تن از بعثیون کافر را کشته ویا مجروح کردند .

انهدام یک مقر فرماندهی

با آتش دقیق و موثر رزمندگان کفرستیز اسلام برروی مواضع واستحکامات صدامیان درغرب اروندرود ، طی ۲۴ ساعت گذشته یکمقر فرماندهی و ۵ سنگر اجتماعی دشمن منهدم وبیش از ۱۰ تن از قوای کفرصدامی کشته‌و یا زخمی شدند .

همچنین طی اینمدت براثر آتش سپاهیان اسلام ضمن مختل‌ساختن فعالیت مهندسی رزمی متجاوزین بعثی ـ صهیونیستی عراق ، ازهرگونه جابجایی‌و نقل‌و انتقالات‌دشمن جلوگیری شد .

برادر محسن رضائی‌در دومین روزسمینار از خراسان تا کربلا :

همه‌امکانات‌وسرمایه‌ها بایدبرای‌واردساختن ضربه‌نهائی بکارگرفته‌شود

اهواز- خبرنگاران اعزامی اطلاعات: دومین روز سمینار ازخراسان تاکربلا باسخنان برادر محسن رضائی فرمانده کل سپاه پاسداران درمحل مسجد امیرالمومنین اهواز دنبال شد .

فرمانده سپاه پاسداران درسخنان خود ضمن‌تشریح روند جنگ واهداف استکبار از برپائی جنگ تحمیلی اظهار داشت: هدف ابرقدرتها از تحمیل جنگ،جلوگیری ازاعلام موجودیت انقلاب اسلامی بود. بهمین دلیل فکر می‌کردند می‌توانند بوسیله سردار پوشالی قادسیه به‌این هدف برسند اما رهنمودهای حضرت امام وحضور مردم درصحنه آنها را مایوس کرد بطوری‌که اربابان صدام ناچار به تغییر رویه درجنگ شدند .

برادر رضائی افزود: ارسال انواع سلاحهای‌مدرن ازسال گذشته به‌عراق آغاز شده است که حاکی از خوف آنان از مقاومت بی‌نظیر ما است که امروزه درکاروان‌های کربلا متجلی است. وی بااشاره به‌عقب‌نشینی دوستان‌رژیم عفلقی ازمواضع گذشته گفت: ازسه ماه پیش درمواضع شورای همکاری خلیج فارس چرخشی دیده می‌شود و عقب‌نشینی آنها واضح است بطوری‌که اخیرا پادشاه عربستان سعودی صریحا در دیدار بایک مقام سیاسی کشورما گفته است: ماازحمایت صدام دست خواهیم‌کشید وطرفدار اسلام خواهیم بود.

برادر رضائی ضمن تاکید برادامه جنگ و مقاومت گفت: دنیای استکبار بزعم‌خودتامارا درذهن علیل‌خویش ذلیل نکند، باما کنار نمی‌آید وراه ما جز مقاومت چیز دیگری نیست .

وی در پایان ضمن‌اعلام این مطلب که درحال‌حاضر فقط ۱۲درصد بودجه صرف‌هزینه‌های نظامی می شود گفت: باید همه‌سرمایه‌ها وامکانات‌رابرای‌ضربه‌به‌استکبار و پایان جنگ بسیج نمود .

یادآور می‌شود که دراین روز آیت‌الله قاضی امام جمعه دزفول، حجت‌الاسلام سید محمد خامنه‌ای نماینده مشهد درمجلس‌شورای‌اسلامی وتیمسارظهیرنژاد،نماینده دوم امام در شورای عالی دفاع نیز جزو شرکت کنندگان درجلسه بودند .

سخنان امام جمعه مشهد

در ادامه جلسه امروز آیت‌الله شیرازی امام‌جمعه مشهد به‌ایراد سخن پرداخت وضمن بیان ابعاد روحانی و معنوی حاکم بر جبهه‌ها گفت: رزمندگان ما زندگی در دنیا راحیاتی عاریه می‌دانند وبرای‌رسیدن به لقای‌حق حضور در جبهه را بهترین طریق تشخیص داده‌اند که این کمال معنوی در نزد جوانان ما جالب است وبرای مسئولین ، می‌تواند بعنوان الگوئی مد نظر قرارگیرد.

امام جمعه مشهدافزود: یکی ازدستاوردهای‌سمینار، انتقال فرهنگ جبهه به ادارات می‌تواند باشد. فرهنگی که از خود بریدن وبخدا رسیدن در «راس آنست و می‌تواند منشاء اثرات مثبتی در درون جامعه باشد.وی در پایان برلزوم رسیدن جدی به‌مشکلات خانواده های رزمندگان تاکید کرد. این سمینار باسخنان تیمسار ظهیرنژاد ادامه یافت.

سحرگاه امروز توسط پرسنل نیروی‌دریایی

یک‌کشتی کانتینربر آلمانی در شعاع ۲۰۰ کیلومتری تنگه هرمز توقیف شد

● سرویس سیاسی ـ یک کشتی کانتینربر آلمانی به نام «ویل‌دوشارا» سحرگاه امروز در عمق آبهای دریای عمان توسط پرسنل‌هوشیار نیروی‌دریایی ارتش جمهوری اسلامی ایران توقیف و جهت بازرسی به‌یکی از بنادر جنوبی کشورمان هدایت شد.

یک مقام آگاه نظامی در گفتگوئی با خبرنگار اطلاعات ضمن اعلام این خبر افزود: ظرفیت این کشتی که دارای ۶۷۶ کانتینر می‌باشد،بیش‌از ۱۲۶۹۰تن می‌باشد ، که توسط واحد های سنگین نیروی دریایی‌در آبهای بین‌المللی دریای عمان و در شعاع ۲۰۰کیلومتری تنگه‌هرمز مشکوک و جهت بازرسی بیشتر به یکی از بنادر کشور هدایت شد.

برطبق اظهارات اولیه خدمه این کشتی، مقصد کشتی «ویل‌دوشارا» کشور کویت می‌باشد.

این مقام نظامی یادآور شد: در صورت مشخص شدن وضعیت این کشتی در زمینه حمل کالابرای رژیم عراق، طبق روش معمول نیروی دریایی‌ارتش جمهوری اسلامی ایران عمل خواهد شد و کالای آن تخلیه می‌شود.

فرمانده نیروی دریایی در گفتگویی با اطلاعات جزئیات توقیف کشتی «ویل‌دوشارا» را تشریح کرد

● سرویس سیاسی ـ ناخدا محمدحسین ملکزادگان فرمانده نیروی دریایی ارتش جمهوری اسلامی ایران ، ظهر امروز در گفتگویی با خبرنگار اطلاعات جزئیات توقیفکشتی آلمانی «ویل‌دوشارا» را تشریح کرد .

وی گفت : این کشتی سحرگاه امروز در دریای عمان توسط واحدهای شناور و ناوشکن نیروی دریایی متوقف شد و باتوجه به‌اینکه دارای کانتینرهای فراوانی‌بود ، جهت بازرسی بیشتر به طرف یکی از بنادر کشور هدایت شد که‌ساعت ۱۱ر۵ امروز بهلو گرفت .

فرمانده نیروی دریایی افزود : تاکنون‌وضعیت‌کالاهای این کشتی مشخص نشده است و ما امیدوار هستیم که با آغاز تجسس و بازرسی ،مشخصات کالاها تعیین گردد .

وی یادآور شد : این کشتی که دارای ۱۹ خدمه از کشورهای آلمان ، لبنان ، اسپانیا ، ترکیه و پرتغال می‌باشد ، از روتردام و هامبورگ حرکت کرده ومقصدش کشور کویت است.

ملکزادگان ضمن تاکیدبر هوشیاری پرسنل نیروی دریایی در حراست از آبهای دریایی کشور و اجرای‌اهداف خطیر جمهوری اسلامی ایران در زمینه بازرسی کشتی‌هایی واحدهای دریایی . ما هم‌اکنون در شعاع ۴۰۰ کیلومتری تنگه‌هرمز ودر دریای عمان گسترش یافته‌اند تا ضمن‌کنترل تردد کشتی‌ها ، کالاهای مشکوک به مقصد رژیم عراق را مورد بازرسی قرار دهند .

وی در پایان از ایثارگری‌های پرسنل نیروی دریایی‌در اجرای این‌امر خطیر تشکرو قدردانی کرد .

که دارای کالاهای نظامی برای رژیم عراق می‌باشند ،گفت:

بسمه‌تعالی

کلینیک ویژه بیمارستان شهید دکتر رهنمون (ایرانشهر سابق) با کادر مجهز تخصصی ذیل ازساعت ۲ر۳۰ الی۶ بعدازظهر بجز روزهای پنجشنبه و جمعه آماده پذیرایی بیماران میباشد.

کلینیک‌های تخصصی ـ زنان و مامائی ـ جراحی عمومی ـ ارتوپدی ـ کودکان ـ داخلی ـ جهازهاضمه ـ پزشکی‌خانواده ـ رادیولوژی

خیابان طالقانی خیابان بهار مزین‌الدوله‌بیمارستان شهید دکتر رهنمون تلفن ۹ـ۷۶۸۰۶۱

مدیر عامل کلینیک ویژه

تلویزیون انگلیس طی گزارشی اعلام‌کرد:

رزمندگان کرد عراقی جاده ارتباطی عراق ـ ترکیه را قطع کردند

★ لندن- خبرگزاری جمهوری اسلامی: رزمندگان کرد عراقی که‌از جانب ایران حمایت می‌شوند، مهمترین جاده ارتباطی عراق باترکیه را قطع کرده وخطوط لوله نفت‌را که درنزدیکی این‌جاده ودر شمال آن کشور قرار دارد، تهدید کردند .

گزارشگر شبکه تلویزیونی انگلیسی (ای- تی- دی) که‌سومین قسمت یک‌فیلم خبری درمورد کردستان عراق‌را چهارشنبه شب پخش کرد، ضمن اعلام این مطلب‌افزود: صدها تن از نیروهای «مسعود بارزانی» که ازجانب‌ایران حمایت می‌شود، دریکی از پایگاه‌های خود واقع در۱۶ کیلومتری شرق شهر (زاخو) درشمال عراق مستقرهستند ومهمترین رگ حیاتی رژیم بغدادرا درمنطقه مورد تهدید قرار داده‌اند .

این گزارشگر که دربالای یک منطقه کوهستانی که به گفته وی درچند کیلومتری جاده اصلی عراق به ترکیه قرار دارد، سخن می‌گفت، اظهار داشت: حکومت بغداد علیرغم استقرار ۱۰ هزار سرباز درشهر زاخو به منظور حفاظت ازاین جاده وخطوط لوله نفت قادر به‌مبارزه‌جدی با چریکهای کردکه این منطقه در حوزه فعالیت آنها قرار دارد، نیست .

خطوط لوله‌مذکورکه درزیرزمین قرار دارد، روزانه ۷۰۰هزار بشکه نفت عراق‌را جهت صادرات به‌بنادرترکیه درساحل مدیترانه حمل می‌کند. براساس همین گزارش، نیروهای بارزانی بادراختیار داشتن سلاحهای سنگین جدید وحتی موشکهای حرارتی که‌از طریق ایران‌دریافت کرده‌اند، نسبت به‌پرواز هلیکوپترهای توپدار عراق‌برفراز پایگاههای خود درشمال این کشور نگرانی ندارند .

دراین گزارش همچنین حمله غافلگیرانه ۳۵۰ تن از نیروهای بارزانی در روز روشن علیه دوکامیون حامل سربازان عراقی درجاده‌ای واقع در ۵کیلومتری‌زاخو به تصویر کشیده شد .

طی این‌حمله‌به‌گفته گزارشگر فیلم، ۱۶تن‌ازسربازان عراقی به‌هلاکت رسیدند وتعدادی مجروح شدند. لازم به یادآوری است: قسمت‌های اول ودوم این گزارش که به رشد مبارزه کردها در کردستان عراق وسرکوبی شدید غیرنظامیان توسط ارتش این کشور اختصاص داشت ، در روزهای دوشنبه وسه‌شنبه از همین شبکه تلویزیونی در بخشهای خبری آن پخش شد .

افسران بعثی آموزشهای تخصصی خود را درمصر می‌گذرانند

● تهران- واحد مرکزی خبر: تعدادی‌از افسران رژیم عراق بااتمام دوره های آموزش تخصصی خود در پایتخت مصر ، به بغداد بازگشتند.

به گزارش واحد مرکزی خبر، نشریه « الشراع» چاپ بیروت در آخرین شماره‌ی خود ضمن اعلام‌مطلب فوق، افزود:

بنابه درخواست دولت عراق، وزارت جنگ‌مصر موافقت کرد که گروهی از افسران بلندپایه خود را به عنوان مشاور نظامی به بغداد اعزام کند.

از سوی دیگرمنابع خبری ازداخل عراق گزارش دادند ، اخیرا ۴۵۰تن از متخصصان مسلمان عراقی‌از جمله چندین افسر بلندپایه بدلیل مخالفت با رژیم بعث‌از کار برکنار و بازداشت شده‌اند که از سرنوشت آنها اطلاعی دردست نیست. گفته می‌شود: رژیم عراق از افسران رده بالای مصری بجای افسران‌عراقی استفاده خواهد کرد.

پایگاه «عقره» مورد حمله‌نیروهای کرد عراقی قرارگرفت

● انقلابیون مسلمان‌کردهفته گذشته با آر.پی.جی.هفت وانواع سلاحهای سبک وخودکار به پایگاه مزدوران صدامی درداخل شهر «عقره» حمله کردند و هشت تن از مزدوران صدام را به‌هلاکت رساندند .

به گزارش نشریه «راه کربلا»، دراین عملیات دوسالن تجمع ودودستگاه خودرو منهدم‌ویکمنبع سوخت‌مزدوران صدامی به‌آتش کشیده‌شد.براساس این گزارش،انقلابیون مسلمان‌کرد پس‌از انجام این عملیات سالم به پایگاه‌های خود بازگشتند .

برای مبارزه با نهضت‌انقلابی مردم «سلیمانیه»

شهر سلیمانیه به‌محاصره نیروهای بعثی ـ صهیونیستی درآمد

★بدنبال قیام مردم مسلمان «سلیمانیه» و مخالفت شدید با سیاست‌های جنایتکارانه و ضدمردمی رژیم‌حاکم بر بغداد، نیروهای امنیتی و نظامی این‌کشور با احداث کمربند باصطلاح امنیتی، شهر سلیمانیه را به محاصره خود در آورند.

گزارشهای رسیده از داخل خاک عراق به واحد مرکزی خبر حاکی است : رژیم عفلقی ضمن تلاش مذبوحانه جدیدی برای کنترل نهضت انقلابیون مسلمان در شهر سلیمانیه، یک کمربند امنیتی به طول فاصله ۲۰ کیلومتر در اطراف این شهر احداث کرده و بامین گذاری این خط و استفاده از نورافکنهای قوی‌درهنگام شب، سعی دارد مجاهدین مسلمان منطقه را به محاصره درآورده و از کمک‌رسانی روستائیان اطراف به داخل شهر جلوگیری نماید.

این گزارش می افزاید : رژیم بعثی صهیونیستی تلاش می کند که با بمباران روستاهای سلیمانیه و کوهستانهای مجاور، روستائیان را وادار به‌مهاجرت از روستاهای خود و ترک منطقه سازد و باین ترتیب با آواره کردن مردم مسلمان کردنشین و اسکان آنان در شهرکهای نوبنیاد در مرکز و جنوب عراق، اعراب را بطور اجباری در مناطق شمالی جایگزین کردهاکند.

از سوی دیگر به گزارش «رویتر» روزنامه انگلیسی «فایننشال تایمز»، کردهای شمال عراق کنترل بخش بزرگی از شمال عراق را دردست خود دارند.

این روزنامه می‌افزاید: به همین دلیل رژیم عراق مجبور شده بر تعداد نیروهای خود در شمال عراق بیفزاید. واین در حالی است که دولت عراق به آنها در جبهه‌های جنوبی نیاز وافر دارد.

بنوشته‌این روزنامه انگلیسی، ۱۶۰ هزار نیروی عراقی مامور حفاظت از تاسیسات دولتی عراق درشمال بخصوص مراقبت ازخط لوله‌نفت عراق‌به ترکیه شده‌اند.

مدیر باشهامت ، نه‌منت‌پذیراست، نه‌منت‌گذار

بقیه از صفحه ۸

افراد که ماشین نیستند. ابتکارو خلاقیت‌از خصوصیات آدمیزاد است. مدیران ماشینی و درگیر قانون بهمان اندازه خطرناکند، که مدیران بی‌نظم و بی اعتنا به مقررات. گروهی قانون را رها کرده و عده‌ای سخت آن را می گیرند. مردم بین‌این دوفشار گرفتارند!مشکلی نیست که با فکر و تدبیر آسان نشود. هراس بعض‌از مدیران موجب و موجد بروکراسی است و کاغذبازی ناشی از ضعف اعتماد! مدیری که کوچکترین کارش باید با اجازه مقام بالاتر باشد و اختیاری ندارد چگونه می توان از او مسئولیت خواست!

گاهی برای حل یک مساله کوچک، همه دستگاه ها عاجز میمانند و مراجعه کننده هم گرفتار ودرمانده!!

معلمی در کلاس مساله‌ای را به این صورت‌عنوان کرد : شخصی ۷۵ تومان پول داشت، ۳ کیلو پرتقال خرید کیلوئی ۲۵ تومان... یکمرتبه متوجه‌شد همه‌مطلب را گفته ... ادامه داد : پیدا کنید پرتقال فروش را ؟!

حالا این حلقه مفقوده و پرتقال فروش کیست‌و کجاست ؟! همه دنبالش هستند.!

گزارش روی گزارش انباشته و پرونده قطوری بوجود می آید اما مشکل همچنان باقی است.

اینجا حکیمی خارکن لازم است و مدیریتی قاطع و سالم تا براساس درایت و توجه به صداقت و اعتماد به همکارانش در رفع معضل بکوشد. زیرا انعکاس‌چنین مدیریت‌هائی نه تنها ذینفع بلکه همه‌مردم را متاثروبدبین و یا حداقل بی‌تفاوت خواهد نمود.

● ۳ـ مدیر باید به وعده‌ای که به کارمند یاارباب رجوع میدهد عمل کند. وفای به عهد برادر راستی و عدالت می باشد و کسیکه وفای به عهد نداشته باشد از انسانیت بیرون رفته است.

از علامت‌های مومن این است که : امانت‌ها و عهده خودشان‌را حفظ کنند،چنانچه در قرآن کریم آمده: «الذین هم‌لاماناتهم و عهدهم راعون.»

کار مراجعه کننده را به امروز و فردا نیفکنید و آنقدر او را سرندوانید، که عطای شما را به لقایتان به بخشد».

در اینجا بفرموده حضرت صادق علیه‌السلام‌توجه کنید:

ـ حضرت می فرماید : علامت منافق سه چیز است:

● الف ـ دروغ میگوید.

● ب ـ خلف وعده می نماید.

● ج ـ در امانت خیانت میورزد.

★★★

امید است مدیران به آنچه رضای خداست عمل نمایند و رفتار هریک درسی عملی برای دیگری باشد.

اینگونه نباشد :

«طایفه‌ای نماز جماعت میخواندند، یکی‌از ایشان سخنی گفت. دیگری ملامتش کردکه سخن‌گفتی ونمازت باطل شد. یکی دیگر به‌خندید که نماز هردو اشکال‌پیدا کرد. دیگری گفت، نماز هرسه‌باطل شد. نفرآخر گفت : شکر خدای را که من هیچ نگفتم !!»

حضرت رسول (ص) میفرماید : «من برامتم از شر مومن و مشرک بیم ندارم، زیرا مومن را ایمان‌مانع فساد است و مشرک را همان شرک نابود می کند.» تنها از عالم منافق میترسم، که گفتار زیبا و کرداری زشت دارد.»

هرکه او آگاه‌تر پردردتر

هرکه او هشیارتر رخ زردتر

سخن را باتقدیم کاریکاتوری بپایان میبرم و شما رابه خدا می سپارم. خداحافظ کردارنیک شما باشد.

عکس بالا امیدعلی قبادی فرزند نظر سن ۳۰ ساله بمدت ۶ روز است از منزل خارج و تاکنون مراجعت نکرده است کسانیکه از نامبرده اطلاعی دارند لطفا با تلفن ۶۶۳۴۷۵ و یا به آدرس خیابان فلسطین بین تیر و لبافی نژاد و ناهید ساختمان ۱۴۱ مرادی تماس و خانواده‌اش را خوشحال سازند.

«بسمه تعالی»

آگهی مزایده

۱ـ بانک مسکن عرصه واعیان و سرقفلی تعدادی مغازه نوساز واقع در مجاورت مجموعه واحدهای مسکونی شهید دکتر چمران تبریز که کلا تخلیه و آماده تحویل است را از طریق مزایده بفروش میرساند.

۲ـ داوطلبان میتوانند همه روزه برای کسب اطلاعات بیشتر و دریافت برگ شرایط مزایده بیانک مسکن شعبه تبریز مراجعه نمایند.

۳ـ متقاضیان میتوانند پیشنهاد کتبی خود را بانضمام قبض سپرده شرکت در مزایده که مبلغ آن باید از پنج درصد مبلغ پیشنهادی کمتر نباشد و همچنین برگ شرایط امضاء شده تاساعت ۹ صبح روز دوشنبه ۱۳۶۴/۱۰/۲۰ درپاکت لاک ومهر شده بیانک مسکن شعبه تبریز تسلیم ورسید دریافت دارند.

۴ـ جلسه مزایده درساعت ۱۰ صبح همان روز درمحل شعبه مزبور تشکیل و پیشنهادهای رسیده باز و قرائت خواهد شد.

۵ـ حضور پیشنهاد دهندگان درجلسه مزایده آزاد است.

۶ـ کلیه هزینه آگهی های مزایده ومالیات و ثبت ستدانتقال و غیره بعهده خریدار میباشد.

۷ـ بانک مسکن درقبول یا رد هریک از پیشنهادها در هرمرحله مختار است.

م الف ۲۵۰۶۰

بانک مسکن

مجالس ترحیم

با کمال تاسف و تالم، ارتحال حضرت حجت ـ الاسلام و المسلمین جناب آقای حاج سید مهدی صدر عاملی را که از خاندان سیادت وعلم و خدمتگزاران اهل بیت عصمت و طهارت بودند به اطلاع دوستان و آشنایان میرساند. مجلس ترحیم آن مرحوم روز پنجشنبه۱۹ر۱۰ر٦٤ ازساعت ۵ر۲ الی ۵ بعد از ظهر در مسجد صفا واقع در خیابان نظام‌آباد، ایستگاه عظیم‌پور منعقد خواهد بود. امید است با تشریف فرمائی خود شادی روح آن مرحوم وتسلی خاطر بازماندگان آن فقید را فراهم آورید.

عاش سعیدا و مات سعیدا

ضمنا مجلس ترحیم بانوان در تاریخ مذکور درمنزل مرحوم برگزار میشود.

خانواده‌های صدر عاملی ـ سید محمد صدر عاملی ـ دکتر سید محمدعلی صدرعاملی ـ صدر ـ مستجابی‌ـ صدرزاده ـ رجال‌ـ خادمی ـ قمی ـ نجاتی‌ـ طباطبائی‌قمی‌ـ سلطانی طباطبائی ـ هاشمی فشارکی ـ شاه حسینی ـ امیر جمشیدی ـ صادقی ـ فیروزان و خانواده‌های وابسته.

آ ـ ۲۲٦٦۱

بانهایت تاسف درگذشت نابهنگام فریدون پزشکی‌نژاد کارشناس وزارت فرهنگ و آموزش عالی رابه اطلاع بستگان و آشنایان آن فقید میرساند.

مراسم ترحیم روز جمعه ۲۰ر۱۰ر٦٤ از ساعت ۱۱ الی ۱۳ بعداز ظهر درمسجد فخر (فخرالدوله سابق) واقع در دروازه شمیران منعقد میگردد.

خانواده‌های‌ـ پزشکی نژاد‌ـ محمدی قایقچی‌ـطریقی بینا‌ـمحمدی راد‌ـ نصیری‌ـ آشفته‌ـمعینی‌ـ هدائی‌ـدهقانی‌ـ فرزاد‌ـ محمودی‌ـ سیما‌ـ جگینی‌ـ روشنائی‌ـ پارسائی ـ نثار حسینی و سایر بستگان.

آ‌ـ٤۷٤۹

اناالله‌وانا‌الیه‌راجعون

باانده فراوان درگذشت مرحوم مغفور شادروان آقای **محمد ایرانی** همسر بانو عذرا ایرانی و پدر آقایان مهندس علی ایرانی و مهندس منوچهر ایرانی و مهندس فریدون ایرانی و بانوان مهجبین و مهین ایرانی راباطلاع اقوام و دوستان و آشنایان و همشهریان گرامی میرساند مجلس ختم مردانه و زنانه آن‌مرحوم از ساعت (۱تا۳بعداز ظهر) روز یکشنبه ۲۲ر۱۰ر٦٤ در مسجدالجواد واقع در میدان هفتم تیر منعقد میباشد

خانواده‌های: ایرانی ـ علاقمند ـ سیادتی ـ کیوان‌ـ نراقی ـ مرشدی ـ نراقی‌پور ـ شاد ـ آل‌یاسین ـ امام ـ فیاض لاریجانی ـ حصیبی ـ کاشانیان ـ خسرو شاهی ـ نیکخواه ـ بهبودی ـ رضوانی ـ گیتی وسایرخانواده‌های وابسته

اناالله‌وانا‌الیه‌راجعون

بانهایت تاثر و تالم درگذشت مرحوم **سیدمحمد** نقی ابن‌سجاد عضو هیئت مدیره اتحادیه تعاونیهای‌مصرف‌محلی استان تهران را باطلاع دوستان و آشنایان و کلیه شرکتهای تعاونی مصرف محلی میرساند. بدین مناسبت مجالس ختم مردانه و زنانه بشرح زیر منعقد خواهد شد:

۱ـ روز یکشنبه ۲۲ر۱۰ر٦٤ از ساعت۳الی۵بعدازظهر در دارالتبلیغ حضرت امیرالمومنین(ع)(خانقاه صفی‌علیشاه)

۲ـ روز سه‌شنبه ۲٤ر۱۰ر٦٤ ازساعت۳الی۵بعدازظهر در مسجدالعذرا (طالقانی) واقع در خیابان ولیعصر (عج) اول زعفرانیه خیابان مقدس اردبیلی.

هیئت مدیره، مدیرعامل و کارکنان اتحادیه تعاونیهای مصرف محلی استان تهران

آ‌ـ۲۲٦۲٦

بدینوسیله ضمن اظهار تاسف و تالم درگذشت **سیدمحمد** تقی ابن‌سجاد رابه‌اطلاع کلیه دوستان و آشنایان‌میرسانیم.

مجلس ترحیم زنانه و مردانه‌آن‌شادروان روزیکشنبه ۲۲ دیماه از ساعت ۳الی۵ بعدازظهر در دارالتبلیغ حضرت امیرالمومنین (ع) (خانقاه صفی علیشاه)برگزار خواهدشد.

خانواده‌های: ابن‌سجاد، یموت‌مقدم ـ لطفی ـدستغیب‌ـ روح‌الایمان ـ محمودی ـ رهبین ـ سلطان‌میراحمد ـ منشی‌پور‌ـ ابو الحسنی‌ـانجوی‌ـ مهاجری‌مقدم‌ـ عالی‌نسب‌ـ رحیمی ـ اسکندری‌ـ نعمت‌اللهی ـ مهندس‌کاوه ـ کجوری و سایر بستگان.

آ‌ـ۲۲٦۲۷

بانهایت تاسف درگذشت همسر و پدر گرانقدرمان سیدمحمد تقی ابن‌سجاد راباطلاع عموم دوستان و آشنایان میرسانیم.

مجلس ترحیم زنانه و مردانه آن شادروان‌روزیکشنبه ۲۲ دیماه‌ازساعت ۳الی۵دردارالتبلیغ‌حضرت‌امیرالمومنین(ع) (خانقاه صفی‌علیشاه) برگزار خواهد شد.

«ملوکیموت مقدم‌ـ سینا‌ـ سیمین‌وسرور ابن‌سجاد»

آ‌ـ۲۲٦۲۸

با یکدنیا تاسف و تاثر درگذشت ناگهانی مرحوم سیدمحمد تقی ابن‌سجاد عضو هیئت مدیره شرکت تعاونی مصرف ساکنان محله محمودیه را باطلاع میرساند، بهمین مناسبت‌مجلس ترحیم زنانه و مردانه از ساعت ۳الی۵بعداز ظهر روز سه‌شنبه ۲٤ر۱۰ر٦٤ در مسجدالعذرا (طالقانی) واقع در خیابان ولیعصر (عج) اول زعفرانیه خیابان‌مقدس اردبیلی برگزار میگردد.

امام جماعت و هیئت امناء مسجد طالقانی ـ شورای‌اسلامی محله ـ شرکت تعاونی مصرف ساکنان محله محمودیه و سایر دوستان

آ‌ـ۲۲٦۲۹

اناالله‌و انا‌الیه‌راجعون

بانهایت تاثر و تالم درگذشت‌شادروان‌مرحوم‌مغفور حاج **حیدر نیکخواه بهرامی** بزرگ خاندان‌نیکخواه بهرامی را به‌اطلاع دوستان و آشنایان میرساند به همین مناسبت مجلس ختم مردانه وزنانه آن‌مرحوم‌روزیکشنبه۲۲ر۱۰ر٦٤ از ساعت ۳الی۵ بعدازظهر در مسجد ولیعصر واقع در خیابان آذربایجان (خشمت‌الدوله سابق) چهارراه کیوان برگزار میگردد.

با تشریف فرمایی خود روح آن مرحوم را شاد و تسلی‌خاطر بازماندگان خواهید بود.

دکتر منصور نیکخواه‌بهرامی ـ مهندس‌ناصرنیکخواه بهرامی ـ مهندس حمید نیکخواه‌بهرامی ـ مهندس‌محمدعلی نیکخواه بهرامی

و خانواده‌های: نیکخواه بهرامی ـ محمودی ـ مقدم ـ موسوی ـ افشار‌ـ امینی‌ـ رفیع‌ـ ابراهیمی‌فخار ـنظریان‌ـ نظری ـ دکتر مختاری‌ـ پوراحتشامی‌ـ مصطفوی‌ـ قنبری‌ـ شایورزاده‌ـ منفرد‌ـ سروش‌ـ صمدی‌بهرامی‌ـ صمیمی‌مقدم‌ـ حاجی شیرزی ـ کشاورز ـ سوسنی ـ باقری و سایر خانواده‌های وابسته

آ‌ـ۱۱۸۱۲

بانده بی‌پایان درگذشت همکار گرام و پیشکسوت ارجمند جناب آقای **دکترابو القاسم صداقت** رابه اطلاع کلیه همکاران و دوستان می‌رساند. مراسم بزرگداشت آن شادروان در روز شنبه بیست ویکم دیماه از ساعت ۳تا۴ بعدازظهر در دارالتبلیغ امیرالمومنین (خانقاه صفی‌علیشاه) برگزار می‌شود از عموم همکاران عزیز تقاضا می‌شود شرکت فرمایند.

هیئت مدیره جامعه داروسازان ایران

آ‌ـ ٤۷۰۱

بانهایت تاسف درگذشت همسر و پدر بزرگوارمان جناب آقای **دکترابو القاسم صداقت** را به اطلاع منسوبان و دوستان می‌رساند مراسم ترحیم آن روانشاد (آقایان ـ بانوان) در روز شنبه بیست ویکم دیماه از ساعت ۳تا۴ بعداز ظهر در دارالتبلیغ امیرالمومنین (خانقاه صفی‌علیشاه) برگزار می‌شود.

عزیزه ایمانی نامور ـ گوهر متین (صداقت) ـ دکتر عباس صداقت ـ دکترضا صداقت ـ مهندس صادق صداقت.

آ‌ـ ٤۷۰۱

بانهایت تاسف و اندوه فراوان درگذشت جناب آقای **دکترابو القاسم صداقت** رابه اطلاع کلیه منسوبان و دوستان می‌رساند مراسم ترحیم آن شادروان روز شنبه بیست ویکم دیماه از ساعت ۳تا۴ بعداز ظهر در دارالتبلیغ امیرالمومنین (خانقاه صفی‌علیشاه) برگزار می‌شود.

خانواده های : صداقت ـ نفیسی ـ دکترمتین ـ کشوری‌راد ـ قندی ـ لچمن ـ خرازی ـ بینا ـ حکیمی ـ دکترداودزاده ـ شریفی‌ـ مجد ـ صحت ـ تنها ـ شفیعی ـ ابراهیمی ـ ایرانی ـ رجائی ـ ممقانی ـ رضوی ـ اعتمادمقدم ـ مظفری ـ ایمانی نامور ـ دکتر اسلامنور ـ مرندیان ـ دکتر تسلیمی ـ دکتر سیاهپوش ـ دکتر مفتاحی ـ عظیمی ـ زنوزی ـ غنی‌نژاد ـ مهندس بهنیا .

آ‌ـ ٤۷۰۱

بسم رب الشهداء و الصدیقین

خدایا تو شاهد باش که چگونه جوانان ما به ندای حسین زمانت لبیک گفته و به جنگ دشمن دین خدا می‌روند وچه‌سبکبال شهادت را در آغوش می‌گیرند.

بدینوسیله شهادت پاسدار اسلام برادر **یوسف دائی ماسوله** فرمانده دیده‌بانی توپخانه خاتم‌الانبیاء که در نبردبا صدامیان کافر شربت شهادت نوشیدو به لقاء الله پیوست را به اطلاع کلیه دوستان و آشنایان میرساند. به همین مناسبت مجلس ختم‌آن‌شهید روز پنجشنبه۱۹ر۱۰ر٦٤ از ساعت ۳تا۴ بعدازظهر در مسجد امام حسن مجتبی(ع) واقع در دولت آباد فلکه سوم ستاد ناحیه‌یک بسیج‌شهر ری‌با سخنرانی حجت‌الاسلام احمدیان نماینده امام درسپاه پاسداران ناحیه ری منعقد می‌باشد. مجلس ختم دیگری‌از طرف دوستان شهید در روز جمعه ۲۰ر۱۰ر٦٤ از ساعت ۲ الی٤درمسجد جامع‌المهدی واقع در فلکه اول دولت‌آباد برگزار می‌گردد.

ضمنا شب هفت آن شهید روز یکشنبه ۲۲ر۱۰ر٦٤ از ساعت ۲الی٤ در مسجد امام حسن مجتبی منعقد می‌گردد وسیله آباد و ذهاب برای رفتن برسرمزار شهید از همان مسجد آماده حرکت‌می‌باشد.

خانواده شهید

آ‌ـ۱۱۸۱۱

بازگشت همه بسوی اوست

بانهایت تاثر و تالم فقدان ناگهانی همسر ـ خواهر ـ مادر و مادر همسر عزیز و گرانقدرمان را به استحضار خویشاوندان ـ دوستان ـ همشهریان و آشنایان محترم می‌رساند. مجلس ترحیم آن فقیده سعیده از ساعت ۳تاه بعداز ظهر روز جمعه بیستم دی ماه ٦٤ در مسجدالجواد برگزار خواهد شد.

رضا صرافزاده یزدی ـ حاجیه بی‌بی ـ سیدجلیل و سید احمدآقا ـ معصومه ـ فاطمه ـ محمد و علی صراف یزدی ـ محمد دهستانی ـ مهدی‌آقا .

مسجدالجواد از ورود بانوان بدون چادر ضخیم ویا حجاب کامل اسلامی معذور است.

آ‌ـ۲۲٦۱٤

اناالله و انا الیه راجعون

بانهایت تاسف و تاثر درگذشت ناگهانی سیده علویه متعلقه جناب آقای رضا صرافزاده یزدی را به استحضار همشهریان ـ دوستان و آشنایان می‌رساند. مجلس ترحیم آن فقیده حشرهاالله مع‌اجدادهاالطاهرین از ساعت ۳تاه بعداز ظهر روز جمعه بیستم دی‌ماه ۱۳٦٤ در مسجدالجواد منعقد خواهد بود.

خانواده های : صرافزاده ـ آقا ـ دهستانی ـ ریسمانی ـ جلیلی ـ حکمت یزدی ـ نیکپور ـ پورنیک ـ برکت ـ میرجلیلی ـ اکبری ـ عاصمی ـ زندمقدم ـ مروستی ـ ابریشمی ـ دفتری ـ معتمدی ـ صیرفی وسایر خانواده‌های وابسته .

آ‌ـ۲۲٦۱۳

هو الباقی

بانهایت تاسف و تاثر درگذشت شادروان حاج سید محمد علی علوی زاده بزرگ خاندان علوی زاده را در سبزوار به‌اطلاع دوستان و آشنایان میرساند مراسم‌ترحیم آن مرحوم در سبزوار برگزار ودر تهران به‌امور خیریه اختصاص می‌یابد.

همسر و فرزندان: عالیه طاهری‌ـ دکتر محمدرضا علوی زاده‌ـ عزت‌ـ عفت‌ـ بذعت‌ـ رباب‌ـ فاطمه ومهندس محسن علوی زاده و خواهران و برادران فاطمه علوی زاده و محمود علوی زاده

خانواده‌های: علوی زاده‌ـ قاسمی‌ـ احمدی‌ـفتاحی‌ـ عابدی‌ـ ادیبی‌ـ امیراحمدی‌ـ محمدی‌ـ طاهری‌ـ ربانی ـ میلانی‌ـوزیری‌ـ صبوری‌ـ رحیمی‌ـ محقق‌ـعلوی‌ـ سیاوش‌ـ معینی‌ـ وجودی‌ـ ثانوی‌ـ محرر زاده‌ـ اکبری‌ـ پیشنمازی‌ـ صدر زاده‌ـ مجیدی‌ـ حسینخانی‌ـ حسینی کامل‌ـ حکیمی‌ـ عسگری‌ـ هنرور‌ـ ابو الفضلی و سایر وابستگان

آ‌ـ۱۱۸۰٦

بسمه تعالی

باانده و تاثر فراوان درگذشت مرحوم آقای‌محمود سمیعی کارمند عالیرتبه بازنشسته وزارت امور اقتصادیو دارائی و پدر سرکار سرهنگ شهربانی فرامرز سمیعی‌رابه اطلاع بستگان و آشنایان میرساند مراسم ختم آن مرحوم روز شنبه ۲۱ ماه جاری از ساعت ۱۳ الی ۱۵دردارالتبلیغ امیرالمومنین (خانقاه صفی‌علیشاه) منعقد می‌گردد لذا از ذوات محترم که برای شادی روح آن مرحوم‌با تشریفرمائی خود خانواده‌های عزادار راتسلی‌می‌بخشندقبلاسپاسگزاری می‌نمائیم.

خانواده‌های: سمیعی ـ سمیعیان ـ واجد سمیعی ـ بهدشتی ـ وصال‌شیرازی ـ دهریمی‌پور ـ زاهدی‌ـ مشتی‌ـ برقعی ـ دنبلی ـ بزازی ـ کلیائی‌ـ حامدی‌ـ امام‌زاده‌فخار‌ـ سدیخی ـ مکری ـ حاج‌قاسم ـ مهرجو ـ محتشمی ـ موخم‌ـ اشرفی‌ـ عشقی‌ـ شهنواز‌ـ صارمی‌ـ عدل‌طباطبائی‌ـ زندی ـ خلعتبری ـ خاکنگار مقدم ـ یوسفیان مقدم ـ شهریاری ـ حمیدی ـ محسنی ـ سلیمانی ـ محسنی‌کبیر‌ـ بینظیری ـ میرخانی و سایر خانواده‌های وابسته

آ‌ـ۲۲٦٦۹

اناالله‌و انا‌الیه‌راجعون

خانواده‌های: مولوی ـ گنجه‌ای ـ مولوی تبریزی‌ـ مهذب‌فر ـ صدری تبریزی ـ موثقی ـ کورانلو ـ غفوری‌ـ صدرالاشرافی ـ سیدفرشی ـ عبدالله‌زاده ـ حمیدیه ـ ظهیریه ـ سلطانیان‌ـ افشار‌ـ مرزبان‌ـ همایون ـ ششکلانی و سایر وابستگان

بانهایت تاثر و تاسف درگذشت ناگهانی شادروان **قدرت‌الله‌مولوی** بزرگ خاندان و عاشق مخلص‌درگاممولای متقیان حضرت علی (ع) را باستحضار فامیل و دوستان‌و آشنایان میرساند. مجلس ختم زنانه و مردانه آنمرحوم مبرور روز شنبه ۲۱ دیماه از ساعت ۳تاه بعدازظهر در مسجدالجواد منعقد خواهد بود. از کلیه بانوان محترمه خواهشمند است حجاب کامل اسلامی را رعایت فرمایند.

بازگشت همه بسوی خداست

بانهایت تاسف و تاثر فوت ناگهانی پدر بزرگوار و فداکار خودروانشاد **قدرت‌الله مولوی** راباستحضاردوستان و همکاران محترم میرسانیم. مجلس ختم آنمرحوم روز شنبه ۲۱ دیماه از ساعت ۳تاه بعدازظهر در مسجدالجواد برگزار خواهد بود

دکتر سیف‌الله مولوی ـ ذبیح‌الله مولوی

آ‌ـ۲۲٦٤۱

یادبود

«بسمه تعالی»

روز جمعه ۲۰ر۱۰ر٦٤ مصادف با اولین سالگرد عزیز از دست رفته مرحوم مغفور **حاج عبدالعظیم عظیمی‌نیا** میباشد. بهمین مناسبت از ساعت ۲ الی٤ بعدازظهر روز مذکور بر مزارش‌درآرامگاه‌خانوادگی آن مرحوم واقع در گورستان باغ‌بهشت علی‌بن جعفر شهرستان قم بسوگ می‌نشینیم.

بدینوسیله از عموم دوستان، همکاران‌و خویشاوندان محترم تقاضا میشود با تشریف فرمائی خودموجبات‌شادی روح آن مرحوم و تسلی خاطر بازماندگان‌را فراهم‌فرمایند. وسیله ایاب و ذهاب راس ساعت۹ صبح روز جمعه در محل‌های زیرآماده حرکت میباشد.

۱ـ خیابان شهید دستجردی (ظفر) پلاک ۳۳۸ منزل شخصی

۲ـ خوش شمالی خیابان نیایش شرقی شماره ۱۰۹ منزل آقای فشنگچی

آ‌ـ۱۱۷۹۵

کتایون عزیزما

با ذوب تدریجی وجودمان براثر این‌غم‌جانکاه‌سومین سالگرد عروجت را هنوز باور نداریم

مریم‌ـ کامران‌ـ مسعود نصیری

آ‌ـ۱۱۸۲۲

در نهایت تاثر و تاسف باانده فراوان **چهلمین‌روز** درگذشت **بانو بوکه‌بیات ماکو (وزیری)** رابه اطلاع‌بستگان و دوستان و آشنایان می‌رساند.مجلس یادبود آن‌مرحومه مغفوره از ساعت ۵ بعداز ظهر جمعه ۲۰ دیماه درخانه شخصی‌فقیده سعیده واقع‌در کامرانیه جنوبی کوچه‌پرستو پلاک ٤٤ منعقد است.

حسن وزیری‌ـ فرهاد‌ـ فریده‌ـ فرامرز‌ـ و فرزانه وزیری

آ‌ـ۱۱۸۰۷

تسلیت

حضور برادر عزیزم آقای حسین‌ارشادی

درگذشت ناگهانی برادرگرامی‌تان رابه جنابعالی و خانواده محترم آنمرحوم صمیمانه تسلیت عرض نموده و برای آنمرحوم نیز از خداوند متعال طلب رحمت می‌نمائیم.

مدیر و کارکنان موسسه حمل‌ونقل و جرثقیل ناصر ـ ناصر آذرپور

آ‌ـ۲۲٦٦۲

جناب آقایان حسین ارشادی ـ ابراهیمزاده و مهندس مهرگان شرکت ماشین آلات ایران

فوت جانگداز محمد ارشادی، آن جوان فداکار مایه تاسف فراوان گردید. مصیبت وارده را تسلیت عرض نموده و بقای عمر خانواده محترم **ارشادی** را از درگاه ایزد منان آرزومندم.

جرثقیل جت ـ هرمز صابری

آ ـ ۲۲٦٦۳

خانواده محترم حاج‌رضایی

باکمال تاسف و تاثر درگذشت پیش‌کسوت ورزش باستانی ایران **پهلوان طاهرخان حاج‌رضائی** و برادرشهید طیب را به خانواده حاجی‌رضائی و کلیه‌فامیل‌محترم‌تسلیت میگوئیم

ایزدی سلحشور و دوستان جنوب غرب تهران

آ‌ـ٤۷٤۱

برادر ایرج کبیری

مصیبت وارده را به‌شماو خانواده محترمتان‌تسلیت عرض می‌نمائیم

کارکنان منطقه ٤شرکت واحد

آ‌ـ۲۲٦٤۷

برادر ایرج کبیری

مصیبت وارده رابه‌شماو خانواده محترمتان‌تسلیت عرض می‌نمائیم

کارکنان انتظامی منطقه ۲ شرکت واحد

آ‌ـ۲۲٦٤۸

برادر محترم داود اشراقی

خبر درگذشت ابوی گرامیتان موجب تاثر شدید قلبی اینجانب گردید.

گنبد کاووس‌ـ جواد حجتی

آ‌ـ۱۱۸۱۰

همکار گرامی آقای مهندس حسینعلی والیانی

مصیبت وارده را به‌شما و خانواده محترمتان‌تسلیت عرض نموده خود را درغم شما شریک می‌دانیم

کارکنان مرکز پژوهش و خدمات علمی وزارت‌نفت

آ‌ـ۱۱۸۰۹

همکار دانشمند جناب آقای حاج‌محمد صمدیان دوست بزرگوار آقای مهندس منصور وفا

مصیبت وارده را تسلیت گفته صبر و شکیبائی برای بازماندگان آن مرحوم از درگاه خدای بزرگ مسئلت دارد

احمد سعیدی و خانواده

آ‌ـ۲۲٦۱۲

جناب آقای حاج شیخ عباس رحیمی

شهادت‌برادر بزرگوارتان را به شما وسایربازماندگان آن شهید جلیل‌القدر شریک و تسلیت عرض می‌نمائیم

جمعی از طلاب برازجانی

آ‌ـ٤۷٤۷

دوست ارجمند سرکار سرهنگ خوش چشم

مصیبت وارده فوت پدر ارجمندتان را تسلیت می‌گوئیم.

باختران‌ـ خانواده‌های: پرویز استهقاری‌ـ فرهنگ برتوی‌ـ نعمت عباسی راد‌ـ نادر تقی‌زاده

آ‌ـ۱۱۸۳۰

تسلیت

همکار و خواهر عزیزمان خانم فروزان پزشکی‌نژاد

فوت ناگهانی برادرتان را صمیمانه تسلیت‌گفته‌و برای شما وخانواده محترمتان صبر و سلامت آرزو می‌کنیم

کارکنان اداره پذیرش توانبخشی‌مرکزهماهنگی شهید آیت‌الله اشرفی اصفهانی

آ‌ـ۲۲٦٦۷

برادر محترم آقای حاج ابوالقاسم رسولی

بدین وسیله درگذشت برادر گرامی شما را تسلیت عرض کرده و بقای عمرشما را از درگاه خداوند متعال خواهانیم.

باشگاه ورزشی اطلاعات

آ‌ـ۲۲٦۵۷

همکار محترم جناب آقای دکتر هوشنگ پورنگ

فوت پدر گرامیتان را صمیمانه تسلیت عرض‌می‌کنم

گنبد کاووس‌ـ دکتر طیاری و بانو

آ‌ـ۱۱۸۱۸

سرکار خانم اولنگ

در سوگ از دست دادن پدر نشستن مصیبتی عظیم است دراین ماتم بزرگ صمیمانه‌ترین همدردیمان را پذیرا باشید.

شاگردان کلاس یک ٤ مدرسه ۲۲ بهمن

آ‌ـ۲۲٦٦۰

برادر ارجمند جناب حجت‌الاسلام محمدعلی‌قنبری دامت‌برکاته

در اندوه غمناک از دست دادن مادرتان‌مارا‌هم‌شریک بدانید.

بیژن صالحی ـ حسن قاسمی ـ هوشنگ بختیاری ـ عبدالله شعبانی ـ سیدحسن مصلائی ـ رضاقاسمی ـ کریم قادریان

آ‌ـ۱۱۸۱۳

جناب آقای علی روشن و آقای کرمعلی روشن

بدینوسیله مصیبت وارده را بشما و خانواده‌های محترمتان تسلیت عرض می‌نمائیم

اردستان ـ ناصر مصطفوی‌زاده و خانواده

آ‌ـ۱۱۸۳۷

جناب آقای علی روشن و آقای کرمعلی روشن

بدینوسیله مصیبت وارده را بشما و خانواده‌های محترمتان تسلیت عرض نموده بقاء عمر بازماندگان را از درگاه احدیت خواستاریم

اردستان ـ سیدحسین مصطفوی‌زاده‌وخانواده

آ‌ـ۱۱۸۲٦

آقای جهانگیر عطائی

مصیبت وارده را بشما و خانواده محترمتان‌تسلیت عرض مینمائیم

ناصر مصطفوی‌زاده و خانواده

آ‌ـ۱۱۸۲۵

برادران علی‌پور

مصیبت وارده را تسلیت عرض نموده در غم شما شریک هستیم

برادران حاج علی‌اکبری

آ‌ـ۲۲٦٦۸

جناب آقای مهدی محمدیان

بانهایت تاسف و تاثر درگذشت پدر گرامی و همکار صمیمی را تسلیت عرض نموده و بقای عمر و سلامتی‌شما و خانواده محترم را مسئلت داریم

هیئت مدیره و کارکنان شرکت ساختمانی م‌ـ ی‌ـ خ (سهامی خاص)

آ‌ـ۱۱۸۲٤

همکار گرامی سرکار خانم طهوری و خانواده

در سوگ شما ما نیز گریانیم

خانواده ابوطالبی

آ‌ـ۲۲٦۳۳

سپاسگزاری

بدینوسیله از کلیه دوستان و آشنایان و بستگان و سروران گرامی که در مراسم تشییع و تدفین وسوم‌وهفتم شادروان **حاج یوسفعلی چائیچی منصور** بزرگ خاندان چائیچی منصور شرکت فرموده و یا باتلفن و تلگراف و نامه اظهارهمدردی ومحبت فرموده‌اندصمیمانه سپاسگزاری میکنیم چنانچه بعلت تالمات روحی قادر به تشکر و سپاس حضوری نیستیم عذرما را بپذیرید از خداوند متعال برای همگان سلامتی و سعادت آرزو میکنیم.

لاهیجان خانواده چائیچی منصور

آ ـ ۱۱۸۱٦

سپاسگزاری

بدینوسیله از سروران گرامی، فامیل، دوستان، آشنایان و عشایر غیور و بزرگوارانی که‌در مراسم تشییع تدفین،ختم و چهلم پدرم **پیرعلی کیانی** بزرگ‌خاندان کیانی دینور شرکت فرموده‌اند ویا بوسیله تلگراف،تلفن و نامه ابراز همدردی نموده‌اند نهایت سپاسگزاری می‌شود چون بعلت تالمات روحی درعرض تشکر حضوری قصوری رخ داده امید عفو دارم

باختران‌ـ اسدالله کیانی

آ‌ـ۱۱۸۳۱

درمجالس سخنرانی

السلام‌علیک‌یاابا‌عبدالله

باستحضار دوستان دربار حسین ابن‌علی(ع)میرساند مجلس عزاداری بشرح زیر به آدرس‌خیابان‌تهران‌نو ایستگاه منصورآباد خیابان شهید اشراقی کوچه شهیداحمدرستمی پلاک ۳۲ منزل سید جواد راد منعقد می‌باشد

۱ـ از ساعت ۷½ تا ۸½ دعای توسل و قرائت قرآن

۲ـ از ساعت ۹تا۱۰ سخنرانی دانشمند محترم جناب آقای روحانی

۳ـ از ساعت ۱۰تا۱۱ عزاداری و سوگواری

آ‌ـ٤۷۳۳

بسمه تعالی

در آستانه ایام وفات حضرت زهرای اطهر سلام‌الله‌علیها از روز شنبه ۲۱ دیماه بمدت ده شب در مسجد بقیةالله نارمک مجلس سخنرانی و سوگواری برقرار همه روزه ساعت ۵ر٦ بعدازظهر از بیانات ارزنده و محققانه واعظ گرانمایه جناب آقای حاج شیخ حسین‌انصاریان بهره‌مند خواهیم شد

العبدسروش محلاتی

آ‌ـ٤۷۲۷

دادگاه متهمین حیف‌ومیل ٤۵۰ هزارمترمربع زمین‌های طرشت تهران‌از پس‌فردا وارد شور می‌شود

سرویس حوادث : آخرین روز رسیدگی به پرونده ۷ تن از متهمان حیف‌ومیل ٤۵۰ هزار مترمربع زمین‌های غرب تهران امروز در تالار جنائی کاخ دادگستری شروع شده و دادگاه از روز شنبه وارد شور خواهد شد .

به‌گزارش خبرنگار ما روز گذشته دومین‌روز محاکمه ۷ تن از متهمین با حضور ۲۰۰ شاکی به‌ریاست حجت‌ـ الاسلام رحمت‌الله عروجی رئیس دادگاه کیفری یک و مشاورت اسکندر اسبقی و نمایندگان دادسرای انقلاب اسلامی مستقر در سازمان اوقاف و بنیاد مسکن انقلاب اسلامی تشکیل شد.

حجت‌الاسلام عروجی رئیس دادگاه اعلام کرد که این جلسات نهائی دادگاه است و روز ۵شنبه (امروز) به‌پایان می‌رسد و بین ۲ تا ۳ هفته دیگر نتیجه دادگاه را اعلام خواهیم کرد.

وی افزود: طبق کیفرخواست دادسرای انقلاب اسلامی مستقر در سازمان اوقاف این عده به حیف‌ومیل و غارت بیت‌المال ، جعل اسناد رسمی (صلحنامه ، وقفنامه و وکالتنامه) فروش اراضی وقفی و اراضی بایر دولتی و کلاهبرداری از مردم متهمند .

رئیس دادگاه گفت : یکی از متهمین به نام رضا سیف‌امیرحسینی سردفتر و مسئول تنظیم اسناد فوت کرده است .

وی گفت یکی از وکلا با اینکه ابلاغیه به او ابلاغ شده است در جلسه دادگاه حضور ندارد و عدم حضور وی را تخلف می‌دانم .

سپس رئیس دادگاه خطاب به متهم ردیف یک محمد حسن سعیدی نهاوندی گفت : شما دارای سوابق‌کیفری سرقت ، کلاهبرداری ، اخاذی ، دادن رشوه ، فروش اراضی غیر بوده و براساس کیفرخواست صادره متهم به حیف‌ومیل و غارت بیت‌المال ، و جعل اسناد رسمی (صلحنامه وقفنامه و وکالتنامه) فروش اراضی وقفی و اراضی بایر دولتی و کلاهبرداری هستید اگر دفاعی از خود دارید مطرح کنید .

متهم دفاعیات خود را که بصورت لایحه و در ۳۲ برگ تنظیم کرده بود به صورت شفاهی و کتبی به‌عرض دادگاه رساند .

وی گفت : من اولا محکومیت کیفری سرقت یا سرقت مسلحانه ندارم و نمی‌دانم این را چگونه نقطه یکی دو نفر می‌دانند وقانون از آن خبر ندارد. و درهیچ‌گونه جعلی حضور و مشارکت نداشتم و حتی نشنیده بودم که جعلی صورت گرفته باشد . فروش اراضی‌وقفی نیزاجاره بوده نه فروش و کلاهبرداری مردم، اگر مقصود دیوانیاست که از مردم گرفته شده با موافقت‌اوقاف بوده است. وی ضمن رد اتهامات خود از دادگاه تقاضای برائت کرد .

سپس علی اصغر قره‌باغی (متهم ردیف دو) به‌دفاع از خود پرداخت و در پاسخ به سئوالات رئیس دادگاه در آخرین دفاعیات خود نحوه خرید اراضی موقوفه توسط خود و مادرش (بانو آراسته) را تشریح کرد :

در جلسه بعد از ظهر دیروز دادگاه متهم ردیف ۲ نکاتی درمورد جزئیات صدور اسناد صلحنامه ،وکالتنامه و وقفنامه را بیان نمود .

سپس غلامرضا طوسی نماینده‌حقوقی سازمان‌مسکن به سئوالات رئیس دادگاه پاسخ گفت . وی ضمن تشریح وظایف سازمان مسکن در احداث‌خانه برای افراد فاقد مسکن افزود : در اجرای این وظیفه سازمان مسکن‌قطعه زمینی را در انتهای تهران‌ویلا (درحاشیه اتوبان شیخ فضل‌الله نوری) که به صورت بایر و موات بوده است پس از استعلام از اداره ثبت و دریافت‌پاسخ اداره‌مذکور مبنی براینکه زمین مذکور بصورت یک‌قطعه زمین‌که ۱۳۰ دقیقه‌از۳٦۰دقیقه‌آن‌بطور‌مشاع‌متعلق‌به‌سازمان‌زمین‌شهری‌و مابقی آن متعلق به افراد است در مقام تملک برآمد.در اینجا ضروری است به این مطلب اشاره شود که‌زمین موردنظر از نظر شماره پلاک با زمین ادعائی متهمین تفاوت دارد، و چون قسمتی از این زمین که مساحت آن در حدود ۹هزار مترمربع است (زمین‌بایر درحاشیه بلوار) طبق مقررات قانونی به کمیسیون ماده۱۲ قانون اراضی شهری احاله شده است. از آنجا که کمیسیون مذکور پس‌از رسیدگی‌های لازم‌مبنی‌بر موات بودن‌ملک را صادر نمود، سازمان مسکن مبادرت به انتشار آگهی براساس ضوابط و مقررات قانونی کرد تا چنانچه اشخاصی در ملک مورد بحث ادعا و یا مالکیت‌دارند به سازمان مسکن مراجعه کنند تابه‌حق آنها رسیدگی‌شود، در مهلت قانونی اشخاص به سازمان مسکن مراجعه و عده‌ای هم دربی شکایت برآمدند. سازمان مسکن با سازمان زمین شهری در این مورد که مرجع صلاحیت است مکاتبه کرد و سازمان زمین اعلام نمود که‌اسناد و مدارک ارائه شده از طرف‌اشخاص بنابه حکم‌صادره از شعبه‌اول دادگاه مدنی‌خاص کلاجعلی بودو اصولا موقوفه‌ای تحت عنوان «موقوفه بانو آراسته» وجود خارجی ندارد.

نکته‌ای راکه در اینجا لازم می‌دانم‌به عرض‌ریاست دادگاه وقضات محترم برسانم این‌مطلب است‌که اقدام‌ـ کنندگان به‌صدور اسناد جعلی هنگامی که‌در مقام‌فروش اراضی ادعائی موهوم برمی‌آیند در ناحیه غرب تهران هرکجا زمین بیضاء و افتاده‌ای را ملاحظه می‌کنند آن را به اشخاص به عنوان‌زمین‌موقوفه‌به‌مردم‌معرفی می‌ـ نمایند. کما اینکه در توضیحات متهم ردیف دو به نام اصغر قره‌باغی ایش

اطلاعات

سال ششتم

محل اداره: خیابان خیام
ساختمان اطلاعات
تهران کد پستی ۱۱۱۴۴
تلگرافی: اطلاعات
تلکس ۲۱۲۳۳۶
تلفن ۳۲۸۱

تقویم اطلاعات

ساعات شرعی
استخراج مرکز تقویم موسسه ژئوفیزیک دانشگاه‌تهران
پنجشنبه ۱۹ دیماه ۱۳۶۴
۲۷ ربیع‌الثانی ۱۴۰۶ - ۹ ژانویه ۱۹۸۶

غروب آفتاب	۵و ۸ دقیقه و ٤ ثانیه
اذان مغرب	۵و ۳۰ دقیقه و ۳ثانیه
اذان صبح (فردا)	۵و ۳۷ دقیقه و ٤ثانیه
طلوع آفتاب (فردا)	۷ و ١٤ دقیقه‌و ٤١ ثانیه
ظهر شرعی (فردا)	۱۲و ۱۱دقیقه و ٤٤ثانیه

جمعه ۲۰ دیماه ۱۳۶٤
۲۸ ربیع‌الثانی ۱۴۰۶ - ۱۰ ژانویه ۱۹۸۶

غروب آفتاب	۵و۹ دقیقه و ۵۹ ثانیه
اذان مغرب	۵و ۳۰ دقیقه و۵٦ثانیه
اذان صبح (شنبه)	۵و ۳۷ دقیقه‌و ٤ثانیه
طلوع آفتاب (شنبه)	۷و ١٤ دقیقه و ٣٤ثانیه
ظهر شرعی (شنبه)	۱۲و۱۲ دقیقه و ۸ثانیه

معاون وزارت خارجه شوروی اعلام کرد:

وزیران خارجه چین و شوروی سه بار در طول سال جاری باهم دیدار خواهند کرد

مسکو - خبرگزاری فرانسه

میخائیل کاپیتسا «معاون وزارت خارجه شوروی»اعلام کرد که ، وزیران خارجه شوروی وچین در سال‌جاری سه‌بار باهم دیدار خواهند کرد .

وی تصریح کرد که وزیر خارجه چین درماه مه با ژوئن از مسکو دیدن خواهد کرد و «ادواردشوارد نادزه » وزیر خارجه شوروی نیزدر اواخر سال به پکن خواهد رفت . ضمناوزیران خارجه دو کشور در پائیز آینده نیز در حاشیه مجمع عمومی سازمان ملل‌متحد در نیویورک بایکدیگر دیدارو گفتگو خواهند کرد .

معاون وزارت خارجه شوروی اضافه کرد که روابط بین شوروی و چین در سالهای اخیر به ویژه در زمینه اقتصادی بهبود یافته است واضافه کرد که مسکوصمیمانه مایل است اختلافهای خود راباچین از راه مذاکرات حل کند و یک قرارداد عدم تجاوز بین دو کشور امضا شود.

به‌دعوت راجیوگاندی

گورباچف ازهند دیدن می کند

مسکو - خبرگزاری هند :

یکی از مقامات روسی روز گذشته اعلام کرد ، میخائیل گورباچف رئیس حزب کمونیست شوروی درسال جاری از هند دیدن خواهد کرد . میخائیل کاپیتسا معاون- وزیر خارجه شوروی در یک کنفرانس مطبوعاتی گفت : «راجیوگاندی در طول سفر خود به شوروی از گورباچف برای انجام این دیدار دعوت کرده است ». وی افزود ، شوروی در تلاش است تا ثبات منطقه اقیانوس هند را حفظ کند .

به‌دعوت همتای روسی خود

وزیر خارجه یوگسلاوی عازم مسکو شد

بلگراد - خبرگزاری یوگسلاوی:

رائیف دیزدارورویچ ، وزیر خارجه یوگسلاوی به‌دعوت همتای‌روسی‌خود ،«ادوارد شوارد نادزه » به منظور انجام یک دیدار چهارروزه از شوروی صبح‌دیروزعازم مسکو شد. وی در طول سفر خود با شوارد نادزه درمورد مسائل بین‌المللی و همکاری دوجانبه مذاکره خواهد کرد . از زمان روی کار آمدن شوارد نادزه این نخستین سفر وزیر خارجه یوگسلاوی به شوروی می باشد.

چین: آمریکاورژیم صهیونیستی به بهانه مبارزه باتروریسم، ناقض قوانین بین المللی هستند

مبارزات سیاسی مخالف است . معهذا پکن‌تروریسم‌را‌زایده و منظور مبارزه با تروریسم بین‌المللی از طریق عملیات نظامی علیه کشورهای مستقل را جدامی‌کند.

پکن- خبرگزاری یوگسلاوی:

دولت چین روز گذشته، ضمن ابراز نگرانی‌ازاقدامات اسرائیل و امریکا اعلام کرد: «این دوکشور تحت عنوان مبارزه علیه تروریسم از نیروی نظامی علیه تمامیت ارضی کشورهای عربی استفاده می‌کنند.» از آنجائیکه اینگونه حرکات نقض قوانین بین‌المللی می‌باشد ، پکن به شدت با آن مخالف است. از دیدگاه چین این روش نه‌تنها مسئله تروریسم راحل نمی‌کند، بلکه به تشنج موجود در منطقه خاورمیانه و مدیترانه نیز شدت‌می‌بخشد. سخنگوی‌دولت چین روز گذشته به خبرنگاران گفت: پکن‌حملات تروریستی فرودگاههای رم وویین رامحکوم می‌کند وبا هرگونه‌عملیات تروریستی واستفاده از تروریسم به‌عنوان وسیله‌ای در

بدنبال شهادت سلیمان خاطر توسط رژیم مبارک

تظاهرات مردم مصرقاهره وچند شهردیگراین کشور رافراگرفت

مامورین امنیتی مصر جاده‌های منتهی به روستای زادگاه سلیمان خاطر رابسته و ازورود خبرنگاران به‌این روستا جلوگیری کردند

دانشجویان مسلمان مصردر تظاهرات خود فریاد می‌زدند : «سلیمان خاطر رفته ولی‌دیگران جای اورا خواهند گرفت».

قاهره - یونایتدپرس :

هزاران تن از دانشجویان مصری که مدعی هستند، سلیمان خاطر، توسط مامور پلیس مصر در زندان به قتل رسیده‌ومرتکب خودکشی نشده است، در قاهره و چند شهر دیگر «دلتای نیل»دست‌به تظاهرات زدند.

سلیمان خاطر که به خاطر کشتن اسرائیلیها در صحرای سینا به ۲۵ سال زندان محکوم شده بودروز سه‌شنبه در اطاق خوددر بیمارستان زندان حلق‌آویز، پیدا شد.

ماموران امنیتی مصر جاده های منتهی‌به روستای «آکیاد» زادگاه‌سلیمان خاطر را در استان «شرکیه» واقع در دلتای نیل مسدودساخته و از ورود خبرنگاران به آن جلوگیری‌کردند. گزارش هایی که از این روستا دریافت شده حکایت از ناآرامی در روستای مزبور را دارد.

در منصوره یکی از بزرگترین شهرهای‌دلتای‌نیل، حدود پنج هزار دانشجو به تظاهرات در محوطه دانشگاه پرداخته‌و خواستار مجازات قاتلان سلیمان خاطر شدند.

دانشجویان فریاد می‌زدند: «خاطر خودکشی نکرده ،او را کشته‌اند ». « اورفته، لکن‌دیگری‌جای اوراخواهد گرفت » .

گروههای ناراضی از جمله «انجمن های اسلامی » و احزاب چپی ، اقدام سلیمان خاطر را در تیراندازی به سوی اسرائیلیها یک عمل مهین دوستانه که ازعلاقه‌به دفاع از مرزهای مصرنشات گرفته است، توصیف می‌کنند.

در بیرون از روستای «آکیاد» بلندگویی که برروی یک کامیون قرار داده شده بود ، اعلام می‌داشت که تدفین سلیمان‌خاطر درساعت ۱۷،۳۰ دقیقه انجام می‌شود.

با این همه ، منابع ناراضی در مصر گفتند ، تدفین سلیمان خاطر به تعویق افتاده است . منابع مزبور افزودند ، وکلای مدافع سلیمان خاطر که احتمال‌توطئه‌ناجو انمردانه‌ای را علیه وی منتفی نمیدانند، تقاضای کالبد شکافی دیگری به منظور دریافت علت مرگ وی را کرده‌اند.

تظاهرات دیگری در «زقازیق» واقع در شمال شرقی قاهره برگزار شد. در این تظاهرات ، دانشجویان شعارهایی‌علیه حسنی‌مبارک، رئیس جمهور مصر می‌دادند.

تظاهراتی نیز در قاهره برپا شد . دانشجویان دانشگاه قاهره وعین‌الشمس به راهپیمائیهای اعتراض‌آمیزی در محوطه دانشگاه دست زدند.

صدها تن از دانشجویان دانشگاه «الازهر» قاهره از محوطه دانشگاه به خیابان‌ها ریختند ، لکن ماموران امنیتی‌آنها رامتفرق‌ساختند.

ساف: واشنگتن درحمله‌اسرائیل به‌مردم فلسطین شریک است

عرفات برای سومین بار دیدار از اردن رابه تعویق انداخت

امان - خبرگزاری فرانسه

یک منبع آگاه درامان‌اظهار داشت که یاسرعرفات رئیس سازمان آزادیبخش فلسطین برای سومین‌بار ظرف یک ماه اخیر ، دیدار از اردن را به تعویق انداخته است .

شاه حسین روز چهارشنبه پایتخت اردن را برای یک دیدار خصوصی از لندن ترک کرد ، در حالی که قرار بود پیش‌ازاین مسافرت‌یاسرعرفات دیدار و گفتگو کند .

عرفات می‌بایستی قبل ازاین دیدار کتبا به شاه حسین‌اطلاع میداد که «ساف » قطعنامه‌های ۲٤۲ و ۳۳۸ شورای امنیت سازمان ملل متحد رابه رسمیت می‌شناسد .

همین منبع اضافه کردکه عرفات روز دوشنبه به رهبران اردن اطلاع داده که ترجیح می‌دهد دیدارش از امان را باردیگر به‌تعویق بیاندازد .

از سوی دیگر عرفات روز سه‌شنبه در یک مصاحبه مطبوعاتی تاکید کرده بودکه پس از بازگشت فاروق قدومی از مسکو وپایان گردهمایی وزیران خارجه کشورهای اسلامی «درفاس » ، به اردن خواهد رفت .

به گفته منابع اردن ،ممکن است عرفات خواسته باشد مواضع خود را با مواضع شوروی در رابطه باشناسائی قطعنامه‌های سازمان ملل متحد از سوی ساف هماهنگ سازد .

دراین حال سازمان آزادیبخش فلسطین روز چهارشنبه به شدت امریکا و اسرائیل را مورد حمله قرار داد و واشنگتن را به همدستی در حملات تل‌آویو علیه خلق فلسطین متهم کرد . فاروق قدومی رئیس بخش سیاسی ساف‌ضمن سخنرانی در شانزدهمین کنفرانس‌وزیران خارجه کشورهای اسلامی «در فاس » ، تاکید کرد : امریکا به‌خود حق میدهد در هر نقطه از جهان دست به عملیات «تروریستی دولتی‌زده» وبرای این عملیات از ناوگان دریائی و پایگاههای نظامی در منطقه خاورمیانه و مدیترانه استفاده‌کند و همچنین‌ازتروریسم اسرائیل حمایت می‌کند و مبارزه عادلانه خلق فلسطین برای بدست آوردن حقوق از دست رفته‌اش را تروریسم می‌نامد .

فاروق قدومی گفت :«امریکا تاکنون بارها با استفاده ازحق وتو در شورای امنیت ، مذاکرات مربوط به خاورمیانه را ببن‌بست کشانیده است».

رئیس بخش سیاسی «ساف» تاکید کرد ، تا وقتی‌که‌اسرائیل کلیه سرزمینهای اشغال شده عربی را تخلیه نکند ، برقراری صلح در منطقه امکان‌پذیر نخواهد شد .

اروپا به تقاضای ریگان مبنی بر تحریم اقتصادی لیبی جواب منفی داد

★ وزارت دادگستری آمریکا اعلام کردبه آمریکائی‌هایی که به‌عمد دستور ریگان‌را درمورد ترک لیبی نادیده بگیرند به پرداخت ۵۰۰۰۰ دلار جریمه و ده سال زندان محکوم خواهند شد .

واشنگتن - یونایتدپرس:

«رونالد ریگان» رئیس‌جمهور آمریکا روز گذشته دارائی های لیبی رادر آمریکا برای جبران ذخایر نفت مصادره شده آمریکا در لیبی، توسط قذافی رهبراین‌کشور مسدود کرد. ودر پاسخ پیرامون احتمال حمله نظامی آمریکا گفت: «قذافی را کماکان نگران آنچه در ذهن ما می گذرد، نگه خواهدداشت».

درهمین حال دیپلمات های آمریکایی، به تلاش برای متقاعد ساختن متحدان آمریکا ، چه در اروپا وچه در نقاط دیگر جهان ، در موردارتباط لیبی باتروریست هائی که ۱۹تن را درجریان حمله به فرودگاه های رم و وین کشتند پرداختند.

گزارش‌هایی که از مناطق دیگر جهان می‌رسدحاکیست بسیاری از متحدان آمریکا که‌تعداد زیادی ازآنهاروابط بازرگانی‌بالیبی‌دارند،واکنشی منفی نسبت به درخواست ریگان برای پیوستن به‌تلاش های آمریکا درجهت‌مجازات قذافی نشان دادند .

ریگان درمصاحبه‌ای باشبکه های مستقل تلویزیونی در پاسخ به پرسش‌هائی که در رابطه با مقاومت اروپائیان در برابر این تحریم انجام گرفت گفت: به عقیده وی موضوع روشن است و اگر همه ما درکنار یکدیگر قرار گیریم ولیبی‌را منزوی‌سازیم، آن کشور ناگزیر به تغییر روش خود خواهد شد.

از سوی دیگر ، دولت‌امریکا روز گذشته گزارشی که در آن حمایت لیبی ازتروریسم بین‌المللی تصریح شده‌است را منتشر ساخت. بااین‌همه یک مقام آمریکایی اعتراف کرد که ارتباطی بین لیبی و فلسطینی‌هائی که به‌فرودگاه های رم و وین حمله کردند، وجود ندارد .

در گزارش دولت آمریکا به ۵۸ رویداد در زمینه‌تروریسم بین‌المللی که بین سال های ۱۹۷۹ و ۱۹۸۵ اتفاق افتاده وازسوی لیبی موردپشتیبانی قرار گرفته اشارمشده‌است.

درگزارش مزبور آمده‌است: لیبی اردوگاه‌های آموزشی متعددی برای گروه های ناراضی خارجی‌دایر ساخته است‌که‌درآن‌هانحوه استفاده از مواد منفجره ، سرقت هوایی، قتل و تکنیک های دیگر کماندویی‌آموزش داده می‌شود .

به گزارش یونایتدپرس از واشنگتن، دولت آمریکا روز گذشته اعلام کرد : تحریم سال ۱۹۸۱ آمریکا علیه لیبی در تغییر رژیم قذافی موثرواقع نشد .

از سوی دیگربونایتدپرس از رم گزارش داد : ایتالیا خواستار نشست فوق‌العاده وزیران خارجه جامعه اقتصادی اروپا ، برای‌اتخاذ تصمیم پیرامون موضع مشترکی درقبال مجازات‌های اقتصادی رونالد ریگان رئیس جمهور آمریکا علیه لیبی شده است .

یک مفسرتلویزیون‌دولتی ایتالیا این اقدام را شیوه‌ای برای دادن پاسخ منفی به درخواست ریگان‌از متحدان آمریکا برای پیوستن به این کشور در تحریم بازرگانی علیه لیبی خواند .

دفتر «تیبنوکراکسی» نخست‌وزیر ایتالیا اعلام کرد : وی اوایل هفته آینده برای‌مذاکره با حسنی‌مبارک رئیس جمهور مصر،پیرامون بحران ناشی از حمله تروریستی ماه گذشته به فرودگاه‌های رم و وین که منجر به کشته شدن ۱۹ تن گردید،عازم‌قاهره‌خواهدشد.

ازسوی دیگر«یونایتدپرس» از واشنگتن گزارش داد : وزارت خارجه آمریکا روز گذشته به لیبی هشدار داده است که مجازات اقتصادی ریگان علیه لیبی تنها یک مرحله ازسیر فزاینده‌اقدامها علیه این کشور است که در آن هیچ اقدامی منتفی نمی‌باشد .

«برنارد کالب» سخنگوی وزارت خارجه آمریکا گفت: «این مجازات‌ها که مسافرت اتباع آمریکا به‌لیبی‌و هرگونه مبادلات بازرگانی با این کشور را ممنوع می‌سازد ، فقط تشدید تدابیر قبلی آمریکا علیه لیبی است .

از سوی دیگر وزارت دادگستری‌آمریکا روزگذشته اعلام کرد: آمریکائیانی که به عمد دستور ریگان را در مورد ترک لیبی نادیده انگارند،به پرداخت ۵۰،۰۰۰ دلار جریمه ، و ده سال زندان محکوم‌خواهند شد.

رونالد ریگان روز سه‌شنبه طی دستوری به ۱۵۰۰ آمریکایی که گفته می‌شود ، در لیبی برای شرکت های نفتی‌آمریکا کار می‌کنند، از آنها خواست لیبی را هرچه زودتر ترک گفته وگرنه در بازگشت به آمریکا مجازات مقتضی‌در مورد آنان اعمال خواهد شد.

از سوی دیگر به‌گزارش یونایتدپرس از واشنگتن: شرکت های نفتی‌آمریکا روز گذشته‌موافقت خودرا با پذیرش مجازات های ریگان علیه رژیم «قذافی» اعلام داشتند با این همه تحلیلگران گفتند: شرکت‌های آمریکایی ممکن است اموال خود را در لیبی به شرکت های وابسته دیگر خویش واگذار سازند.

چهار شرکت آمریکایی، شرکت نفت «اکسیدنتال» ، شرکت نفت:کنگو» و شرکت نفت «ماراتون» و شرکت نفت «آمریکن هس» که در لیبی سرگرم فعالیت هستند، مجازات های‌اعلام شده‌علیه لیبی را محترم خواهند شمرد.

تحلیلگران صنعت نفت می‌گویند: اگر شرکت های آمریکایی دارایی های‌خود را در لیبی به شرکت های وابسته خارجی منتقل سازند، انتظار نمی‌رود این اقدام اثر چندان نامطلوبی بر فعالیت لیبی در زمینه نفت برجای گذارد.

از سوی دیگربه گزارش یونایتدپرس ، «علی‌تریکی» وزیرخارجه‌لیبی روزگذشته گفت: به اعتقاد او اتباع آمریکا که در لیبی سرگرم کار هستند،علاقمندند به‌رغم دستور ریگان‌در موردترک لیبی تا تاریخ یکم‌فوریه در این کشور بمانند.

وی در سومین روز نشست کنفرانس اسلامی در فاس ، گفت: وی معتقد است که آنان لیبی راترک نخواهند کرد، زیرامشاغل خوبی دارند.

از سوی‌دیگر یونایتدپرس از لندن‌گزارش داد:انگلیس که قبلا روابط خود را با لیبی قطع کرده بود، به آمریکااطلاع‌داده‌است به‌رغم آن‌که باتصمیم ریگان در مورد تحریم اقتصادی همه جانبه لیبی همدردی می‌کند، لکن به این تحریم نخواهد پیوست.

با این حال سخنگوی وزارت خارجه انگلیس به نقل از «سرجفری‌هاو» وزیرخارجه این کشور گفت: وی به «چارلز پرایس» سفیرآمریکا در انگلیس اطلاع داده است، این کشور به‌اقدامی که از شدت مجازات‌های ریگان علیه لیبی بکاهد متوسل نخواهد شد.

یونایتدپرس همچنین از طرابلس گزارش داد: لیبی روز گذشته‌اعلام‌کرد،تحریم اقتصادی آمریکا علیه لیبی نمایانگر آنست‌که ریگان‌در پی بهانه‌ای برای مبادرت‌به حمله نظامی علیه رژیم‌معمر قذافی است.

از سوی دیگر تاس خبرگزاری رسمی شوروی بنابه گزارش یونایتدپرس روز گذشته گفت: رونالد ریگان با دستور ترک لیبی به اتباع این کشور، به صراحت از قصد خوددابر بر هموار ساختن راه‌برای اقدام نظامی علیه لیبی‌پرده برمی‌دارد.

یک مقام بلندپایه دولت شوروی در یک کنفرانس مطبوعاتی گفت: اتحاد جماهیر شوروی کماکان‌به حمایت از لیبی و معمر قذافی رهبر این کشورعلیه دیپلماسی قایق توپدار واشنگتن ادامه خواهد داد.

یک‌مانوردوساعته‌دریاپگاه‌ناتودرایتالیا انجام‌شد

رم - خبرگزاری یوگسلاوی :

منابع نظامی در رم اعلام کردند : روز گذشته در پایگاه‌مانوردر «کومیسو» واقع در جنوب ایتالیا ، یک‌مانور دو ساعته انجام شده است . «کومیسو» تنهاپایگاهی در ایتالیا است که در آن موشک هسته‌ای بکار گرفته شده است . تعداد این موشکها ۳۲ عدد میباشد . گفته‌میشود این مانور قسمتی از « مانورهای برنامه منظم » ناتو میباشد، که در مورد تاسیسات موشکی اجرا میشود در چند روز اخیر اقدامات امنیتی دراین پایگاه و سایر پایگاههای ناتو در ساردینا افزایش یافته ، تا از حملات تروریستی احتمالی ویا سوء قصد بهجان افراد جلوگیری شود .

وزیران خارجه‌چین و شوروی‌سه‌بار در طول سال جاری باهم‌دیدار خواهند کرد

مسکو - خبرگزاری فرانسه

میخائیل کاپیتسا «معاون وزارت خارجه شوروی»اعلام کرد که ، وزیران خارجه شوروی وچین در سال‌جاری سه‌بار باهم دیدار خواهند کرد .

وی تصریح کرد که وزیر خارجه چین درماه مه با ژوئن از مسکو دیدن خواهد کرد و «ادواردشوارد نادزه » وزیر خارجه شوروی نیزدر اواخر سال به پکن خواهد رفت . ضمناوزیران خارجه دو کشور در پائیز آینده نیز در حاشیه مجمع عمومی سازمان ملل‌متحد در نیویورک بایکدیگر دیدارو گفتگو خواهند کرد .

معاون وزارت خارجه شوروی اضافه کرد که روابط بین شوروی و چین در سالهای اخیر به ویژه در زمینه اقتصادی بهبود یافته است واضافه کرد که مسکوصمیمانه مایل است اختلافهای خود راباچین از راه مذاکرات حل کند و یک قرارداد عدم تجاوز بین دو کشور امضا شود.

مسلمانان مناطق اشغالی علیه‌ورود صهیونیستها به‌مساجد بیت‌المقدس دست به‌تظاهرات زدند

صهیونیستها زیر فشار شدید مسلمانان ، سرانجام با اسکورت ماموران پلیس‌محل‌راترک گفتند

تظاهر کنندگان فریاد می‌زدند : « ما باخون خود از مسجدمان حفاظت خواهیم کرد .»

بیت‌المقدس - خبرگزاری فرانسه :

دیدار هیئتی از نمایندگان تندرو ، راست‌گرای پارلمان اسرائیل از صحن مساجد بیت‌المقدس در بامداد روز چهارشنبه ، «انفجار» خشم صدها تن از مومنین‌مسلمان را درپی داشت.

شیخ سعدالدین ، مفتی بیت‌المقدس به خبرگزاری فرانسه گفت: « این‌نمایندگان پارلمان اسرائیل وگروهی از یهودیانی که آنها را همراهی میکردند ،کوشیدند از داخل مسجد اقصی عکس‌برداری کنند. من‌به‌آنها تذکر دادم که‌از صحن‌مسجد خارج شوند و یادآورشدم که مساجد بیت‌المقدس‌ازآن مسلمانان است».

شیلانسکی رئیس کمیسیون امور داخلی‌پارلمان اسرائیل که ریاست هیئت پارلمانی را بعهده داشت ، نیز اظهار داشت: هنگامی که‌نمایندگان میخواستند از مسجد دیدن کنند، تظاهرکنندگان مسلمان که به تحریک موذنین دست به شورش زده بودند ، به شدت بسوی نمایندگان‌حمله کردند، ونسبت به آنها بی‌احترامی نمودند.

به گفته شاهدان عینی چند دقیقه پس از ورود نمایندگان و عکاسان به صحن‌مسجداقصی مسلمانان به شدت با آنها برخورد کردند. یکی از محافظین مسجد یک نماینده اسرائیل را که سیگار دود می‌کرد، به‌شدت عقب زد.

نمایندگان پارلمان اسرائیل سرانجام زیر فشار شدید جمعیت از مسجد خارج شده و با سه اتومبیل پلیس اسرائیل مجهز به مسلسل سبک، محل را ترک گفتند. درحالی که موذن مسجد اقصی‌از مسلمانان‌درخواست می کرد که به نجات‌مساجد بیت‌المقدس بشتابند.

رئیس کمیسیون امور داخلی مجلس اسرائیل در حالی که‌مسجد اقصی‌راترک می کرد، گفت : «دفعه آینده پرچم اسرائیل برفراز کوه مقدس» ما به اهتزاز درخواهد آمد.»

اندکی پس از این حادثه، دویست سرباز اسرائیلی مجهز به چماق و نارنجک اندازو حدودپنجاه مامور پلیس در داخل صحن بزرگ مسجد موضع گرفته و راههای ورودی را بستند.

پس از این حادثه‌صدها تن از مسلمانان پس‌ازادای نماز در مسجد،با مشت‌های گره کرده دست به تظاهرات زدند، درحالی که‌روحانیون مسلمان فریاد می زدند :«ما باخون خود از مسجدمان حفاظت خواهیم کرد.»

پس از زدو خوردهای پراکنده و انفجار چند نارنجک به تدریج آرامش‌در اطراف مسجد برقرار شد.

رئیس پارلمان اسرائیل‌با ابراز تاسف از این حادثه گفت که ، در جریان تصمیم نمایندگان به دیدار ازمسجد اقصی نبوده است و به اعضای کمیسیون امور داخلی پارلمان اسرائیل دستور داد که از رفتن به صحن مساجد بیت‌المقدس خودداری کنند.

بسته شدن دانشگاه فلسطینی شهر «نابلس»

از سوی دیگر به‌گزارش خبرگزاری آلمان غربی از اورشلیم، مقامات اسرائیلی برای دومین بار در طول چند هفته اخیر ، دانشگاه فلسطینی شهر «نابلوس» واقع در کرانه باختری‌را تعطیل‌کردند.صائب«اراکت»، رئیس این دانشگاه گفت : «در حال حاضر ۳۲۰۰ دانشجو در این دانشگاه به تحصیل‌اشتغال دارندکه این، بالاترین رقم در سرزمینهای اشغالی می‌باشد». پلیس اسرائیل و واحدهای ارتش‌تمام‌راههای ورودی دانشگاه را صبح دیروز بستند. یکی‌ازمقامات امنیتی اسرائیلی‌به‌خبرنگاران گفت: «اگر شورش و ناآرامی دیده شود، این دانشگاه بمدت ۲٤ ساعت تعطیل خواهد بود».تعطیل دانشگاه بدنبال انتخابات روز سه‌شنبه شورای دانشجویان صورت گرفت که در آن، حامیان «الفتح» شاخه نظامی‌سازمان‌آزادی‌بخش فلسطین، برنده‌شدند.

در حالیکه نبرد بین دروزها و ارتش لبنان ادامه دارد

شبه‌نظامیان امل بانیروهای ارتش لبنان به‌زدوخورد پرداختند

نبیه‌بری رئیس جمهور لبنان را به ایجاد مانع در اجرای توافقنامه دمشق متهم کرد

بیروت - خبرگزاری یوگسلاوی

میان واحدهای ارتش لبنان در شرق بیروت و شبه نظامیان شیعه درطرف دیگر خط حائل ، روز گذشته درگیری شدیدی رخ داد که در آن از سلاحهای سبک استفاده‌گردید. انعکاس درگیری باردیگر ساکنین دوبخش بیروت را در هراس از درگیریهای جدید ، کشتار و ویرانی فرو برد. درگیری میان واحدهای زرهی ارتش لبنان و دروزیها در منطقه کوههای شوف واقع در جنوب بیروت که آتش‌بس موقت رازیرپا گذاشتند ، روز گذشته وارد چهارمین روز خود شد . هریک از طرفین ، دیگری را مسئول شروع درگیری می‌داند و کمیته نظارت برآتش‌بس که از نمایندگان شبه نظامیان درگیر وارتش لبنان تشکیل شده‌نیز، در کنترل درگیری با اشکال مواجه است . باشکاف موجود بین مسیحیان برسر توافقنامه دمشق درمورد پایان دادن به جنگ داخلی در لبنان وانجام اصلاحات سیاسی وقانونی در کشور ، موج بی‌ثباتی باردیگر عمیقتر شده است .تردید امین‌جمیل رئیس جمهوری لبنان در اتخاذ موضعگیری روشنی در قبال این توافقنامه ، مورد انتقاد شدیدنیروهای لبنانی وسازمان شیعیان امل قرار گرفت . نبیه‌بری ، رهبر شیعیان امل رئیس جمهوری لبنان رانه‌تنها به «ایجادمانع در اجرای توافقنامه ، بلکه به‌تلاش برای ایجاد تفرقه وبعد «کومت برملت «متهم کرد .

ادامه یافته و درنتیجه‌ابعاد توافقنامه تا حدامکان سریعتر به اجرا درمی‌آیند. ترکیه خواستار افزایش کمکهای نظامی امریکا، و حمایت این کشور از تاسیسات نظامی ترکیه، و فراهم آوردن تسهیلات‌لازم برای فروش کالاهای‌ترکیه در آمریکاست.

کنفرانس مذکور از این جلوتر نخواهد رفت وحتی اگر پیشنهادی هم در رابطه با تحریم آمریکا ارائه‌شود، مورد تصویب‌قرار نخواهد گرفت.

در این کنفرانس نماینده مصر نیز شرکت داشت و رئیس کنفرانس گفت : در رابطه با شرکت مصر در سازمان کشورهای اسلامی، تغییری بوجود نیامده‌است.

در این حال عصمت - عبدالمجیدوزیر خارجه‌مصر ضمن اعلام آمادگی‌کشورش در مسیحم ساختن اتحاد اعراب گفت : «مصر ازمردم فلسطین در مبارزه برای گرفتن حق قانونی خود حمایت می کند.»

سومین دور مذاکرات آمریکاوترکیه برای همکاریهای دفاعی و اقتصادی در آنکارا آغاز شد

آنکارا - خبرگزاری یوگسلاوی:

سومین دور مذاکرات آمریکا و ترکیه، در توسعه و بررسی توافقنامه‌همکاری دفاعی و اقتصادی، در آنکارا آغاز شد. گزارشات منتشره حاکی است : قراردادی به امضاء رسید که به موجب آن،مذاکرات

با انتشار قطعنامه‌ای در مراکش ۴۴ کشور اسلامی ازمقاومت وپایداری لیبی‌در برابر تهدیدات آمریکا پشتیبانی کردند

گزارشات منتشره حاکی است، لیبی احتمالا ازکشور های اسلامی شرکت کننده در کنفرانس «فاس» مراکش خواهد خواست،تا باتحریم روابط تجاری با آمریکا به تصمیم آمریکا در تحریم اقتصادی لیبی پاسخ دهند.

وزرای خارجه چهل و چهار کشور اسلامی دریک گردهمایی‌سه‌روزه قطعنامه‌ای منتشر ساخته و طی آن از لیبی در دفاع ازاستقلال و تمامیت‌ارضی خودحمایت کردند.

طبق این قطعنامه، تهدیداتی که‌نسبت‌به‌لیبی انجام شده، مقدمه‌ای برتهدید تمام‌جهان مسلمین می باشد. لیکن ناظرین براین عقیده‌اند که

موسسه مدیریت علوم

دانشگاه مکاتبه‌ای

تهران صندوق پستی ۳۸۳۵ - ۱۵۸۷۵
مهندسی، بازرگانی، انگلیسی، کامپیوتر

بسمه تعالی

دفتر مطالعات سیاسی و بین المللی وزارت امورخارجه منتشر کرده است:

۱. گزارش سمینار ۱ و ۲
۲. دام سلاح هسته‌ای وراهی برای گریز از آن
۳. سرمایه های خارجی، آزادی اقتصادی، تجربهٔ الجزایر
٤. انقلاب فرهنگی چین

بزودی منتشر خواهد شد:

۱. گزارش سمینار ۳
۲. سیاست خارجی چین
۳. نیروهای هوابرد رژیم صهیونیستی

مراکز فروش:

فروشگاه‌های مؤسسهٔ انتشارات امیرکبیر
دفتر نشر فرهنگ اسلامی
غرفه های فروش کتاب در فروشگاه های قدس

علاقه‌مندان به دریافت انتشارات این دفتر جهت بخش در شهرستانها می توانند با آدرس: تهران- خیابان شهید باهنر- خیابان شهید آقایی (گلستان سابق) - ساختمان شمارهٔ ٤ وزارت امورخارجه تماس بگیرند.

جوایز حساب قرض الحسنه پس انداز بانک ملی ایران

هموطن عزیز:

مجموع جوایز برندگان حسابهای قرض الحسنه پس انداز بانک مربوط به سال ۱۳۶۳ بشرح زیر میباشد :

۱۳۱۳۲۴ -	جایزه نقدی	
۲۴۱ -	دستگاه اتومبیل سواری	
۱۵۹۲ -	دستگاه موتورسیکلت	
۷۱۱۰ -	قطعه انواع سکه بهار آزادی	

شما میتوانید با افتتاح حساب قرض الحسنه پس انداز در یکی از شعب بانک ملی ایران با حداقل موجودی ۵۰۰۰ ریال بمدت یک سال متوالی ، از چندین میلیارد ریال جوایز نقدی و غیرنقدی امسال و سالهای بعد بهره‌مند شوید.

میزان سپرده در نوع و مبلغ جایزه مؤثر خواهد بود

هر جا سخن از اعتماد است ، نام بانک ملی ایران میدرخشد

اطلاعات
آذربایجان
پنجشنبه ۱۹ دی ماه ۱۳۶۴ ـ ۱۷۷۸۵

مدیر عامل سازمان پارکهای شهرداری تبریز در گفتگو با «اطلاعات» :

پارک «ائل گلی» تبریز ۸۰ هکتار توسعه می یابد

در صفحه ۳

کاروان بزرگ کمکهای اهدائی مردم به رزمندگان وارد ارومیه شد

در صفحه ۲

سخنان گلایه‌آمیز امام‌جمعه شهرستان ماکو پیرامون مسایل ومشکلات منطقه

امام‌جمعه ماکو از بی‌تجربگی بعضی مسئولان محلی در اجرای پروژه‌های عمرانی انتقاد کرد

- آب لوله‌کشی ماکو قابل آشامیدن نیست زیرا دارای املاح معدنی فراوان است
- احداث دیوار در مقابل کوه «قیه» بی‌فایده‌است و با هزینه هنگفتی که صرف اجرای این طرح میشود می‌توان در منطقه‌ای دور از کوه چندصددستگاه خانه ارزان قیمت برای مردم ساخت

در صفحه ۲

فرماندار : تعدادی از روستا های خلخال خالی از سکنه شده است

خلخال از لحاظ راه، امکانات درمانی و بهداشتی و واحدهای تولیدی اشتغال زا در محرومیت بسر می برد

تکمیل جاده اردبیل ـ خلخال و فومن ـ خلخال ، ایجاد واحد های تولیدی و مراکز آموزش عالی از خواستهای اساسی مردم خلخال است

در صفحه ٤

برادر جباری فرماندار خلخال

در آینده‌ای نزدیک تلفن خودکار بین ـ شهری در خلخال مورد بهره برداری قرار خواهد گرفت

مدیرکل امور اقتصادی‌ودارائی آذربایجان‌غربی:

میزان وصول مالیات در آذربایجان غربی نسبت به سال گذشته ۴۰ درصد افزایش یافته است

طی ۹ ماهه سال جاری بالغ بر ۳۰۰ میلیون تومان مالیات دراستان وصول شده است

۵۰ میلیون ریال ازمالیات پرداختی مردم ارومیه صرف اجرای طرحهای عمرانی در این شهر می‌شود .

در صفحه ۲

اجرای طرح افزایش تولید گندم در ۵۸ هزار هکتار از اراضی مشکین شهر

در صفحه ۲

سال آینده میزان محصول چغندر قند منطقه سلماس ۳ تا ۴ برابر افزایش می یابد

در صفحه ٤

بیش از ۷۶۰۰ تن بذر اصلاح شده چغندر قند در اردبیل، تولید شد

درصفحه ۳

تشکیل انجمن فرهنگی وهنری در بوکان

در صفحه ۳

شهردار سردشت در گفتگو با «اطلاعات» اعلام کرد :

ترمینال مسافربری و بازارویژه دستفروشان در سردشت ایجاد می شود

نبودن دادگستری در سردشت، دست شهرداری رادر جلوگیری از تخلفات ساختمانی بسته است

در صفحه ۳

برق رسانی به ۱۶ روستا در مهاباد

در صفحه ۳

فعالیتهای دوساله ستاد بازسازی مناطق جنگی جهاد سازندگی آذربایجان غربی اعلام شد

بیش از یک میلیارد و ۲۳۰ میلیون ریال اعتبار صرف اجرای طرحهای بازسازی در مناطق جنگی و کردنشین استان آذربایجان غربی شد

طی دوسال گذشته علاوه بر تکمیل و بازسازی ۳۰ مدرسه، ۲۵ مسجد و ۱۰ باب حمام به ۲۷ روستا آبرسانی و ۱۲ روستا برق‌رسانی شده است

در صفحه ۳

برگزاری مراسم گرامیداشت میلاد حضرت عیسی مسیح (ع) در تبریز

تبریز ـ به منظور گرامیداشت میلاد حضرت‌عیسی مسیح «ع» مراسم باشکوهی باشرکت ارامنه تبریز در کلیسای این شهرستان برگزار شد.

به گزارش خبرگزاری جمهوری اسلامی، در این مراسم نایب خلیفه کل ارامنه آذربایجان طی سخنانی ضمن‌تبریک‌عجسته میلاد حضرت مسیح «ع» به‌موضعگیری و حرکتهای غیرانسانی سازمان ملل در قبال جنگ‌تحمیلی اشاره کرد و با یادآوری وظایف دول و ملتها دراحترام به منشور سازمان ملل گفت: حکومت فاشیستی بعث عراق با پشت‌پا زدن به این منشور، به دستور اربابان‌خود به ملت مسلمان ایران که تازه از زیر ظلم و ستم‌رژیم ستمشاهی رهائی یافته بود حمله کرد.

نایب خلیفه کل ارامنه آذربایجان سپس با اشاره به حضور فعال جوانان برومند ارمنی در جبهه‌های نبرد حق علیه باطل اظهار داشت: خون شهدای ارمنی باخون برادران مسلمان در هم آمیخته و هم‌اینک جوانان‌متعهد ارمنی با تمامی قدرت در کنار برادران مسلمان خود در مقابل دشمن کفرپیشه ایستادگی می‌کنند.

سرپرست نهضت سواد آموزی مهاباد:

استقبال از کلاسهای نهضت سواد آموزی درمهاباد روز بروز افزایش می یابد

در صفحه ۲

برای تحصیل هیچوقت دیر نیست

یک برادر ارتشی در آزمون ورودی دانشگاه آزاد اسلامی بناب رتبه اول شد

ستوانیکم عبدالعلی حاجی‌پور رتبه اول اولین آزمون کنکور دانشگاه آزاد اسلامی‌واحد بناب .

بناب ـ خبرنگار اطلاعات: در اولین آزمون کنکور دانشگاه آزاد اسلامی واحد بناب، ستوان‌یکم عبدالعلی حاجی‌پور با کسب ۸۲۸۰ امتیاز در بین‌شرکت‌کنندگان رتبه اول را بدست آورد.

ستوانیکم حاجی‌پور خود در این خصوص می‌گوید: من در گذشته با وجود شوق و علاقه‌وافری‌که‌به‌ادامه‌تحصیل داشتم‌ولی‌بنابه‌دلایلی‌متاسفانه نتوانستم به‌این‌خواسته خود برسم، لذا وقتی در سایه زحمات رزمندگان اسلام و خون شهدا در این منطقه‌یک مرکز علمی وفرهنگی تاسیس شد،تصمیم گرفتم‌درآزمون آن شرکت‌کنم که خوشبختانه رتبه اول را نیز کسب‌کردم.

وی همچنین افزود: من در زندگی همواره‌این‌سخنان گوهربار حضرت رسول اکرم (ص) راکه می‌فرمایند «زگهواره تاگور دانش بجوی» سرمشق قرار داده‌ام و با وجود ۳۸ سال سن به‌تحصیل ادامه خواهم داد زیرا به عنوان یک‌فرد نظامی وظیفه دارم بیاد گرفتن علم در دو جبهه یکی جبهه جنگ ودیگری سنگر علم به‌مبارزه‌خود بااستکبارجهانی ادامه دهم‌تاانشاءالله درجهت‌خودکفائی گامهای موثری برداریم .

ستوانیکم حاجی‌پور در ادامه یادآور شد: آرزوی من این است‌که در رشته پزشکی که هم‌اکنون نیز درآن فعالیت دارم بتوانم خدمتی هرچندناچیزبه برادران‌رزمنده ارائه نمایم .

ضمنا اینجا فرصت را غنیمت شمرده و به برادران رزمنده ارتشی می‌گویم برای تحصیل هیچوقت دیرنیست وباید از فرصتی‌که‌جمهوری اسلامی برایمان‌بوجودآورده حداکثر استفاده را بکنیم ودر پیشبرد اهداف جمهوری اسلامی که یکی از آنها همانا انقلاب فرهنگی است سعی وکوشش نمائیم .

وی درمورد فعالیتهای خود در جبهه‌ها گفت: من از سال ۱۳۵۸ درلشکر ۹۲ اهواز در بهداری به عنوان یک افسر خدمات پزشکی بادیگر برادران پزشک همکاری می‌کنم وطی این مدت ازسوی مسئولین ذیربط موردتشویق وتقدیر قرار گرفته‌ام واین برادران مشوق من در ادامه تحصیل در رشته پزشکی بوده‌اند که امیدوارم بتوانم دوشادوش سایر دانشجویان این دانشگاه‌به‌تحصیل ادامه دهم .

افتتاح نمایندگی آموزش و پرورش در روستای «قوشچی»

قوشچی ـ خبرنگار اطلاعات : برای‌نخستین‌بار در تاریخ آموزش وپرورش بخش انزل دفتر نمایندگی آموزش و پرورش قوشچی افتتاح شد و شروع بکار کرد با استقرار دفترنمایندگی آموزش و پرورش در این منطقه که با موافقت اداره کل آموزش‌و پرورش‌استان از طریق اداره آموزش و پرورش ناحیه ۲ ارومیه تاسیس گردیده است بیش‌از ۵۴ روستای محروم این منطقه تحت پوشش مستقیم نمایندگی آموزش وپرورش قرار گرفتند و فرهنگیان منطقه جهت انجام امورات مربوطه نیازی به مراجعه به ارومیه ندارند .

گروهی از دانشجویان مراکز تربیت معلم خوی راهی جبهه‌ها شدند

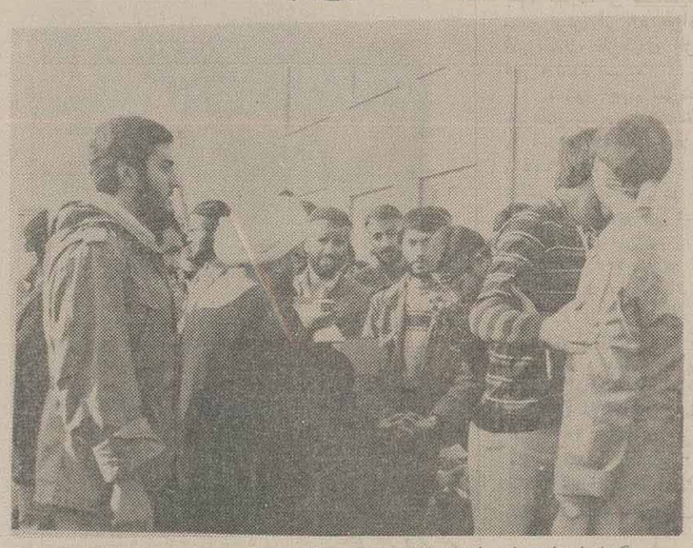

گوشه‌ای از مراسم اعزام دانشجویان مراکز تربیت معلم شهید کوچری و استاد مطهری خوی به جبهه‌های جنگ، در این مراسم امام جمعه خوی به‌هریک ازبرادران رزمنده یک جلد کوچک کلام‌الله مجید اهدا کرد.

خوی ـ خبرنگار اطلاعات: تعداد کثیری از دانشجویان متعهد مراکز تربیت معلم شهید کوچری و استاد مطهری خوی به همراه سایر دانشجویان مراکز تربیت معلم استان آذربایجان‌غربی با کاروان راهیان کربلا عازم میدانهای نبرد حق علیه باطل شدند.

در مراسم بدرقه این سربازان دلیراسلام که حجت‌الاسلام محمد صادق نجمی امام جمعه خوی و مسئولین مراکز تربیت معلم این شهرستان شرکت داشتند، امام جمعه خوی به هریک از برادران رزمنده یک‌جلد کوچک کلام‌الله مجید اهدا نمود.

یادداشت هفته

ساعات انشاء مدارس چگونه باید باشد؟

از: ع ـ عاقلی ـ سلماس

مقدمتا بایستی گفت‌که هدف از نوشتن این مطلب نه‌دست‌آویز ساختن‌کاستی‌ها برای تخریب‌یاسنگ‌اندازی درراه روند آموزشی وپرورشی بل برمصداق «کلکم راع وکلکم مسئول» ایفای وظیفه یک‌فرد از آحاد اجتماعی در برابر رسالت اوست. وبه هیچ‌وجه نیز ادعایی براین‌نیست که این کل مطلب است بل :

جزء ها را روی هم‌سوی گل‌است

بلبلان را عشق باروی گل است

قبل‌از اینکه سراغ کاستی‌ها و«چگونه بودن» های زنگهای انشاء مدارس برویم اصولا بایستی‌تعریف گویا وروشنی از علت وجود این ساعات در برنامه‌های درسی دانش‌آموزان داشته باشیم، ساعات انشاء که طبق اهداف آموزش وپرورش بایستی حالت زیربنایی داشته باشد و جزو مهمترین دروس به‌شمار آید باتاسف جزو توسری‌خورترین ومظلوم‌ترین ساعات درسی درآمده است.بطوری که شایستگی‌های فعلی ساعات انشا با بایستگی‌هایش‌زمین تاآسمان فرق دارد. به عبارت دیگر :

میان ماه من تا ماه گردون

تفاوت از زمین تا آسمان است

مگر نه‌این است‌که هدف کلی ازگنجاندن این‌ساعات درو هله اول شناخت وپرورش قوای ذهنی وتمرکزحواس دانش‌آموزان‌ودروهله‌های بعدی‌یادگیری خواندن‌ونوشتن‌ـ بکارگیری دستور زبان‌ـ آشنایی بافن سخنوری‌ـ شناخت جایگاه کلمات وطرز بکارگیری آنها در جملات، یادگیری چگونگی بیان مقصود‌ـ پرورش قوه ابتکارمعلمین ودانش آموزان ویادگیری شیوانویسی‌وسهل‌نویسی و... می‌باشد. شایدکسان دیگری افزون ازاین هم گویندکه فعلا تااین‌حد مارا بس باشد. اما اگر اهداف کلی وبسیار مهم‌بالا مورد نظر است بیایم واقع‌بینانه وبدون پیش‌گویی‌های‌کلیشه‌ای عملکرد ان را مروری دوباره بحشیم وببینیم چه کرده‌ایم وچه بایستی بکنیم. دراین راستاست که مقاله دردوقسمت شایستگی‌ها وبایستگی‌های ساعات انشا تنظیم شده است تا از تداخل مطالب جلوگیری به‌عمل آید.

الف‌ـ شایستگی‌های ساعات انشاء مدارس :

بدون اینکه به راه خیلی دوری برویم از خودمان شروع می‌کنیم. هرکس‌درخانواده‌اش برادری‌ـ خواهری‌ـ فرزندی یاقوم وخویشی داردکه از او عملکرد ساعات‌انشا را بپرسد ودر جریان‌ما واقع قرار بگیرد. راستی فاجعه بزرگی است که‌هنوزهم انشاهای مبتذل وکلیشه‌ای‌همچون «علم بهتر است‌یاثروت» وتکرارمکرراتی همچون دستگیری از بینوایان‌ـ فصل پاییز را تعریف کنید و .. از شاگردان خواسته می‌شود. فاجعه بزرگتر این‌جاست که صدی نود این انشاها هم درخارج‌ازکلاس یعنی درخانه وبدتراز‌آن هم یعنی توسط والدین نوشته می‌شوند یاازروی نشریات‌ـ مجلات‌ـ کتابهای انشاء دوباره‌نویسی می‌شود .

اگرکسی خیال‌کردکه این‌گونه یادگیری‌ها ویاد دادن‌ها به‌درد جامعه متحرک وپویای ما می‌خورد بهتر است‌ازعالم رویا بیرون بیاید ومسایل ایران امروزی را باچشمی‌بصیر بنگرد. شور وشوق ساختن وپروراندن را درک کند ، ملزومات اساسی اجتماع را لمس کند وبداند که دیگر جای سنه‌چاکان‌ادبیات کافه‌ای و اشعار باسمه‌ای‌درپیش امت‌ما رنگ باخته است .

ما کاری به‌هجر وبحث شهر کهن وکلاسیک یاعرفان یا شعر نیمایی یابقولی رنسانس ادبی نداریم ونمی‌خواهیم هم دراین مقوله و ارد شویم اما آموزش وپرورش بایستی افکار دانش‌آموزان را متوجه کودتاهای خزنده ادبی بکند،هنوع ازخودبیگانگی درعرصه ادبیات، درنطفه‌خفه کردند وادب‌واندیشه والای ایرانی ملهم‌ازفرهنگ‌اسلامی، نفوذ واقعی‌خودرابدست آورد کسهم عمده‌حیات‌بخشیدن به‌ادب فارسی‌هم بردوش ساعات انشاء مدارس است.

گویا درزمان قدیم و در مکتب‌خانه‌ها خواندن‌گلستان وبوستان‌ـ حفظ اشعاری از حافظ وبادگیری متون ادبی‌و ریشه‌دار جزوملزومات بود ودرس خواندگان‌رابااین‌موارد دوستی بی‌حد وحصر، ولی ما چند نفر دیپلمه داریم کهبا دوازده سال درس خواندن چند شعر حافظ را بدون‌غلط بخوانند وبفهمند؟ لذابایستی دراین مورد به‌یک‌خانه‌تکانی دست‌زده وبا تغییراتی بنیادی به‌اهداف مورد نظر دست بیابیم. زنگهای انشا ساعاتی هستند که می‌توانند وبایدهم بتوانند این عیوب‌را برطرف سازند .

بقیه‌در صفحه٤

سخن هفته

چه کسی مسئول مرگ‌این ۳کودک تبریزی است؟

گلهائی که‌در «قاتلی‌ـ گول» تبریز، پرپر شدند

حسین جوانی و جواد سلطانی دو تن از قربانیان «قاتلی‌گول» .

درخبرها خواندیم که۳ دانش آموز خردسال دبستانی دریکی از محلات فقیرنشین تبریز به هنگام گذشتن وسر خوردن روی یخ گودال بزرگی که معروف به قاتلی‌گول (استخر خونی) بوده، ناگهان براثر شکسته شدن یخها درآب وفاضلاب فرو رفته وبطرز فجیع ودلخراشی جان باخته‌اند .

این سه‌دانش‌آموز که حسین جوانی، جوادسلطانی ومحمد سفیدگر پرندی نام داشتند دونفرشان دانش آموز کلاس پنجم دبستان وسو می‌دانش‌آموز کلاس چهارم بود که هر سه در دبستان شهید بهروزیه درس می‌خواندند . می‌گویند راه این عزیزان دانش آموز از سنگلاخهای‌کنار گودال بزرگ که درواقع می‌شود نام استخر برآن نهاد ، بوده وآنها روزانه بسختی از کنار گودال رفت و آمد می‌کردند.

اهالی محل دراین رابطه اظهار می‌دارند که‌تاکنون بارها از بچه‌ها ودانش آموزان در داخل همین گودال پرآب وفاضلاب افتاده‌که‌درموارد‌بسیاری بوسیله‌بزرگترها نجات یافته‌اند ولی این‌بار ...

بهرحال روز بعد از حادثه، جنازه‌های سه‌کودک دانش‌آموز در میان اندوه وتاثر فراوان اعضای خانواده ، اهالی محل و بخصوص مسئولان ومعلمان مدرسه شهید بهروزیه بخاک سپرده شدند واکنون برای بسیاری‌ازمردم وبخصوص اهالی محل این سئوال مطرح شده که واقعا مسببین مرگ این سه کودک که‌ازسه خانواده مستضعف بودند چه‌افراد ویا سازمان‌هائی هستند ؟

بقیه‌در صفحه۴

ضد یخ بتون
شرکت گسترش کاربردهای بتون
معرف بهترین مواد شیمیائی
ساختمان وافزودنیهای بتون
تهران: ☎ ۷۰۹۴۲۸

دزد گیر سام
جهت منزل، ویلا، مغازه ،
کارخانه جات ارومیت: فلکه خیام
تلفن ۳۱۷۴۸

بدینوسیله از زحمات برادران اکبری (فرماندار، آقایی (معاون فرماندار) جلالی (مسئول امور اجتماعی فرمانداری سلماس) در جهت تامین قطعات یدکی ورفع مشکلات مقبلی (شهردار) در جهت آسفالت خیابان های شهر و واگذاری یکباب مغازه به اتحادیه و شهربانی سلماس در جهت ارشاد و راهنمایی تاکسیرانان‌سلماس قدردانی می‌گردد.

اتحادیه تاکسی‌رانان سلماس ـ بخشعلی‌آقازاده
آتش ٦١٤٣

امام جمعه ماکو از بی تجربگی بعضی مسئولان محلی در اجرای پروژه‌های عمرانی، انتقاد کرد

ارومیه ـ خبرنگار اطلاعات: حجت‌الاسلام ارجمندی امام جمعه ماکو درگفتگوئی اختصاصی با خبرنگار اعزامی «اطلاعات» از ارومیه مسائل و مشکلات این منطقه را تشریح کرد و از نخست‌وزیر و وزرای مسکن و شهرسازی و کشاورزی درخواست نمود با سفر به ماکو از نزدیک مشکلات و تنگناهای موجود را بررسی کنند.

وی ابتدا ضمن انتقاد از تصمیم‌گیریهای نادرست بعضی مسئولین محلی که قبل از به مناقصه گذاردن پروژه‌ها با ریش سفیدان و معتمدین محلی مشورت نمی‌کنند گفت: صرف هزینه های چند میلیون تومانی احداث دیوار بر روی کوه «قیه» ناشی از بی‌تجربگی و ناشیگری مسئولان منطقه می‌باشد. به اعتقاد بنده بهتر بود بجای صرف هزینه‌های هنگفت دیوارکشی درمقابل کوه عظیم «قیه» که صددرصد بی‌فایده است، در اندیشه احداث چند صد دستگاه ساختمان ارزان قیمت باشند تا در اختیار صاحبان خانه‌هائی که در مسیر ریزش احتمالی کوه واقع شده‌اند، قرار گیرد.

حاج آقا ارجمندی درپاسخ سئوال خبرنگار ما پیرامون کمبود آب آشامیدنی درماکو گفت: با اینکه در این منطقه آب به‌حد وفور جریان دارد، متاسفانه مردم منطقه باکمبود آب آشامیدنی روبرو هستند و آبی که در لوله‌های منازل جریان دارد قابل شرب نیست زیرا دارای املاح معدنی فراوانی است. و با اینکه سال‌هاست در رابطه با این مشکل اساسی شکایاتی تقدیم مسئولان مربوطه شده تاکنون هیچ اقدامی بعمل نیامده است. لازم است نمایندههائی که از این منطقه راهی مجلس شورای اسلامی شده‌اند، باین مسئله مهم اهمیت بیشتری داده و درد عدیده مردم محروم و مرزنشین ماکو را در مجلس انعکاس داده و پیگیری بیشتری بعمل آورند.

مردم ماکو از تلفن هندلی (مغناطیسی) این شهر بستوه آمده‌اند ومعلوم نیست تاکی باید چشم‌براه تلفن خودکار باشند. مراتع منطقه ماکو دچارفرسودگی شده است ودولت باید برای احیای این مراتع سرمایه‌گذاری کند

حجت‌الاسلام ارجمندی در ادامه صحبت‌های گلایه‌آمیزخوداضافه کرد: درد ما یکی دوتا نیست و با اینکه این شهر پیشانی ایران محسوب می‌شود و شهریست توریستی، متاسفانه تاکنون مورد بی‌مهری و بی‌توجهی قرار داشته و آنطور که شایسته و سزاوارش بوده به آن رسیدگی نشده است امام جمعه ماکو از نبودن تلفن خودکار در این منطقه که از نظر سوق الجیشی دارای اهمیت فوق‌العاده‌ایست شکوه داشت و گفت: سال‌هاست از این بابت زجر می‌کشیم و بستوه آمده‌ایم و متاسفانه هنوز هم از تلفن هندلی (مغناطیسی) که همراه با مشکلات فراوانی است استفاده می‌کنیم. درحالی‌که دیگر شهرستان‌های استان از مزایای داشتن تلفن خودکار بهره‌مندند.

حجت‌الاسلام ارجمندی آنگاه از ابتکار دولت درامر اعزام سربازان دیپلمه به روستاها ابراز خرسندی کرد و اظهار داشت: این اقدام دولت در رفع کمبود معلم در روستاهای عشایری و دورافتاده نتیجه مطلوب داشت و مشکل کمبود معلم بیش از ۵۵۰ روستای این شهرستان را که اکثرا بدون معلم بودند، حل نموده و ما امیدواریم با افزایش سهمیه معلمین سرباز این منطقه، درآینده نیز مساله‌ای به نام کمبود معلم نداشته باشیم.

امام جمعه ماکو درادامه سخنان خود خواستار سفر آقای نخست‌وزیر، وزرای مسکن و شهرسازی و کشاورزی به شهرستان مرزی ماکو شد و گفت: باتوجه به اینکه اکثر روستانشینان و عشایر این منطقه به دامداری اشتغال دارند می‌توان با یک برنامه‌ریزی اصولی، دامداران را تشویق کرد تا در جوار دامداری به کار کشاورزی هم بپردازند. البته ناگفته نماند که مراتع اینجا دچار فرسودگی شده و دولت برای احیاء مجدد آن باید سرمایه‌گذاری نماید.

درپایان این گفت وشنود حجت‌الاسلام ارجمندی امام جمعه ماکو اشاره‌ای هم داشت به مساله جنگ و اعزام نیرو و کمک‌های مردم منطقه به جبهه‌های جنگ و درهمین رابطه گفت: استقبال مردم مسلمان و همیشه در صحنه ماکو در امر کمک‌رسانی به جبهه‌های جنگ شایان توجه بوده است اما درجهت اعزام نیرو به جبهه‌ها با توجه به مستعد بودن منطقه نیاز به افراد و مسئولین آگاه داریم تا با ارشاد و راهنمائی‌های آنان، افراد بیشتری به جبهه‌ها گسیل داریم.

نتایج مسابقات تنیس روی میز، دوومیدانی، والیبال و کشتی سردشت اعلام شد

بازیکنان تیم پیمان قهرمان مسابقات والیبال بزرگداشت هفته وحدت سردشت.

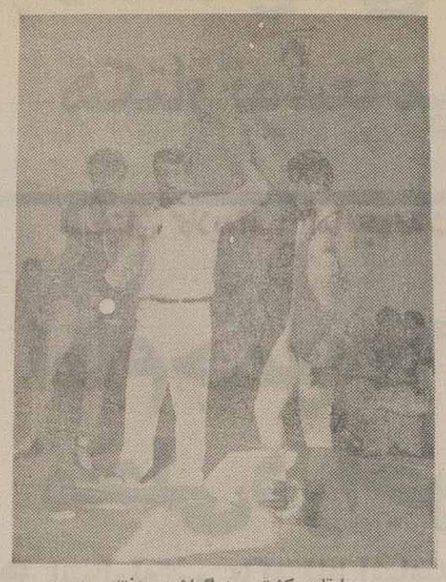

در مسابقات کشتی بزرگداشت هفته وحدت در سردشت حسین نصیری در وزن ۶۲ کیلوبه‌مقام قهرمانی رسید.

سردشت ـ خبرنگار اطلاعات: بمناسبت هفته وحدت یکدوره مسابقه والیبال بصورت دو حذفی بین چهارتیم، ارتش، ژاندارمری، آموزشگاهی و پیمان سردشت برگزار گردید که در نتیجه تیم پیمان به‌مقام اول دست یافت و تیم های ژاندارمری و آموزشگاهی به ترتیب دوم تاچهارم شدند.

اعضاء تیم پیمان عبارتند از: صلاح‌الدین فتاحی (مربی)، محمود محمودآذر (کاپیتان)، اسماعیل نجاری، صالح اسماعیلی، حسین برهمت، کاوه رحیمی، کریم حسین زاده، حسن قریشی ومحمد رسول احمدی (سرپرست).

همچنین یکدوره مسابقه کشتی بین ۲۶ نفر در وزن های مختلف در محل سالن ورزشی سردشت برگزار گردید که در نتیجه تیم تربیت بدنی باکسب ۲۰ امتیاز اول شد وتیم سپاه با ۱۸ امتیاز وتیم ارتش با ۱۶ امتیاز بترتیب مقام های دوم و سوم این مسابقات را کسب نمودند. نفرات اول این مسابقات عبارتند از: وزن ۳۲ کیلوگرم رحیم‌قادری، ۳۵ کیلوگرم رحیم مصطفی‌پور، ۴۸ کیلوگرم یوسف کریمی، ۵۲ کیلوگرم حسین زارعی، ۵۷ کیلوگرم محمد بلقیس ازارتش، ۶۲ کیلوگرم مصطفی قادری، ۶۸ کیلوگرم حسین نصیری و ۷۴ کیلوگرم امیر ملکی.

بهمین مناسبت یکدوره مسابقات تنیس روی میز با شرکت ۴ تیم آزاد، ارتش، سپاه و آموزشگاهی بصورت دوحذفی برگزار گردید که تیم آزاد اول شد و تیم‌های آموزشگاهی ارتش و سپاه بترتیب دوم تا چهارم شدند.

نادر امینی نفر اول مسابقه دوومیدانی

همچنین یکدوره مسابقات دوومیدانی با شرکت ۲۲ نفر به مسافت ۸ کیلومتر برگزار شد که در نتیجه برادران، نادر امینی اول، سلیمان عیدی دوم و عزیز حمزه‌ای سوم شدند.

«ارس» قهرمان مسابقات هندبال آزاد خوی شد

خوی ـ خبرنگار اطلاعات: مسابقات هندبال آزاد شهرستان خوی که ازچندی پیش باشرکت ۷ تیم بصورت دوره‌ای در دو گروه آغاز شده بود، خاتمه یافت.

درمرحله فینال این مسابقات تیمهای ارس و ابوذر درمقابل هم قرارگرفتند که تیم ارس بانتیجه ۲۰بر۱۲ به پیروزی رسید و مقام‌قهرمانی ایندوره‌از مسابقات را ازآن خود کرد و تیمهای ابوذر، هنرستان و افشین بترتیب مقامهای دوم تاچهارم رابدست آوردند.

اعضاء تیم‌هندبال ارس‌عبارتنداز: حسن‌موسوی‌زنوز، میکائیل اباذرلو، جعفر مهدیزاده، علی‌اکبر صمیمی، خلیل مصطفی‌زاده، حجت‌بهرامی، حسین اسماعیلی، محمدقشلاقی (سرپرست)، علی کاظم لیلو، محمود کشاورزی، مجید وفوری، مهدی فیروزی، حسن‌علی میرزالو، سیدعزت بهرامی وسعید اصلانی

ضمنا داوری این مسابقات را احمد رستملو، حسین آقازاده، حسین محمدپور، ابراهیم خلیلی، حسن موسوی‌زنوز، غلامرضاصنعتی و فدرت‌اردوخانی بعهده داشتند.

۳ دیدار و ۳ پیروزی برای تیم فوتبال «فجر» بناب

فوتبالیستهای بناب ۱۵ گل درون دروازه عجبشیر ومراغه کاشتند!

بازیکنان تیم «فجر» بناب

بناب ـ خبرنگار اطلاعات: یکدوره مسابقات فوتبال در استادیوم ورزشی شهیددکتر بهشتی بناب برگزار شد.

دراین مسابقات تیم فجربناب بانتیجه ۵ برصفر در مقابل تیم «قیام ۵۷» عجبشیر، با نتیجه ۵بریک در مقابل تیم مرکز تربیت معلم مراغه وبا نتیجه ۵بر۲ درمقابل تیم‌سهند مراغه به‌پیروزی رسید.

بازیکنان تیم فجر بناب عبارتند از: بلال سبزی، حسین روشنی، حمیدنگهبان، حسن قهرمانیان، توحید ضیائی، برجعلی‌صعد، مجید عابدینی، افشین نعمت‌الهی، پرویز سلیمان فام، احمد روشنی، فریدون جلالی و و میرمحسن مجتبی پور.

میزان وصول مالیات در آذربایجان غربی نسبت به سال گذشته ۴۰ درصد افزایش یافته است

ارومیه ـ اجرای تبصره ۱۶ قانون درآمدهای مالیاتی نقش ارزنده‌ای برای مردم هرمنطقه درپرداخت مالیاتشان وانگیزه موثری در مشارکت مودیان مالیاتی دربرنامه‌های عمرانی و رفاهی دارد و تاکنون تنها درشهرستان ارومیه مردم متعهد و مودیان مالیاتی حدود پنجاه میلیون ریال در همین رابطه به حساب ویژه آن واریزکرده‌اند.

مدیر کل امور اقتصادی و دارائی استان آذربایجان غربی در گفتگوئی با خبرگزاری جمهوری اسلامی، با عنوان این مطلب به تشریح اهداف این تبصره و تاثیر آن در افزایش درآمدهای مالیاتی پرداخت و گفت: با اجرای بند «ب» تبصره ۱۶ که برخاسته از متون اسلامی، اجتماعی، رفاهی است، مردم می‌توانند بصورت انفرادی و یا جمعی در تکمیل پروژه‌های نیمه‌تمام عمرانی مشارکت کنند و مبلغی که از این بابت می‌پردازند، بعنوان مالیات از آنان پذیرفته می‌شود.

وی با تاکید براینکه با استفاده از تبصره ۱۶ می‌توان پروژه‌هائی را که بعلت عدم اعتبار کافی بحالت راکد مانده‌اند تا پایان سالجاری تکمیل و راه‌اندازی کرد گفت: از محل اعتبارات این تبصره کار تکمیل و نصب تاسیسات بیمارستان «قمربنی‌هاشم» شهرستان خوی به مرحله اتمام رسیده و در ۲۲ بهمن ماه مورد بهره‌برداری قرار خواهد گرفت.

مدیر کل امور اقتصادی و دارائی استان آذربایجان غربی با اشاره به لزوم افزایش تولیدات داخلی و کاهش تورم و نقش حساس دولت در این زمینه، تاکید کرد. دولت در بخش اقتصادی نیز باید بسیج شده و تمامی امکانات بالقوه کشور را در جهت احیای اقتصاد و رهائی آن از اقتصاد تک‌محصولی و افزایش تولیدات داخلی و کاهش واقعی تورم بکار گیرد.

وی افزود: اگر هماهنگی لازم ما بین درآمدهای مالیاتی و برنامه‌ریزی اقتصادی و افزایش تولیدناخالص ملی و در نتیجه درآمد سرانه مردم وجود نداشته‌باشد بعید خواهد بود با این روندما بتوانیم درآمدهای دولت را بحدی که نیاز به درآمد نفت نداشته باشیم برسانیم.

وی درآمدهای مالیاتی در منطقه آذربایجان غربی را در سالجاری بالغ بر سیصد میلیون تومان خواندو گفت: این مبلغ نسبت به ۹ ماهه سال گذشته از ۴۰ درصد افزایش برخوردار بوده است.

سمینار مدیران و متصدیان امور دفتری آموزش و پرورش ملکان تشکیل شد

ملکان ـ خبرنگار اطلاعات: سمینار یکروزه مدیران ومتصدیان امور دفتری اداره آموزش وپرورش‌ملکان در محل دبیرستان شهید باهنر این شهرستان تشکیل شد. دراین سمینار پس‌از تلاوت آیاتی ازقرآن مجید ابتدا امام جمعه ملکان طی سخنانی اظهار داشت: تقوا دراثر برکت علم ودانش درانسان حاصل می‌گردد. از آنجائی که مدیر ومعلم‌نقش رهبری‌درجامعه را دارند پس رهبربایدکاردانی توام باتقوا داشته باشد. وی‌افزود: معلمین باید ازهرنوع خودخواهی وغرض‌ورزی وسنگربندی برحذر بوده و به محض رضای حق تعالی در جمهوری اسلامی کار کنند و منتظر ترغیب وتشویق مافوق نباشند.

سپس برادر درویشی مسئول آموزش و پرورش منطقه ملکان پیرامون مسائل تربیتی وآموزشی گفت: انسان باید درهمه امور اخلاص داشته باشد زیرا بصیرت، اخلاص وتقوا شرط اصلی مدیریت است. وی آنگاه در رابطه باتقویت ستادهای تربیتی‌درمدارس، اعزام‌فرهنگیان و دانش‌آموزان به جبهه‌های جنگ وتشریک مساعی در رفع ومرتفع ساختن گرفتاری‌های خانوادگی رزمندگان اسلام مطالبی بیان داشت. دراین سمینار همچنین برادران جعفر عبداللهی مسئول امتحانات‌ورحمان‌شمس‌زاده‌مسئول آموزش در رابطه باکارنامه تحصیلی دانش آموزان دقت عمل دراجرای دستورالعمل‌های صادره و پیشبرد مسئله فرهنگ درجامعه اسلامی سخنانی ایراد کردند. آخرین سخنران سمینار مذکور برادر علی مصیبزاده مسئول امور پرورشی بودکه‌پیرامون‌اجرای برنامه‌های‌صبحگاهی درمدارس ومسابقات قرآن مجید مطالبی بیان نمود.

سرپرست نهضت سواد آموزی مهاباد در گفتگو با «اطلاعات»:

استقبال از کلاسهای نهضت سوادآموزی در مهاباد روز بروز افزایش می‌یابد

مهاباد ـ خبرنگار اطلاعات: برادر اورج نهنگی سرپرست نهضت سوادآموزی شهرستان مهاباد طی گفتگوئی با اطلاعات فعالیت‌های این نهضت را تشریح کرد.

وی نخست در پاسخ به این سئوال که ضرورت تشکیل نهضت سوادآموزی چه بوده است و تاکنون چه فعالیتهایی برای پیشبرد انقلاب و با سواد کردن مردم داشته‌اید؟، گفت: پس از پیروزی انقلاب شکوهمند اسلامی در زمینه‌های مختلف قدمهای موثری درسازندگی کشور بخصوص در زمینه فرهنگی برداشته شد و از آنجائیکه مکتب انسان‌ساز اسلام چه در قرآن کریم و چه در روایات پیامبر اکرم (ص) و ائمه اطهار (ع) اهمیت ویژه‌ای برای تعلیم و تربیت قائل شده است، لذا پس از پیروزی انقلاب اسلامی یک بسیج همگانی جهت ریشه‌کن کردن عفریت جهل و بیسوادی ضروری بنظر می‌رسید که امام امت همانند همیشه و قبل از همه پیام‌بحق و بجای خویش را درمورد بسیج همگانی جهت یاد دادن و یاد گرفتن تحت عنوان نهضت سوادآموزی صادر فرمودند.

بدنبال این پیام هزاران تن از خواهران و برادران تحت عنوان آموزشیار نهضت سوادآموزی آمادگی‌خود را جهت اجرای فرامین امام امت و با سواد نمودن‌مردم محروم و مستضعف کشورمان اعلام کردند و سیل‌آسا برای محرومیت‌زدائی فرهنگی بسوی شهرها و بخشها و حتی دورافتاده‌ترین نقاط روستائی کشورمان حرکت کردند.

فعالیت‌های سه ساله نهضت

وی سپس افزود: در این منطقه نیز باتوجه به اینکه گروهکهای ملحد از سادگی مردم استفاده کرده و چندصباحی نگذاشتند مردم از نعمات انقلاب اسلامی بهره‌مند شوند ولی به‌حول و قوه الهی و با همت والای رزمندگان اسلام پس از پاکسازی این مرزوبوم ازوجود اشرار، نهضت سوادآموزی‌همگام‌باسایر نهادهای‌انقلابی مسئولیت خطیر تعلیم و تربیت را بعهده گرفت و بحمدالله در طول سه سال گذشته این نهضت توانسته‌است تعداد زیادی از مردم مستضعف این منطقه را با سواد و با فرهنگ انسان‌ساز اسلام آشنا نماید.

وی در ادامه یادآور شد: در سال ۶۱ نهضت سوادآموزی مهاباد با تشکیل ۴۰ کلاس و با ۶۰۰ نوآموز فعالیت خود را در سطح منطقه آغاز کرد که خوشبختانه با شناخت بیش از پیش مردم از فعالیتهای نهضت در سال‌های بعد این تعداد افزایش یافت و بدین ترتیب در سال ۶۲ نهضت با تشکیل ۱۰۷ کلاس ۱۷۰۰ نوآموز را تحت پوشش قرار داد و در سال ۶۳ باتشکیل ۱۲۰ کلاس از ۱۹۰۰ نوآموز ثبت‌نام کردو در سال‌جاری نیز موفق شد با تشکیل ۱۳۰ کلاس به آموزش ۲۴۰۰ نوآموز بپردازد.

برادر نهنگی سرپرست نهضت سوادآموزی مهاباد درحال گفتگو با خبرنگار اطلاعات

جذب نیرو

برادر نهنگی آنگاه با اشاره به اینکه یکی از علت شناخت مردم خصوصا جوانان از نظام جمهوری اسلامی ما توانسته‌ایم کلیه نیروهای خود را اعم از خواهر و برادر از منطقه تامین نمائیم، از اولیاء اطفال خواست حتی‌الامکان نگذارند فرزندانشان بیسواد بار بیایند و از کودکی آنان را راهی مراکز آموزش و پرورش نمایند و درصورتی که فرزندانشان افرادی بیسواد هستند آنان را به کلاسهای نهضت سوادآموزی راهنمائی کنند و ارزش و اهمیت علم را به‌آنان یادآوری نمایند.

وی همچنین افزود: کلیه اقشار مردم ایران بنوعی تحت پوشش یکی از ادارات می‌باشند، لذا انتظارمی‌رود مسئولین دلسوز به اسلام و مردم به هرنوعی که تشخیص می‌دهند، مردم را جذب کلاسهای نهضت نمایند و حتی افراد بیسواد ادارات را مجبور کنند که سواد بیاموزند.

وی در خاتمه با عنوان این مطلب که‌نهضت‌سوادآموزی در این منطقه با هیچ مشکلی مواجه نیست، در مورد بهبود کیفیت سوادآموزی پیشنهاد کرد روحانیت مبارز همانطوریکه در هر زمینه در طول انقلاب اسلامی راهنمایان مردم بوده‌اند، در این مورد نیز بیش ازپیش مردم را به اهمیت تعلیم و تربیت آشنا نمایند.

همچنین مسئولین امر از جمله جهاد سازندگی واگذاری بعضی از ابزار آلات کشاورزی را منوط به باسواد شدن افراد قرار دهند.

اجرای طرح افزایش تولید گندم در ۵۸ هزار هکتار از اراضی مشکین‌شهر

اردبیل ـ به منظور افزایش تولید گندم، توسط جهاد سازندگی مشکین‌شهر طی سال زراعی جاری در سطح بیش از ۵۸ هزار هکتار از زمینهای دیم این شهرستان، طرحهای افزایش گندم (سنابل یك و دو) اجراء شده است.

مسئول جهاد سازندگی مشکین‌شهر در گفتگوئی با خبرنگار واحد مرکزی خبر ضمن اعلام این مطلب گفت: در اجرای طرح به‌زراعی گندم در مزارع دیم، ۴۹ هزار و ۶۵۴ هکتار طرح سنابل یك و در سطح ۸ هزار و ۳۷۲ هکتار طرح سنابل دو با ۶ هزار و ۴۲۷ نفراز کشاورزان در ۱۷۵ روستای این شهرستان قرارداد منعقد شده‌است که بااجرای این طرح، میزان تولید گندم از ۵۰۰ به یك هزار و ۵۰۰ تن در هکتار افزایش خواهد یافت.

وی در رابطه باتوزیع نهاده‌های کشاورزی گفت: علاوه بر آموزش‌های لازم به کشاورزان، ۳۰۰ تن کود شیمیائی فسفات، ۱۵ دستگاه گاوآهن قلمی، ۷ هزار و ۵۰۰ کیلو سم و دیگر وسایل خدماتی در اختیار کشاورزان طرف قرارداد گذاشته شده است.

وی افزود: طی سال زراعی جاری همچنین ضمن کشت ۱۵۰ هکتار جو پرمحصول در مناطق آبی‌شهرستان مشکین‌شهر، درسطح ۵۰۰ هکتار گیاه آفت‌سرخرطومی یونجه مبارزه شده است.

کاروان بزرگ کمکهای اهدائی مردم به رزمندگان وارد ارومیه شد

ارومیه ـ کاروان کمک های ایثارگرانه امت حزب‌الله شهید پرور کشورمان به جبهه های نبرد حق علیه باطل بنام کاروان راهیان کربلا بسرپرستی حجت‌الاسلام غیوری‌نماینده امام در جمعیت هلال‌احمر وارد شهرستان ارومیه شد.

به گزارش خبرگزاری جمهوری اسلامی، نماینده امام در جمعیت هلال احمر و همراهان پس از ورود به ارومیه در جلسه‌ای باحضور استاندار آذربایجان غربی، روحانیون و جمعی از مقامات محلی این استان شرکت کردند.

در این جلسه حجت‌الاسلام غیوری نماینده امام درجمعیت هلال احمر کشور پیرامون اهمیت و نقش کمک های مردمی در تقویت جبهه ها، ایثارگری های رزمندگان اسلام‌درسنگر های‌نورعلیه‌ظلمت وجنایات وخیانتهای گروهکهای وابسته به استکبار جهانی علیه مردم مسلمان کرد و بیداری و هوشیاری مردم مسلمان منطقه کردستان در برابر این حیله های شیطانی بتفصیل سخن گفت.

معاون امداد جبهه جمعیت هلال احمر کشور نیز در گفتگوئی با خبرگزاری جمهوری اسلامی، ارزش کمک های مردمی امت‌حزب‌الله را در این کاروان بالغ بر ۷۰ میلیون ریال ذکر کرد و افزود:

این کمک هادر ۲۸ کامیون‌برای استفاده رزمندگان‌اسلام به‌جبهه های منطقه آذربایجان غربی‌ارسال شده است.

وی گفت: کمکهای‌مذکور شامل‌موادغذائی ازقبیل‌برنج، روغن، قند وچای، کنسرو، کمپوت، پوشاک‌ولباس گرم، پتو، کفش، ولوازم گرم کننده وروشنائی، فانوس و ۳۰ عدد تانکر ۲۰۰۰ لیتری می‌باشد که از این‌کمکهامقادیری دراختیار مستمندان منطقه آذربایجان غربی نیزقرار خواهد گرفت.

وی یادآور شد که طی دوماهه اخیر ۲ کاروان‌دیگرنیز از کمکهای امت ایثارگر کشورمان جمعاً بالغ‌بر ۱۲۰ میلیون‌ریال ودر ۵۵ کامیون توسط‌جمعیت هلال‌احمرکشور به‌سلحشوران گفر ستیز اسلام در جبهه های غرب کشور، کردستان، ایلام، باختران وخوزستان ارسال شده است.

«گمشده» را در خوی دیدند

خوی ـ خبرنگار اطلاعات: نمایشنامه «گمشده»کار گروه هنری مرکز تربیت معلم شهید کوچری شهرستان خوی درمحل این مرکز بروی صحنه آمد.

دراین نمایشنامه که بیانگر گوشه‌ای از رنج و مشقت ومحرومیت یک خانواده فقیر می‌باشد، یوسف محدث، شهریار باقرزاده، رحیم کوشش، ناصر بهادری ورحیم قاسم‌زاده خوئی ایفای نقش نمودند. این‌نمایشنامه را یوسف محدث تهیه وکارگردانی کرده است.

مسجد جامع روستای «مغامیر» هشترود افتتاح شد

هشترود ـ خبرنگار اطلاعات: طی‌مراسمی‌باحضور حجت‌الاسلام عبداللهپور نماینده مردم هشترود در مجلس شورای اسلامی مسجدجامع روستای «مغامیر» از توابع این شهرستان افتتاح شد.

در مراسم افتتاح این‌مسجد که توسط ایثارگران جهاد سازندگی ساخته شده‌است، مسئولان نهادها و ادارات دولتی و گروه کثیری از روستائیان‌نیز حضور داشتند، که طی آن نماینده مردم هشترود پیرامون مسئولیتهای سنگین مسئولین در نظام جمهوری اسلامی مطالبی بیان داشت.

عکس گروهی از مسئولین ادارات و ارگانهای هشترود و اهالی روستای مغایر را در مسجد این روستا نشان می‌دهد.

سخن هفته

حادثه همانطور که گفتیم در یکی از فقیرنشین‌ترین محلات شهر تبریز اتفاق افتاده است.

حسین یکی از دانش‌آموزانی است که قربانی این حادثه شده و ۱۲ سال بیشتر نداشته‌است. می‌گویندحسین کوچولو یتیم بوده، ودر غیاب مرحوم پدرش، هم درس میخوانده و هم بادرآمد ناچیز قالیبافی به مخارج‌خانواده کمک می‌کرده است. جواد ومحمد نیز هردو وضعی بهتر ازحسین نداشته‌اند وهر دو از خانواده‌های فقیرند.

آنها باتحمل هزاران مشکل به سختی در کلاس درس حاضر می‌شدند وچه زیبا می‌گفت یکی از معلمین همین مدرسه که اکثریت و یا شاید همگی دانش آموزان ما از بچه‌هائی هستند که اغلب در زمستان باکفش های پاره وسوراخ و یا دمپائی به مدرسه می‌آیند.

گودال در نقطه‌ای است که در جنوب آن خانه‌های مردم و مدرسه شهید بهروزیه، و شمال و غرب آن محوطه باز، واز ناحیه شرق نیز بفاصله کمی خانه های مردم قرار دارند.

گفته می‌شود این گودال از سالهاپیش وجودداشته وفاضلاب کشتارگاه قدیم تبریز نیز به آن می‌ریخته، ولی بعدا که‌این کشتارگاه به نقطه دیگری انتقال یافته، اکنون فقط فاضلاب منازل بخصوص ازناحیه شرقی ونیز آب بارندگی به‌آن می‌ریزد ودر واقع استخر بزرگی رابوجود آورده که اگر درزمستان موجب مرگ چند دانش آموز شده در تابستان‌نیز بوی‌تعفن آن ساکنان‌اطراف رابشدت رنج می‌دهد.

بنابه اظهار اهالی محل زمینهای فوق و به عبارت دیگر همان محوطه‌ای که گودال در آن‌بوجود آمده‌متعلق به دویاچند نفر افراد سرشناس است که به اصطلاح مالکان زمینند.

وقتی از اهالی محل وحتی از مسئولان مدرسه شهید بهروزیه سئوال می‌کنیم که چه‌کسان ویا سازمانی را مسبب این حادثه ناگوار می‌دانند؟

۴ـ صادقی ـ کاظم

اغلب می‌گویند که ما بارها خطرات این گودال‌را به مسئولان امر گوشزد کرده بودیم. به شهرداری و به اداره بهداشت نوشته‌ایم که در تابستان از بوی تعفن ناشی از فاضلاب جمع‌شده در گودال و نیز از مگس‌های برخواسته از آن امان نداریم و بهداشت اهالی‌را به‌خطر انداخته است.

بارها به مسئولان شهرداری نامه نوشته‌ایم، از بهداشت محیط نیز به شهرداری نامه نوشته‌اند، ولی متاسفانه همه پاسخها منفی بوده است.

اهالی محل در این‌رابطه فتوکپی نامه‌های زیادی را دردست دارند، مسئولان مدرسه شهید بهروزیه نیز همینطور. که از دست همین گودال به شهرداری ویا جاهای دیگر شکایت کرده‌اند. ولی می‌گویند هرگاه که دنبال قضیه می‌رفتیم پاسخ این بود که آنجا خارج از محدوده شهر است.

اهالی به این موضوع نیز معتقدند که صاحبان ملک نیز در این رابطه و برای از بین بردن‌خطر و مرض اقدامی نکرده‌اند وتا بالاخره امروز که باز «قاظی‌گول» قربانی گرفته است.

۵ـ صادقی ـ کاظم

اهالی می‌گویند: با این قضایا اکنون ما مانده‌ایم که بالاخره مسئول این حادثه ناگوار چه کسی و یا سازمانی است؟ آیا خود ما مسئولیم که در این نقطه سکنی گزیده‌ایم؟ ویا شهرداری مسئول است که توجه به اینجا نکرده و می‌گوید که اینجا خارج از محدوده شهر است، ویا صاحبان زمینها که می‌بایست خطر را رفع می‌کردند و نکرده‌اند؟

البته پاسخ دادن به‌این سئوال قدری مشکل است و این دستگاه قضائی است که‌باید با مراجعه به قانون دقیقا به موضوع رسیدگی کرده و نگذارد که خدای نکرده خون سه طفل خردسال از سه خانواده محروم پایمال گردد، ویا از طرف دیگر پای بی‌گناهی به جریان کشیده شود.

تبریز ـ خبرنگار اطلاعات

فعالیتهای دوساله ستاد بازسازی مناطق جنگی جهاد سازندگی آذربایجان غربی اعلام‌شد

بیش از یک میلیارد و ۲۳۰ میلیون ریال اعتبار صرف اجرای طرحهای بازسازی در مناطق جنگی و کردنشین استان آذربایجان غربی شد

ارومیه: بیش‌ازیک میلیارد و۲۳۰ میلیون ریال‌اعتبار ازمحل اعتبارات بازسازی مناطق جنگی طی دوسال‌اخیر توسط ستاد بازسازی مناطق جنگی جهاد سازندگی‌استان آذربایجان غربی در بازسازی طرحهای عمرانی اقتصادی ورفاهی مناطق جنگی وکردنشین این استان به مصرف رسیده است .

سرپرست ستاد بازسازی جهاد سازندگی استان آذربایجان غربی‌درگفتگوئی باخبرگزاری جمهوری‌اسلامی باعنوان این مطلب افزود: از مبلغ مذکور پانصد و هشتاد میلیون ریال در سال جاری درجهت بازسازی و تکمیل طرحهای عمرانی مناطق کردنشین مصرف شده است .

وی باشاره به‌اثرات فعالیت‌های عمرانی واستقبال مردم مسلمان کرد از فعالیت‌های اقتصادی ، عمرانی ، رفاهی‌وبهداشتی اظهار داشت: جهادگران ستاد بازسازی همگام بابرادران رزمنده و بدنبال پاکسازی مناطق آلوده دراین مناطق حضور یافته وبه ترمیم خرابی‌های‌باقیمانده از توطئه‌های عناصر وابسته به‌استکبار جهانی‌می‌پردازند وی‌افزود: یکی‌از بهترین نمونه استقبال مردم مسلمان‌کرد ازفعالیت‌های عمرانی در روستای «اسلام‌آباد» سردشت (پروژه سابق) واقع در نزدیکی مرز ایران‌وعراق می‌باشد که‌این روستا قبل‌از پاکسازی مرکز تجمع عناصر ضد انقلاب بود وبدنبال پاکسازی تبدیل به بمرکزتبلیغ اسلام ونمونه‌ای از فعالیت‌های بازسازی در منطقه شده است‌و مردم مسلمان این روستاها و روستاهای اطراف‌باهمکاری های شایسته‌ای که نشان دادند، ضمن استقبال شدید از جهادگران، در بازسازی روستای خود نیز نمونه‌ای از همکاری‌ها را بنمایش گذاردند .

وی اضافه کرد: درمنطقه مهاباد نیز زمانی‌که بدنبال پاکسازی منطقه «قزلقه» برادران جهادگر جهت احداث سد انحرافی به‌منطقه عزیمت کردند، اهالی منطقه بادرک واقعیت خدمت جمهوری اسلامی،مقدم جهادگران را با قربانی کردن گوسفند گرامی داشتند ودر حال حاضر این سد ایجاد شده وپنجهزار هکتار از اراضی منطقه‌را تحت پوشش آبیاری قرار داده است .

وی دراین گفتگو بااشاره به‌اینکه جمهوری اسلامی برای زدودن آثار منحط وترمیم خرابی‌های بجامانده از گروهکها درمناطق کردنشین بیشترین توجه‌را به مردم مسلمان منطقه مبذول می‌دارد اظهار داشت: در دو سال فعالیت ستاد بازسازی مناطق جنگی جهاد سازندگی آذربایجان غربی در شهرستان‌های سردشت- بیرانشهر- مهاباد- نقده وبخشهای بوکان و اشنویه موفق شده‌است درجهت رونق بخشیدن به فعالیت‌های کشاورزی عملیات احداث وبازسازی ۲۳ کیلومترراه‌روستائی احداث‌شانزده سد انحرافی را بپایان برساند .

وی بازسازی و لایروبی چاه عمیق، احداث سیزده دستگاه حمام ضد کنه، یازده مورد آبشخور دام، تکمیل وبازسازی ۳۰مدرسه- ۲۵مسجد- ده‌باب حمام- آبرسانی به ۲۷ روستا- برق‌رسانی به ۱۲ روستا- ایجاد سه‌باب خانه بهداشت و هجده‌باب سایر تاسیسات بهداشتی - توزیع ۱۶۴ دستگاه تراکتور بین کشاورزان محروم-۱۸۰ دستگاه سمپاش موتوری- پنجاه دستگاه دروگر - ۱۱۷ دستگاه کوبنده گندم- ۸۵دستگاه‌تیلر چهار چرخ وسی دستگاه خرمنکوب را از جمله مهمترین فعالیت‌های ستاد بازسازی درمناطق‌کردنشین خواندواضافه‌کرد: این‌خدمات دربرخی از روستاها که در پنجاه سال رژیم منحوس گذشته نیز به‌این مناطق رسیدگی نشده بود ارائه شده است . وی یادآور شد که برادران جهادگر بهنگام ارائه این خدمات درمناطق کردنشین همواره باایذا و اذیت عناصر و ابسته به‌استکبار جهانی روبرو بوده وتعدادی نیز درهمین راه خون خودرا نثار کرده و به شهادت رسیده‌اند .

بیش از ۷۶۰۰ تن بذر اصلاح‌شده چغندرقند در اردبیل، تولید شد

اردبیل- به همت کشاورزان تلاشگر منطقه اردبیل طی سال‌جاری بیش از ۷ هزار و ۶۰۰ تن بذر چغندر قند تولید شده است.

مسئول اداره اصلاح و تهیه‌بذرچغندر قند اردبیل در این مورد به‌خبرنگارواحد مرکزی خبر گفت: با توجه به محورقرار گرفتن کشاورزی در توسعه اقتصادی کشور، بدنبال افزایش تولید در سال گذشته تا سطح۷ هزار تن و تامین نیاز کارخانجات قند کشور، طی سال زراعی ۶۴-۶۳ با تلاش ۲هزار و ۵۶۵ کشاورز طرف قرارداد در منطقه ونظارت‌وپیگیری کارشناسان این مرکز، میزان محصول از مرز ۷هزار و ۶۱۲ تن گذشته که این مقدار نسبت به سال گذشته۶۱۲تن‌افزایش داشته است.

وی ضمن اعلام‌توان عملی‌مرکزاصلاح و تهیه بذر چغندر قند در صادرات بذر اصلاح شده چغندر قند به خارج‌ازکشور گفت: این میزان محصول از ۵ هزار و ۸۲۰ هکتار مزارع‌سال اول‌ودوم‌برداشت و به کارخانجات بوجاری تحویل داده شده است که بموازات آن اداره اصلاح و تهیه بذر چغندر قند اردبیل نیز۱۲هزار و ۶۴۰ کیلو بذر مادری اصلاح شده ، ۲هزار و ۹۹۵ تن انواع کود شیمیائی ، ۳۵۰ کیلو سم علفکش و ۲۲۵ هزار و ۲۵۷ تخته‌گونی در اختیار آنان قرارداده است.

این مقام مسئول افزود: بذر خریداری شده از زارعین طرف قرارداد پس از آزمایشهای مربوطه زیرنظر کارشناسان بوسیله دستگاههای مدرن‌کارخانه‌بوجاری این مرکز در اردبیل بوجاری و تفکیکو با در نظر گرفتن کیفیت و مشخصات بذر به مناطق مختلف چغندر خیز کشورارسال می‌شود که تاکنون یک هزار و ۲۵۰ تن از بذور خریداری شده بوجاری و بیش از یک هزار و ۶۰ تن ازآن‌به‌کارخانجات قند در سراسر کشور حمل شده است.

مسئول مرکز تهیه و اصلاح‌بذرچغندر قند اردبیل در پایان در ارتباط بابرنامه‌های تحقیقاتی این مرکز گفت: طی سال زراعی گذشته علاوه برکشت سال اول‌و دوم بذر«مونوژرم» در سطح ۴۳ هکتار از مزارع ایستگاه تحقیقاتی «الاروق»۳۱ هزار و ۷۰۰ کیلو بذر مادری «مونوژرم» از مزارع سال دوم برداشت و ۱۵ تن ریشه حاصل از مزارع‌سال اول نیزسیلو شده است.

ترمینال مسافربری و بازارویژه دستفروشان در سردشت ایجاد می‌شود

برادر عزیز وهاب زاده شهردار سردشت

سردشت- خبرنگار اطلاعات: ترمینال مسافربری و بازار مخصوص دست فروشها در سردشت در سال ۶۵ مورد بهره‌برداری قرار خواهد گرفت.

برادر عزیز وهاب‌زاده شهردار سردشت طی‌گفتگوئی اختصاصی با خبرنگار ما ضمن اعلام این مطلب‌نبودن دادگستری دراین شهرستان را از عمده مشکلات‌موجود عنوان کرد وافزود: این مساله باعث گشته که در خصوص‌جلوگیری‌از تخلفات ساختمانی وبرخورد قاطع باسد کنندگان معابر عمومی با مشکل مواجه شویم در صورتیکه اگر شعبه‌ای‌از دادگاه در این شهرستان دایر باشد اجرای قوانین عدل اسلامی در منطقه بسیار بجا و شایسته خواهد بود.

وی آنگاه در مورد همیاری مردم سردشت‌جهت اجرای خدمات شهری و طرحهای فاضلاب و آسفالت کوچه‌ها گفت: عدم اطلاع برخی‌از اهالی این‌شهرستان از انواع فعالیتهای شهرداری موجب می‌شود که مردم فکر کنند «همیاری» یعنی جریمه‌کردن آنان، درصورتیکه مساعدتهای مالی‌وکمک‌همشهریان جهت آسفالت‌کوچه‌ها برای بهتر شدن محیط زندگی آنهاست.

وی همچنین در رابطه با احداث حمام خاطرنشان ساخت: افرادی که مبادرت به ایجاد حمام نمایند ویا علاقمند به چنین کاری باشند، شهرداری از هم‌اکنون آمادگی خود را برای همکاری باآنان اعلام می‌دارد.

برادر وهاب زاده شهردار سردشت در خاتمه ضمن بیان این مطلب که جهت جمع‌آوری دکه‌های کنار خیابان‌ها و بساط دست فروشها در سال آینده بازار مخصوصی احداث خواهد شد، از مسئولین استان خواست که جهت اجرای برخی طرحهای زیربنائی، از محل کمک‌های بلاعوض، این شهرداری را یاری‌نمایند.

آیت‌الله ملکوتی در خطبه‌های‌نماز جمعه‌تبریز:

تمامی پستها در نظام جمهوری اسلامی، یک مسئولیت الهی است

تبریز- خبرنگار اطلاعات: نماز پرصلابت‌ودشمن‌شکن جمعه درتبریز باشرکت مردم شهیدپرور ومتعهد این شهر و به امامت آیت‌الله ملکوتی نماینده امام در آذربایجان‌و امام جمعه تبریز درمصلی امام خمینی اقامه شد.

آیت‌الله‌ملکوتی درخطبه‌های نماز جمعه به‌ادامه بحث هفته‌های‌قبل‌پیرامون شناخت صفات‌طایفه منافقین‌پرداخت وبا استناد به‌آیاتی از کلام‌الله مجید مبارزه ومقابله‌بااین دسته را حکم الهی دانست وگفت: مابایدباتاسی از حکم خداوند بااینگونه افراد درهر مکان ودر هرشکلی‌که‌باشند بشدت مقابله کنیم .

امام جمعه تبریز درادامه خطبه‌ها ضمن قرائت‌بخشی، از نامه حضرت علی (ع) که محمد بن ابوبکر والی وقت مصر خطاب به مسئولین جمهوری اسلامی گفت: تمامی پستها ومقام‌ها درنظام‌جمهوری اسلامی یک مسئولیت‌الهی است پس سعی کنید همیشه در کارهایتان رضای خدا را درنظر گرفته واورا ناظر براعمالتان بدانید . آیت‌الله ملکوتی درپایان سخنانش‌باتجلیل ازفعالیتهای آموزشیاران ومسئولین نهضت سوادآموزی در امر ریشه‌کنی جهل و بی‌سوادی، از افراد بی‌سواد خواست که در فراگیری سواد سعی‌و کوشش کنند .

براساس این گزارش سخنران پیش‌از خطبه‌های‌نماز جمعه این هفته تبریز حجت‌الاسلام صفوی مسئول دفتر نمایندگی امام درنهضت سوادآموزی استان آذربایجان شرقی بود که به تفصیل درمورد ارزش علم ازنظر اسلام وفعالیت‌های نهضت‌سوادآموزی درسطح این‌استان‌مطالبی بیان داشت. وی دربخشی از سخنان خود گفت: امسال نهضت سوادآموزی استان آذربایجان شرقی برای‌اولین بار پس‌ازپیروزی انقلاب اسلامی بااجرای طرح‌باقرالعلوم وبا بسیج کلیه آموزشیاران حدود ۶هزار کلاس‌درسطح شهرهاوروستاهای استان‌تشکیل‌داده است‌که‌این میزان نسبت به سال‌های گذشته بیش‌از ۳۰ درصد افزایش‌یافته‌است.

استخر کشاورزی روستای «آغاچ- اوغلی» باظرفیت ۱۶۰۰ مترمکعب مورد بهره‌برداری قرار گرفت

تبریز- خبرنگار اطلاعات- عملیات احداث استخر کشاورزی روستای «آغاج اوغلی» ازتوابع تبریز باظرفیت ۱۶۰۰ متر مکعب، توسط واحد بسیج جهاد سازندگی آذربایجان شرقی وبا همیاری ۶۰۰ تن از روستائیان در عرض دوماه به‌پایان رسید ومورد بهره‌برداری قرار گرفت بااجرای این طرح زمین‌های دیم منطقه به‌کشت آبی‌تبدیل شده وعامل مهمی درافزایش محصولات کشاورزی‌ورشد درآمد روستائیان وتوقف مهاجرت به‌شهر خواهدبود.

لازم به‌ذکر است، عملیات اجرای طرح مذکور بالغ بر۶۵۰ هزار ریال هزینه دربرداشت .

مدیر عامل سازمان پارکهای شهرداری تبریز:

پارک «ائل گلی» تبریز ۸۰ هکتار توسعه می‌یابد

پارک «قوریگل» تبریز در خرداد سال آینده افتتاح خواهد شد

تبریز - خبرنگار اطلاعات: با اجرای طرح توسعه گردشگاه «ائلگلی» تبریز مقدار ۸۰ هکتار بر وسعت این پارک بزرگ و معروف افزوده خواهد شد.

برادر بنایی مدیر عامل سازمان پارکهای شهرداری تبریز طی یک گفتگوی اختصاصی با اطلاعات ضمن اعلام این خبر افزود: طرح توسعه «ائلگلی» از جاده روستای «شاه‌آباد» تا حوالی گذرگاه جنوبی و کوی فردوس خواهد بود و شامل فضای سبز، پارکینگ‌های عمومی و کمپینگ می‌شود.

وی سپس در رابطه با طرح پارک بزرگ تبریز متذکر شد: هم‌اکنون با سی میلیون تومان اعتبار اولیه اقدامات اجرایی در این رابطه ادامه دارد.

وی همچنین در مورد پارک مابین شهری «قوریگل» متذکر شد که این پارک با وسعت ده‌هزار متر مربع تمامی کارهای اجرائیش تمام شده و انشاء الله درخرداد ماه افتتاح خواهد شد.

وی اضافه کرد: مسافران عبوری از این مسیر می‌توانند از پارک «قوریگل» استفاده نمایند و ضمنا در نظر داریم در فصل مناسب به کلیه ادارات استان در تبریز به نوبت نامه بنویسیم تا کارمندان هر اداره بطور نوبتی بتوانند پنجشنبه‌ها از امکانات این پارک استفاده نمایند.

مدیر عامل سازمان پارکهای تبریز سپس پیرامون برنامه‌های درختکاری در سطح شهر گفت: سازمان پارکها برنامه‌ای را در رابطه با امر درختکاری دارد که طویل المدت و کوتاه مدت می‌باشد. در رابطه با این طرح کار چاله‌کنی تمام شده و انشاء الله با مساعدشدن هوا، اجرای طرح ادامه خواهد یافت.

وی در رابطه با برنامه‌های آینده سازمان به خرید بیست قطعه زمین در جوار پارک بزرگ تبریزاشاره‌نموده و افزود: این زمینها به نهالستان تبدیل می‌شوند و امیدواریم با این طرح تا ۳ سال آینده نیاز نهال منطقه را تامین بکنیم.

وی با ذکر این نکته که بحمدالله اکنون امکانات سازمان پارکهای شهرداری تبریز نسبت به چند سال قبل خیلی بیشتر شده، خاطرنشان ساخت به محض اجرای طرح «تله‌فریک» در گردشگاه «ائلگلی» طری دیگری از «تله‌فریک» منطقه معروف به «قله» به کوه «عون‌ابن‌علی» کشیده خواهد شد.

وی در پایان به همکاری مردم در رابطه با فعالیت‌های سازمان پارکها تاکید کرد و افزود: موفقیت این سازمان در رابطه با فعالیت‌های خود نیازمند کمکهای مردم است.

گمشده

یکعدد کیف قرمز رنگ محتوی یکعدد گواهینامه پایه‌یکم بشماره ۶۷۱۲ شهربانی اهواز و یکعدد کارت مالکیت تریلی کفی به شماره شهربانی ۱۴۹۴۵ اهواز۹۲ بنام اینجانب غلامرضا کریمی در تاریخ ۱۰ر۱۰ر۶۴ در حال عزیمت بندرعباس- تهران مفقود گردیده است از یابندگان تقاضا میشود در صورت مشاهده به آدرس مسجدسلیمان سیرینج منزل سهراب شیخی و یا با تلفن شماره ۶۶۰۰ تماس حاصل فرمایندو مژدگانی‌قابل‌توجهی دریافت دارند.

نوبت دوم

آگهی حصر وراثت

بانو اکرم معارفی بشناسنامه ۳۸۱ متولد ۱۳۱۹ درخواست گواهی حصروراثت باین دادگاه تقدیم که بشماره ۱۰۳۰ر۶۴ ثبت وتوضیح داده است که مرحوم حسن ادرسی بشناسنامه ۴۳۴ متولد ۱۳۰۹ در تاریخ ۲۰ر۷ر۶۴ در اقامتگاه دائمی خود زنجان فوت وورات حین‌الفوت عبارتند از ۱- متقاضی (عیال متوفی) ۲- فرید ۳- سعید ۴- امیررضا ۵- فرزانه ۶- آزاده ۷- مطلق ۸- جده ۹- شعبان شهرت همگی ادرسی (پسران و دختران و پدر ومادر متوفی) میباشند مراتب سه نوبت متوالی ماهی یکمرتبه در روزنامه کثیرالانتشار آگهی میگردد چنانچه اعتراضی بوده ووصیتنامه‌ای ازمتوفی‌نزد کسی باشد ظرف سه ماه از تاریخ نخستین آگهی بدفتر دادگاه تقدیم والا پس از گذشتن مدت مقرر گواهی صادر خواهد شد و هروصیتنامه‌ای جز (رسمی‌و سری) ابراز بشود از درجه اعتبار ساقط است.

نوبت اول آگهی ۱۹ر۹ر۶۴
نوبت دوم آگهی ۱۹ر۱۰ر۶۴
نوبت سوم آگهی ۱۹ر۱۱ر۶۴

رئیس شعبه سوم محاکم عمومی صلح زنجان - جوادخانی

نوبت اول

آگهی حصروراثت

در پرونده ۷۴۶- ۱۰ر۶۴ شعبه ۱۰ دادگاه صلح تبریز آقای‌اکبر عباسی‌پورحقیقت بشناسنامه ۶۶۶صادره اعلام می‌نماید که مهدی عباس پورحقیقت بشناسنامه ۲۴۶۴۹ صادره تبریز در تبریز مورخ ۲۳ر۱ر۶۲ فوت کرده وراث حین‌الفوتش عبارتنداز: خود متقاضی و طاهره بشناسنامه ۵۵۰۷۲ - رقیه بشناسنامه ۵۵۰۷۳ - پروین بشناسنامه ۷۸۵ همگی بشهرت عباس‌پورحقیقت بسمت فرزندان متوفی و فاطمه عاجری سرداود به شناسنامه ۲۰۸۹ بسمت عیال دائمی مرحوم متوفی می‌باشد.

لذا مراتب سه‌بار ماهی یکمرتبه آگهی می‌گرددتا هرکس اعتراضی داشته و یا وصیت‌نامه‌ای از متوفی نزد خود دارد ظرف سه‌ماه از تاریخ نشر اولین آگهی به دادگاه تقدیم نماید و الا بعداز انقضاء موعد گواهی صادر و هیچگونه اعتراض‌و وصیت‌نامه‌ای بجز رسمی و سری پذیرفته نخواهد شد.

م‌الف ۲۸۶۶

رئیس شعبه دهم دادگاه صلح تبریز - نخجیری

آ‌ش۶۱۴۱

نوبت اول

آگهی حصروراثت

آقای منصور سرخابی بشناسنامه ۲۹۲۴۳ طی پرونده ۷۸۶ ۸ر۶۴- ۷۸۶ درخواست گواهی حصروراثت نموده توضیح داده که بانو زهرا سلطان خداقلی‌زاده به شناسنامه ۵۱۷ صادره تبریز بسال ۱۳۶۳ فوت وراث عبارتنداز:

مقصود بشماره شناسنامه ۳۸۰ منصور به شماره شناسنامه۲۹۲۴۳زرین‌تاج بشماره‌شناسنامه ۱۲۸فرزندان شهرت‌همگی سرخابی.

مراتب سه‌بار ماهی یکمرتبه‌آگهی می‌شود‌چنانچه اعتراض بود یا وصیتنامه‌ای از متوفی نزد کسی باشد ظرف سه‌ماه از نشر اولین آگهی دادگاه تقدیم والا وصیتنامه‌ای جز رسمی و سری پذیرفته نیست.

رئیس دادگاه شعبه هشتم صلح تبریز - نویدانفر

آ‌ش ۶۱۴۰

نوبت اول

آگهی حصروراثت

بانو نصرت نقی‌زاده بشناسنامه ۲۶۶۸۹طی‌پرونده ۷۴۰- ۱۲ر۶۴ درخواست گواهی حصر وراثت نموده توضیح داده رحمت‌الله معروفی بشناسنامه ۷۰ صادره عجبشیر بسال ۱۸ر۳ر۶۴ فوت وراث عبارتند از:

متقاضی عیال متوفی - ونوس بشناسنامه ۴۶ - لیلی بشناسنامه ۲۲۷ دختران متوفی فرهاد بشناسنامه ۴۲۲۵ پسرهمگی معروفی.

مراتب سه بار ماهی یکمرتبه آگهی میشودچنانچه اعتراض بود یا وصیت‌نامه‌ای از متوفی نزد کسی باشد ظرف سه ماه از نشر اولین آگهی بدادگاه تقدیم والا وصیتنامه‌ای جز رسمی و سری پذیرفته نیست.

۲۸۶۸ م‌الف

رئیس دادگاه صلح شعبه ۱۲ تبریز - خسرو شاهیان

آ‌ش ۶۱۳۸

نوبت اول

آگهی حصروراثت

آقای صمد عصمت‌خواه‌اسفهلان‌بشناسنامه۶۶۸۰ طی پرونده ۷۹۴ر۶۴ر۹ درخواست‌گواهی حصروراثت نموده توضیح داده علی عصمت‌خواه‌اسفهلان‌بشناسنامه ۹۹۸ صادره اسفهلان بسال ۱۳۶۴ فوت‌وراث‌عبارتنداز: متقاضی واحد بشناسنامه ۶۶۶۷۹ و عادله بشناسنامه ۷۶۲۲۴ و نادره بشناسنامه ۷۶۳۲۵ فرزند متوفی و خانم‌سلطان امامی اسفهلان فرزند امامقلی بشناسنامه ۱۱۵۳ عیال متوفی.

مراتب سه بار ماهی یکمرتبه آگهی میشودچنانچه اعتراض بود یا وصیت‌نامه‌ای از متوفی نزد کسی باشد ظرف سه ماه از نشر اولین آگهی بدادگاه تقدیم والا وصیتنامه‌ای جز رسمی و سری پذیرفته نیست.

۲۸۶۹ م‌الف

رئیس دادگاه شعبه نهم صلح تبریز- شبنم

تشکیل انجمن فرهنگی و هنری در بوکان

ارومیه - انجمن هنری‌و فرهنگی بوکان تحت‌نام‌گروه هنری «زیرک» آغاز بکار کرد. بهمین‌مناسبت مراسمی در محل این انجمن برگزار شد که در آن امام جمعه، بخشدار، مسئولان سازمان‌ها‌ی اداری و نهادهای انقلاب اسلامی بوکان و همچنین‌معتمدان‌محلی‌حضور داشتند.

طی این مراسم انجمن هنری و فرهنگی بوکان نخستین نمایشنامه خود را با همکاری هنرمندان امور تربیتی شهرستان سقز بروی صحنه آورد.

این‌نمایشنامه‌که «انشاء الله بوکان شهرستان می‌شود» نام دارد مورد توجه خاص حاضران در این مراسم قرار گرفت.

بسمه‌تعالی

دادگستری جمهوری اسلامی ایران

سازمان ثبت اسناد واملاک کشور

آگهی فقدان سند مالکیت

سند مالکیت ششدانگ پلاک ۱۲۴۶ فرعی از۵۲۹۹ اصلی واقع در بخش یک زنجان در صفحه ۴۷۴ دفتر ۱۹۰ ذیل ۲۲۱۵۴ بنام ابوالفتاح عباسی صادر و تسلیم گردیده نامبرده تقاضای صدور سند مالکیت المثنی نموده مراتب باستناد تبصره یک اصلاحی ماده ۱۲۰ آئین‌نامه قانون ثبت آگهی و اعلام میدارد تا هرکسی به نحوی از انحاء مدعی وجود سند در نزد خود باشد ویا اعتراضی دارد از تاریخ انتشار آخرین آگهی بمدت ده روز اعتراض خود را باین اداره ارسال درغیر این صورت پس از انقضاء مدت مقرر درآگهی، این اداره مبادرت بصدور سند مالکیت المثنی بنام متقاضی خواهد نمود این آگهی در دونوبت بشرح زیر منتشر میگردد:

آگهی نوبت اول ۹ر۱۰ر۱۳۶۴
آگهی نوبت دوم ۱۹ر۱۰ر۱۳۶۴

رئیس اداره ثبت اسناد و املاک زنجان- مرتضوی

نوبت سوم

آگهی حصروراثت

آقای علیرضا اقبالی دارای شناسنامه شماره ۱۴۶ صادره از حوزه یک اداره ثبت احوال ایلام مقیم ایلام دادخواستی بخواسته حصروراثت به دادگاه‌عمومی‌ایلام تقدیم‌واشعار داشته که مرحوم جمشید اقبالی دارای شناسنامه شماره ۶۰ در تاریخ ۸ر۱ر۱۳۶۴ در محل‌اقامت دائمیش فوت نموده و وراث منحصر و حین‌الفوت وی عبارتند از ۱- متقاضی آقای علیرضا اقبالی ۲- محمدباقر اقبالی شناسنامه ۵۱ ایلام ۳- کاظم اقبالی شناسنامه ۳۵۳ ایلام پسران متوفی ۴- فرح اقبالی شناسنامه ۱۲۴۰۲ایلام دختر متوفی ۵- خانم نزیره شیخ‌مرادی شناسنامه ۵۵۹ حوزه دو ثبت احوال عیال دائمی متوفی که‌در قید حیات هست توضیح اینکه حسب اظهارات شهود متوفی عیال دیگری بنام شاهنام داشته قبل از وی فوت گردیده است پس از وصول و ثبت دادخواست به کلاسه ۴۷ر۶۴مدنی انجام تشریفات قانونی و تحقیق از شهود تعرفه شده از ناحیه خواهان مستندا به مواد ۳۶۱ و ۳۶۴ قانون امور حسبی مراتب را سه نوبت پی‌دربی‌ماهی یکمرتبه در یکی از جراید کثیرالانتشار آگهی مینماید تاچنانچه‌کسانی که وراث یا حصروراثت وراث اعتراضی داشته و یا وصیت‌نامه‌ای از متوفی نزد آنان موجود باشد ظرفمدت سه ماه از تاریخ الصاق اولین آگهی بدادگاه بفرستند والا پس از گذشتن مدت مزبور وعدم‌وصول‌اعتراض‌وصیت‌نامه دادگاه گواهی لازم را صادر خواهد کرد ضمنا هرگونه وصیت‌نامه‌ای (جز رسمی و سری) که خارج از مهلت ابراز شود از درجه اعتبار ساقط است .

دادگاه عمومی ایلام

کلاسهای عقیدتی ویژه روحانیون در تبریز گشایش یافت

تبریز- خبرنگار اطلاعات- از سوی سازمان‌تبلیغات اسلامی استان آذربایجان شرقی کلاسهای آموزش‌فقه اصول عقایدوتفسیر نهج البلاغه ویژه علما و روحانیون این استان طی مراسمی با حضور آیت‌الله ملکوتی نماینده امام‌در آذربایجان و امام‌جمعه تبریز درشهرستان منظور ارتقاء سطح علمی روحانیون منطقه برگزارشد، تبریز گشایش یافت. درمراسم افتتاحیه این کلاسها که‌به آیت‌الله ملکوتی طی سخنانی با استناد به آیاتی از کلام‌الله مجید، به‌تفسیر ارزش علم و عالم ازدیدگاه قرآن پرداخت وگفت: تحصیل علم از جمله عبادات‌بزرگ است و مختص قشر بخصوصی نیست.

آیت‌الله ملکوتی باتاکید برگسترش علوم اسلامی توسط روحانیون در جامعه گفت: کسب علم‌باید همچون علم رسول‌الله (ص) در راه هدایت انسانها و رهائی آنها از زیر ظلم و ستم ابرقدرتها به‌کار گرفته شود.

نوبت اول

آگهی حصروراثت

رسول زنجیری اسکوئی بشناسنامه۶۲ طی‌پرونده ۸۵۱- ۷ر۶۴ درخواست گواهی حصروراثت نموده توضیح داده جعفر زنجیری اسکوئی بشناسنامه۵۲۷۸ صادر بسال ۸ر۸ر۶۴ فوت وراث عبارتنداز: متقاضی علیرضا بشناسنامه ۱۴۵ محمدرضا بشناسنامه ۴ رقیه بشناسنامه ۶۷۸۴ فاطمه بشناسنامه ۴۶ کلیم بشهرت زنجیری اسکوئی فرزندان فاطمه جدائی‌فسقندیس به شناسنامه ۴۶ عیال.

مراتب سه‌بار ماهی یکمرتبه‌آگهی می‌شودچنانچه اعتراض بود یا وصیتنامه‌ای از متوفی نزد کسی باشد ظرف سه ماه از نشر اولین آگهی بدادگاه تقدیم والا وصیتنامه‌ای جز رسمی و سری پذیرفته نیست.

رئیس دادگاه شعبه ۷ صلح تبریز - راستین

م‌الف ۲۸۶۵

آ‌ش ۶۱۴۲

نوبت سوم

دادگستری شهرستان میناب

آگهی حصر وراثت

آقای برکت ملاحی دارنده شناسنامه شماره ۱۵۴۷ صادره از کرگان فرزند علی دادخواستی بخواسته صدور گواهی حصر وراثت به‌دادگاه عمومی میناب تقدیم که به‌کلاسه ۴- ۳۲۳ ۶۴- حقوقی ثبت و شرح آن چنین توضیح داده که پدرش بنام علی ملاحی فرزند عباس‌دارنده شناسنامه شماره ۱۲۴۰ صادره از کرگان در تاریخ ۹ر۶ر۶۳ در جاده میناب- بندرعباس که محل اقامتگاه دائمیش‌کرگان بوده بدرودحیات گفته‌و وراث حین‌الفوت آنمرحوم منحصر است به ۱- برکت ملاحی بشرح مشخصات فوق (پسر متوفی) ۲- مریم ملاحی دارای شناسنامه شماره ۱۲۴۲ صادره از کرگان ۳ - ماهان ملاحی دارای شناسنامه شماره ۱۲۴۳ صادره از کرگان ۴- بیگل ملاحی دارای شناسنامه شماره ۲۸۸۵ صادره از کرگان (دختران متوفی) ۵- زینب ملاحی دارای شناسنامه شماره ۲۰۶۶ صادره از کرگان فرزند محمد (عیال دائمی متوفی) و لاغیر.

اینک باانجام تشریفات مقدماتی درخواست مزبور را درسه نوبت متوالی ماهی یکمرتبه آگهی می‌نمایدتا هر کسی اعتراض دارد ویا وصیتنامه‌ای از متوفی نزد او باشد از تاریخ نشر نخستین آگهی ظرف سه ماه بدادگاه تقدیم دارد و الا گواهی صادر و هر وصیتنامه‌ای جزسری ورسمی که‌بعد ازاین موعد ابراز شود ازدرجه اعتبار ساقط و بلااثر خواهد بود

م الف ۶۹۳- ۶۶ مورخ ۷ر۸ر۱۳۶۴

هاشمی - رئیس دادگاه عمومی میناب

نوبت سوم

رونوشت آگهی حصر وراثت

آقای یدالله احمدی فرزند یوسف ازاین دادگاه درخواست صدور گواهی انحصار وراثت نموده و چنین توضیح دادمکه همسرش بنام مرحومه معصومه حریمی فرزند غلامعلی درتاریخ ۱۸ر۴ر۱۳۶۴ در خرم‌آباداقامتگاه دائمی خودفوت‌نموده وورثه‌حین‌الفوت آن مرحومه عبارتند از ۱- شوهرش بنام یدالله احمدی فرزند یوسف دارنده شناسنامه شماره ۴-۱۳۹۵ حوزه ۶ نیشاپور ویك دختر بنا مسکینه احمدی بشناسنامه شماره ۲۵۹۸۴ حوزه یک خرمشهر وسه پسر باسامی ۱- قدرت‌الله احمدی‌شناسنامه شماره ۱۶۱۸ حوزه ۴ خرمشهر ۲- هبت‌الله احمدی شناسنامه شماره ۱۶۱۷ حوزه۲خرمشهر ۳- احمداحمدی شناسنامه شماره ۷۵ حوزه ۲ خرمشهر وبجز نامبردگان ورثه دیگری ندارد که پس‌از وصول دادخواست و ثبت آن بکلاسه ۵۷۷ر۶۴ مدنی خرم‌آباد اینک باانجام‌تشریفات مقدماتی درخواست مزبور را سه‌نوبت متوالی به فاصله ماهی یکبار دریکی‌ازجراید محلی آگهی می‌نمایدتاچنانچه کسی اعتراضی دارد ویا وصیتنامه‌ای از متوفی نزد او باشد ظرف یکماه ازنشر آخرین‌آگهی به دادگاه ارائه نماید والا گواهی صادر وهروصیتنامه‌ای جز رسمی و سری که بعداز موعد مقرر ابراز شود از درجه اعتبار ساقط وبلااثر خواهد شد

رئیس شعبه دوم دادگاه عمومی خرم‌آباد

حسین‌رضا کرمی پورعلم

بخش اطفال بیمارستان بناب در یوم‌الله ۲۲ بهمن افتتاح می شود

بناب - خبرنگار اطلاعات: در جلسه هیات امناء درمانگاهها و بیمارستان «امام خمینی» بناب‌پیرامون افتتاح بیمارستان این شهر در یوم‌الله ۲۲ بهمن بحث و تبادل نظر شد و تصمیمات لازم اتخاذ گردید .

دکتر حقیقی در این‌رابطه به خبرنگار ما گفت : امید است با همکاری و همیاری هیات امناء که‌از لحاظ‌تامین هزینه‌های جاری کمک‌بزرگی کرده‌اند ، همزمان بایوم الله ۲۲ بهمن بخش اطفال بیمارستان بناب افتتاح شود و بتدریج بخشهای دیگر این بیمارستان نیز مورد بهره - برداری قرار خواهد گرفت

وی با اشاره به اهمیت احداث این بیمارستان در منطقه گفت : با افتتاح بیمارستان بناب ، بیماران شهرهای میاندوآب و سائین‌دژ و برخی دیگر از مناطق استان آذربایجان غربی نیز از خدمات درمانی و بهداشتی این بیمارستان بهره‌مند خواهند شد .

لازم به یادآوری است‌که بیمارستان مذکور بیش از۷ هزار مترمربع زیر بنا دارد.

برق رسانی به ۱۶ روستا در مهاباد

مهاباد - طی نه ماهه سال جاری باصرفه‌نه‌میلیون ریال توسط اداره برق منطقه مهاباد برق رسانی به شانزده روستا و بازسازی برق ده روستا از توابع این شهرستان به‌اتمام رسید و نزدیک به دو هزار مشترک برق در منطقه‌مهاباد‌سردشت و بوکان به مشترکین‌مهاباد اضافه شد .

هزینه برق‌رسانی به روستاهای مهاباد از محل اعتبارات ستاد بازسازی و نوسازی استان آذربایجان غربی تامین شده است .

نوبت دوم

آگهی حصر وراثت

بانو معصومه رسولی بشناسنامه ۱۴۵ متولد ۱۳۳۸ درخواست گواهی حصروراثت باین دادگاه تقدیم که بشماره ۸۶۹ر۶۴ ثبت وتوضیح داده است که مرحوم احمد ولی محمدی بشناسنامه ۱۴۵ متولد ۱۳۳۲ درتاریخ ۱۳۶۲ در اقامتگاه موقت خود تهران‌فوت‌ووراث‌حین‌الفوت عبارتند از : متقاضیه (عیال متوفی) ۲- طوبی پرستو (مادر متوفی) ۳- شاهرخ ولی محمدی ۴- سولماز ولی‌محمدی (پسر ودختر متوفی) میباشند. مراتب سه نوبت متوالی ماهی یکمرتبه در روزنامه کثیرالانتشار آگهی میگردد چنانچه اعتراضی بوده و وصیتنامه‌ای از متوفی نزد او باشد از تاریخ نشر اولین آگهی ظرف سه‌ماه بدادگاه تقدیم‌دارد‌والاگواهی صادروهروصیتنامه‌ای جز رسمی وسری که بعداز این موعد ابراز شود ازدرجه اعتبار ساقط وبلااثر خواهد بود .

رئیس دادگاه صلح بروجرد - قبادی

نو

خلخال از لحاظ راه، امکانات درمانی و بهداشتی و واحدهای تولیدی اشتغال زا در محرومیت بسر می‌برد

اگرچه بعد از پیروزی انقلاب اسلامی اقدامات و فعالیت های چشمگیری در زمینه‌های عمرانی و رفاهی در شهرستان خلخال انجام گرفته‌است، اما هنوز مشکلات و کمبود های زیادی در این منطقه وجود دارد

تبریز ـ خبرنگار اطلاعات: برادر جباری فرماندار خلخال در گفتگویی اختصاصی با «اطلاعات» پیشرفتها و تحولات پس از پیروزی انقلاب اسلامی، مشکلات منطقه ، مسائل کشاورزی و دامداری ، برنامه های آینده عمرانی و ... را تشریح کرد .

برادر جباری ابتدا پیرامون موقعیت و وضعیت اجتماعی خلخال گفت : خلخال در آخرین منطقه جنوب شرقی و بین سه استان زنجان ـ گیلان و آذربایجان شرقی واقع است. که از طرف شرق به گیلان ، از جنوب به زنجان ، از مغرب به میانه و از شمال به اردبیل مرتبط می‌باشد. این شهرستان مساحتی درحدود ۳۹۷۹ کیلومترمربع و جمعیتی برابر ۱۵۰ هزار نفر متشکل ازچهار بخش و دهستان بنامهای سنجید، خورش رستم، امامرود ، خانندبیل (مرکزی) و جمعا دارای ۲۶۲ روستا می‌باشد. و سومین شهرستان از نظر محرومیت در منطقه استان بشمار می‌رود. اهالی خلخال با زبانهای ترکی ـ کردی و تاتی (زبان دری) صحبت نموده و اکثریت دارای مذهب شیعه و قسمتی از اهالی بخش های خورش رستم و سنجید اهل تسنن هستند.

خلخال در دامنه دو کوه بلند «آقداغ» و «عجم» به ترتیب با ارتفاع ۳۳۰۰ متر و ۳۰۰۰ متر از سطح دریای آزاد قرار دارد و دارای آب گرم معدنی بنام «گیوی» که از خاصیت درمانی نیز برخوردار است می‌باشد .

ازبدو پیروزی انقلاب اسلامی تاکنون ۱۴۰ روستادرشهرستان خلخال دارای آب آشامیدنی سالم شده‌اند

اکثر زنان روستایی در فصل بیکاری جهت کمک به تامین معاش خانواده به جاجیم و گلیمبافی روی می‌آورند . و این شهرستان ازنظر صنایع دستی در سطح استان مقام هفتم را داراست . ضمنا شغل اصلی روستائیان منطقه کشاورزی و دامداری است .

تحولات پس از پیروزی انقلاب در منطقه

فرماندار خلخال در مورد تحولات بعداز پیروزی انقلاب اسلامی اظهار داشت : اهالی شهیدپرور خلخال بعداز پیروزی انقلاب شاهد تحولات چشمگیری درتمامی زمینه‌ها بویژه ارائه فعالیتهای عمرانی ، درمانی ، کشاورزی، خدماتی و آموزشی بوده‌اند ودر جای‌جای مناطق روستایی این منطقه و در شهر نیز ما شاهد اجرای پروژه‌های خدماتی و عمرانی بوده‌ایم بطوریکه قبل از انقلاب شهرستان خلخال وشهر گیوی از موتور برق (ژنراتور) استفاده می‌کردند وهیچکدام از روستا-های منطقه برقدار نبود ولی به یمن پیروزی انقلاب اسلامی در حال حاضر اهالی این شهرها از شبکه برق سراسری و روستاهای گیوی علیا و چلنبر و اندبیل نیز از مزایای برق بهره‌مند هستند. و عملیات برقرسانی به روستاهای ایلوانق ، علی‌آباد ،خوجین مجره ، اسکستان ، خمس ، اسبو ، گوراسراب ، مزخین ، قزل‌درق نیز به پایان رسیده و آماده بهره‌برداری است. همچنین اهالی محروم خلخال پیش از انقلاب از سیستم تلفن مغناطیسی استفاده می‌کردند و هیچیک‌از روستاهای منطقه نیز دارای تلفن نبود ولی پس از پیروزی انقلاب، تلفن مغناطیسی به تلفن خودکار داخل شهری تبدیل و در ۸ روستا دفتر مخابراتی ایجاد شده است. و در آینده‌ای نزدیک دستگاه ماکروویو (تلفن خودکار بین شهری) مورد بهره‌برداری قرار خواهد گرفت .

وی در زمینه آبرسانی خاطر نشان ساخت : از بدو پیروزی انقلاب‌اسلامی تاکنون ۱۴۰روستا درمنطقه خلخال دارای‌آب‌لوله‌کشی و آب‌آشامیدنی‌بهداشتی‌شده‌اند تعداد ۴۴ باب حمام نیز در روستاهای منطقه احداث و مورد بهره‌برداری قرار گرفت.

وی سپس تعداد روستاهایی را که دارای مراکز آموزشی و مدرسه هستند، ۲۴۶ روستا عنوان کرد و در خصوص راه گفت: قبل از پیروزی انقلاب اسلامی خلخال از نظر راه در قعر محرومیت بسر می‌برد و اگر بگوئیم در سطح استان‌هم محرومترین شهرستان‌می‌باشد اغراق نگفته‌ایم.

فعالیتهای کشاورزی منطقه

فرماندار خلخال در ادامه سخنانش در رابطه با فعالیتهای کشاورزی منطقه یادآور شد: تشکیل چهار مرکز خدمات روستائی، آموزش دادن روستائیان در مسائل مختلف کشاورزی ایجاد مزارع نمایشی، تشکیل شبکه آبرسانی روستائی و راههای‌بین‌مزارع‌و روستائی و ایجاد استخر ذخیره آب کشاورزی از جمله‌سدخاکی «سکرآباد» به گنجایش سه میلیون متر مکعب آب با هزینه‌ای معادل ده میلیون تومان که عملیات آن تاپایان سالجاری به اتمام خواهد رسید.

برادر جباری همچنین دوری خلخال‌ازمرکزاستان و وجود راههای صعب‌العبور و طولانی در مناطق روستایی را از عمده مشکلات موجود در این منطقه عنوان کرد و افزود: این مسئله بخصوص در فصول بارندگی و زمستان‌های سرد و طولانی باعث می‌شود که روستائیان نتوانند مایحتاج خود را اعم از درمان‌و پوشاک و غذا تامین نمایند. عدم وجود مراکز خدماتی و درمانی و همچنین مجتمع‌های تولیدی و تاسیسات آموزشی بعد از دیپلم که ناچاراندانش‌آموزان‌بااستعداد با تحمیل هزینه سنگین به خانواده خود به سایر شهرستانها مراجعه مینمایند، و نیز عدم وجودشرکتهاو پیمانکاران ساختمانی بومی در منطقه از دیگر مشکلاتی است که مردم منطقه و ادارات دولتی در منطقه بمقدارخیلی امکانات ارگانها و زیادی مرتفع خواهد شد.

مشکلات کشاورزی

وی سپس در رابطه با مشکلات کشاورزان منطقه اظهار داشت: خلخال با کل سطح زراعی ۸۲۰۸۸ هکتار و مقداری مراتع، یک منطقه کاملامستعدبرای‌کشاورزی است ولی تاکنون اطلاعات تصویری دقیقی ازنظرشیب، جهت‌طبقه‌بندی اراضی به جز حوزه آبریز «نزل‌اوزن» موجود نمی‌باشد و تنها حرفه کشاورزی یا دامداری بدلیل کوچک بودن واحدهای کشاورزی کنافه‌مخارج اهالی روستاهای این منطقه را نمی‌نماید.لذا اغلب به شغلهایی نظیر کارگری در خلخال ودیگرشهرهای‌شمالی کشور روی می‌آورند، که این خود زمینه‌ای برای

عدم‌وجودمراکز درمانی و مجتمع-های تولیدی‌وتاسیسات آموزشی پس‌از دیپلم در خلخال باعث افزایش مهاجرت ازاین منطقه به دیگر شهرها شده است

حدود زیادی از مهاجرت بی‌رویه روستائیان به شهرها خواهد کاست .

وی‌همچنین اضافه کرد: باید از انگیزه‌های کشیده شدن به‌شهر کم کرد و این جاذبه‌ها را به روستا کشاند- مسائل مربوط به ترویج وآموزش کشاورزی (روش نوین دامداری وکشاورزی وباغداری وآبیاری و....) و برقرار کردن رابطه میان مراکز آموزش وافراد تولید کننده و رسیدگی جدی به مشکلات کشاورزان از طریق تشویق وترغیب کردن آنها به‌کشاورزی تاحدود زیادی ازمهاجرت آنان به‌شهرها جلوگیری می‌کند که‌مقداری ازاین کارها مربوط به سیاست‌کلی دولت است وباید به مسائل‌روستاها بهاء بیشتری داده شود. وی در مورد همکاری نهادها و ارگان‌های منطقه در خلخال گفت: نهادها وارگان های مختلف‌دولتی‌دراین شهرستان ازوحدت‌و انسجام خوبی برخوردار هستند. برادران وخواهران کارمند به‌عنوان خدمتگزاروخادم‌امت خداجوی‌درراستای انقلاب اسلامی ایران وهمگام‌باامت حزب‌الله لبیک‌گوی امام‌زمان (عج) ودرخدمت همشهریان خود هستند.

وضعیت بهداشت و درمان خلخال

برادر جباری پیرامون وضعیت بهداشتی و درمانی منطقه خاطرنشان ساخت : شبکه بهداری خلخال در حال حاضر دارای یک بیمارستان و یازده مرکز بهداشتی و درمانی شهری و روستائی است که بیمارستان امام خمینی باوجود یکصد و یک تخت و بخش‌های داخلی، جراحی ـ زنان وزایمان، دندانپزشکی، اطفال‌و اورژانس، فاقد متخصص زنان و زایمان و داخلی می‌باشد. نبودن متخصص زنان و زایمان موجب گردیده که زنان باردار اجبارا مسافت طولانی را از روستا به بخش و از مرکز بخش به شهرستان و از آنجا به دیگر شهرستان‌های همجوار طی نمایند و اکثرا منجر به زایمان بین‌راهی میگردد که اغلب به‌فوت طفل و یا مادر و یا هردو (طفل و مادر) می‌انجامد البته جزئی از نیازهای زنان‌وزایمان داخلی از طریق اعزام متخصص طرح یکماهه تامین است ولی سازنده نمی‌باشد . کلیه مراکز بهداشتی و درمانی شهری و روستائی نیز فقط دارای یک پزشک خارجی و مراکز بهداشتی و درمانی بخش‌های خمس، برندق، نیلق، شال ، کلور و فیروزآباد فاقد آمبولانس بوده و شدیدا نیازمند به آمبولانس کمکدار هستند. ضمنا ازنظرپرسنلی نیز شدیدا در مضیقه میباشند . لازم به یادآوریست که در سال‌جاری عملیات ساختمانی مرکز بهداشتی و درمانی «خلفلو» و خانه‌های بهداشت نساز ، زناب ، مسکرآبادو اسکستان به‌پایان رسیده و مورد بهره‌برداری‌قرار خواهد گرفت .

فرماندار خلخال در خاتمه به برنامه‌های آینده فرمانداری اشاره کرد و آنها را بدین شرح اعلام کرد : پروژه آبرسانی به مرکز بخش امامرود ، ادامه عملیات برق‌رسانی به مراکز بخشهای امامرود و خورش رستم و روستاهای تابعه ، احداث انبار بزرگ شرکت نفت، تکمیل آسفالت قطعات دوم ، سوم و چهارم جاده اردبیل ـ خلخال و نصب و راه اندازی ماکروی تلفن .

سال آینده‌میزان محصول چغندرقند منطقه‌سلماس ۳ تا ۴ برابر افزایش می‌یابد

ارومیه ـ به‌منظور تشویق چغندرکاران به‌کشت‌هرچه بیشتر این محصول اساسی ،طی ۹ماهه سال‌جاری ۲۰۰کیلو بذر چغندراصلاح‌شده ،۵دستگاه تراکتور ،وتعدادقابل‌توجهی جایزه‌کشت‌دراختیار چغندرکاران منطقه سلماس قرار گرفته است .

برابر اعلام کارخانه قند شهرستان خوی،طی‌مدت‌مذکور ۲۵۲هکتاراز اراضی‌منطقه‌سلماس‌زیرکشت چغندرقندرفته و ۵هزار ودویست تن از محصول چغندرتولیدشده درمنطقه به این کارخانه تحویل شده است وانتظار می‌رود باتدابیری که‌به منظور تشویق چغندر کاران به‌فعالیت هرچه بیشتر اتخاذ شده ، محصول چغندر قندمنطقه سلماس که از مرغوبترین وکیفیت مطلوبی برخوردار است در سال زراعی آینده ،سه‌تاچهار برابر افزایش یابد .

گردهمایی مسئولین ستاد های برگزاری مراسم دهه‌فجر آذربایجان شرقی

تبریز ـ خبرنگار اطلاعات : گردهمائی مسئولین ستادهای برگزاری مراسم دهه فجر شهرها و بخش‌های استان آذربایجانشرقی بمنظور تشریح و تدوین‌برنامه های مناسب جهت هرچه‌باشکوهتر برگزار کردن ایام‌الله دهه فجر درشهرستان تبریز برگزار شد.

در مراسم افتتاحیه این سمینار حجت‌الاسلام افسری سرپرست سازمان تبلیغات اسلامی استان طی سخنانی‌به بیان اهمیت فجر ازدیدگاه قرآن کریم پرداخت و باتاکید برزنده نگه‌داشتن ایام‌الله دهه‌فجر گفت : دراین ایام قدرت قهارالهی از آستین ملت ستم دیده‌ایران بیرون‌آمد وتحت‌رهبری امام خمینی ، دژهای شکنجه دیکتاتوری و استبداد رادرهم‌کوبید و آزادی و استقلال را به‌ارمغان آورد.

وی‌ضمن تاکیدبه‌حفظ ایام‌الله دهه‌فجرگفت: اگر بخواهیم انقلاب اسلامی راحفظ کرده و آنرا به سایر نقاط جهان‌صادرکنیم، نبایداین‌ایام .اکه قدرت خداوند درآن تجلی‌کرده بفراموشی بسپاریم. سرپرست سازمان تبلیغات اسلامی استان آذربایجانشرقی در پایان ضمن تاکید برمردمی کردن مراسم ، از مسئولین ستادهای دهه‌فجر استان خواست دراین ایام مردم را ازدستاورد های انقلاب اسلامی و توطئه‌های دشمنان اسلام‌آگاه کنند. درادامه این سمینار حجت‌الاسلام روحانی‌مسئول ستاددهه فجر استان درخصوص برنامه‌ها و اهمیت این ایام مطالبی بیان داشت .

خبرهای کوتاه

شهردار جدید گوگان منصوب شد

گوگان ـ خبرنگار اطلاعات: از سوی استانداری آذربایجان شرقی برادر حاج محمدرضا ملیحی بسمت شهردار گوگان منصوب و مشغول بکار شد.

وی قبلا مسئولیت شهرداری کلیبر را عهده دار بود.

تشییع جنازه یک شهید

اردبیل ـ خبرنگار اطلاعات: پیکر پاک ستوانیارشهید سیف‌الله هادی که در مصاف با مزدوران رژیم یعنی ـ صهیونیستی عراق به درجه رفیع شهادت نائل آمد،طی مراسم پرشکوهی باشرکت مردم شهید پرور اردبیل از مقابل مسجد میرزا علی اکبر تشییع ودر گورستان اردبیل بخاك سپرده شد.

۲ سالن غذاخوری و یک تانوائی در مرند تعطیل شد

تبریز ـ خبرنگار اطلاعات: توسط اداره بهداشت محیط شهرستان مرند دو باب سالن غذاخوری واقع در جاده تبریز ـ مرند متعلق به قربان اسماعیلی و عباس حسینی وتانوائی سنگك پزی بشیر مددی بعلت عدم رعایت اصول بهداشتی تعطیل شد.

همچنین سهمیه ۴ مغازه مرغ فروشی متعلق به نظر مختاری ، محرم لیلاغی ـ اسد احمدی فاندا و حسن ملازاده و قند ریزی یحیی کافی وآب نبات ریزی سید حسن میر غفاری قطع گردید.

تشییع پیکر پاک یکشهید

شوط خبرنگار اطلاعات: پیکر پاك پاسدار وظیفه واحد دلخوش که در جبهه‌های نبرد حق علیه باطل به شهادت نائل آمده بود باحضور یکپارچه امت شهیدپرور منطقه شوط باشکوه خاصی تشییع و در مزار شهدای این شهر به خاك سپرده شد.

برق روستای به‌روستای اندبیل

خلخال ـ خبرنگار اطلاعات: طی مراسمی باحضور نمایندگان امام جمعه خلخال ، فرماندار خلخال وجهاد سازندگی وروسای ادارات وکارکنان‌برق‌منطقه‌شهرستان خلخال ،برق روستای اندبیل افتتاح گردید. با افتتاح برق این روستا ۲۰۸ مشترك از روشنائی برق بهره‌مند گردیدند.

تشکیل نمایشگاه عکس در گاوگان

گوگان ـ خبرنگار اطلاعات: همزمان باسالگردشهادت آیت‌الله مفتح نمایشگاه عکس ،کتاب ،نوار واسلحه از سوی گروه فرهنگی بسیج سپاه پاسداران انقلاب اسلامی گوگان ترتیب یافت وگروه کثیری‌ازعلاقمندان از این نمایشگاه دیدن کردند.

احداث دیوار ساحلی

ارومیه ـ خبرنگار اطلاعات: عملیات احداث دیوار ساحلی روستای هولاسو از توابع بخش صائین‌دژ بطول سیصد متر توسط جهاد سازندگی این بخش خاتمه- یافت و مورد استفاده قرار گرفت.

برای احداث دیوار ساحلی مذکور بیش از شش میلیون و ۳۵۶ هزار ریال از محل اعتبارات واگذاری استانداری به جهاد سازندگی به‌مصرف رسیده است.

روستای هولاسو دارای ۴۰۰ خانوار روستائی است که با احداث دیوار ساحلی آن خانه های اهالی از خطرات سیل مصون خواهد ماند.

مجلس بزرگداشت شهید آیت‌الله غفاری در آذرشهر

آذرشهر ـ خبرنگار اطلاعات: بمناسبت‌سالگردعروج عاشقانه وعارفانه شهید آیت‌الله حسین غفاری که در زیر شکنجه دژخیمان رژیم‌ستمشاهی بدرجه رفیع‌شهادت نائل آمد وبا خون پاك خویش درخت انقلاب اسلامی را آبیاری کرد ،مجلس بزرگداشتی از طرف امام‌جمعه آذرشهر وارگانها ونهادهای انقلابی در مسجد امام خمینی برگزار شد.

از مصرف سس «آفا» خودداری کنید

تبریز ـ خبرنگار اطلاعات: بگزارش اداره نظارت برمواد غذائی وبهداشتی وزارت بهداشت، درمان و آموزش پزشکی نظر باینکه (سس‌آفا) بشماره ثبت ۴۳۶۱۵ فاقد هرگونه پروانه های بهداشتی میباشد لذا باطلاع کلیه همشهریان عزیز میرساند که جهت تامین بهداشت و حفظ سلامتی فرد وافراد خانواده از خرید اینگونه محصولات غیر مجاز خودداری نمایند

تشکیل کلاس آموزشی برای مروجین

ارومیه خبرنگار اطلاعات: کلاس آموزش مروجین کشاورزی آذربایجانغربی در رابطه با فراگیری علوم و فنون مربوط به دامپروری ودامپزشکی به همت اداره دامپروری اداره کل کشاورزی آذربایجانغربی در سالن بررسی آفات شهرستان ارومیه تشکیل شد.

به گزارش روابط عمومی اداره کل کشاورزی در این کلاس که تابیست و پنجم دیماه جاری ادامه‌خواهد یافت شرکت کنندگان اصول پرورش طیور-اصلاح‌نژاد دام وپرورش گاو وگوسفند وزنبور عسل را فراخواهند گرفت ودر پایان دوره بعنوان مروجین دام در روستاهای استان در جهت آموزش دامداران مشغول بکار خواهند شد.

«غروب خونین» در سردشت به‌روی صحنه‌آمد

سردشت خبرنگار اطلاعات: نمایشنامه خونین توسط دانش آموزان دبیرستان آزادی سردشت بروی صحنه آمد این نمایشنامه که با همکاری گروه هنری امور تربیتی آموزش وپرورش این شهرستان اجرا گردید با استقبال تماشاگران مواجه شد و در یکی از سانس- های اجرائی این اثر هنری فرماندار سردشت‌ومسئولان نهادهای انقلابی وسازمانهای‌دولتی برای‌تشویق هنرمندان دانش‌آموز به تماشای آن نشستند .

شهردار محترم شهرستان‌مرند برادر سقطی

ما عده‌ای از اهالی شهرستان مرند و حومه بدینوسیله و از صمیم قلب تشکر وسپاس بی‌ریای خود را بخاطر نیات خیرخواهانه و خدمات شایسته توام بامدیریت صحیح وهمکاری با مسئولین دانشگاه‌آزاداسلامی‌و همچنین باتمام نهادهای انقلابی و برخورد کاملا اسلامی بامردم در حل گرفتاریهای آنها که‌این امر به‌هیچ شهروندی درشهر مرند پوشیده نیست .

لذا از زحمات برادر سقطی بی‌نهایت سپاسگزاری نموده و سعادت وسلامتی افراد صدیقی چون شما راکه باسلام و مسلمین خدمت میکنید از خداوند متعال خواستاریم .

آتش ۶۰۷۲

یادداشت هفته

بقیه از صفحه اول

ب ـ بایسنگی‌های زنگ‌های انشاء مدارس:

تقلید بددردی است وبرمصداق: «خلق را تقلیدشان برباد داد» ای دوصد لعنت براین تقلید باد» در ساعات انشاء بایستی از تقلیدهای نابجا وتکرار مکررات ودادن موضوع‌های یکنواخت وتکراری جدا پرهیز نموده قوه ابتکار معلمین ودانش‌آموزان مهم‌ترین‌نقش‌را دراین‌مسئله ایفا می‌نماید. هرمعلمی ظرفیت کلاسش را خوب می‌داند وچگونگی تزریق آموزش‌به‌آن کلاس را نیز بالطبع‌خوبتر. پس‌بایستی این‌حربه کاری‌را ازدستش بگیریم وبرمعلمین است کهباایجاد انگیزه در شاگردان تحرک بوجودآورده واین تحرک را درجهت یادگیری سوق دهد .

در وهله بعدی تاحد امکان انشا را درسر کلاس از دانش‌آموز بخواهیم مگر در انشاهایی که‌مثلاجنبه‌تحقیقی یاترکیبی دارد وساعات زیادی را می‌طلبد که برای‌آن‌فعلا چاره‌ای نیست. موضوعات‌انشا نیز بایستی تلفیقی‌ازاجبار واختیار باشد. یعنی بعضی مواقع یک موضوع واحد را می‌توان برای کل کلاس اختیار کرد وانشا خواست ودر موارد اختیاری نیز بدو صورت اختیار محدودواختیاری نامحدود می‌توان طلب انشا کرده که درانشای اختیاری محدود تعداد سطرها یا جملات یاحتی کلمات محدود می‌شود ویا قواعد ومسائل خاصی درآن اعمال می گردد ودراختیاری نامحدود دیگر هیچ‌گونه قیدوشرطی در میان نباشد تا شاگرد هرچه دل تنگش می‌خواهد بنویسد.

ضمن اینکه این انشا ها نامحدود که‌درسرکلاس نوشته می‌شوند خود امتیاز شناخت روانی و هوشی‌دانش‌آموز را نیز دارا می‌باشند و اگر در مواردی شناخت‌روانی‌یاهوشی دانش‌آموزی لزوم پیداکرد این‌گونه انشاها درصد بالایی ازروحیات و خلقیات دانش‌آموز رابروز خواهند داد.

گفتیم که قوه‌ابتکار مسئله مهمی درآموزش میباشد ویکی از ابتکارات جالب درزنگهای انشا استفاده‌صحیح ازروزنامه‌های باطله است‌که‌خیلی هم به وفور پیدا می- شود .

به‌این شکل که مقداری روزنامه باطله (که‌تهیه‌اش- هیچ‌گونه‌خرجی هم ندارد) سر کلاس آورده وازدانش- آموزان بخواهیم که کلمات‌یا جملاتی‌راازداخل‌روزنامه دربیاورند. یاحروف راازهم جداکرده پهلوی هم‌بچینند- به‌اصطلاح سبک ـ سنگین بکنند.

موزونی یانا‌موزونی ردیف‌کردن کلمه‌ها را به عینه و مطابق ذوق و سلیقه خود ببینند و ازحروف کلمه‌ای یک کلمه دیگر بسازند . همین مورد پیش‌پا افتاده و بظاهر بی‌اهمیت‌بازی باقیچی وروزنامه صرف‌نظر از اینکه‌یک نوع‌سرگرمی‌است وتنوعی درآموزش محسوب می‌شود ، دهها فایده‌آموزشی وتقویت قوای ذهنی‌و نیز تربیتی دارد .

درساعات انشاء بایستی جایگاهی ویژه به‌فرهنگ عامیانه و به‌اصطلاح فولکلوریک داد. چه رشته‌های علم بافرهنگ‌وزبان همچون زنجیری بهم‌مرتبط می‌باشند. دراین‌مسئله نیز من‌باب‌مثال میتوان ازبایاتی‌ها- شعرهای آهنگدار آذری ـ اشعار حماسی‌و انقلابی‌آذری ترجمه داستانها از فارسی به آذری وبالعکس ـ تکرار ترین اشعار خوانده شده برای روشنی فحوای‌کلام ـ استفاده از اشعاری که لغایت‌هم‌معنی در دوزبان فارسی و آذری درآن بکار رفته است و بچه‌ها کار بردش رامی‌دانند مثل کلماتی همچون ایران من ـ قیچی ـ سماور و .. استفاده کرد .

یکی از دیگرکارهای معلمین این می‌تواند باشد که خودانشاء رابرای شاگردان بنویسند‌اشتباه نکنیم‌نوشتن نه‌به‌آن معنی رایج بلکه بدین صورت که ملعم یک‌انشای خاص را که در ذهنش است یا قبلا نوشته است برای شاگردان تعریف کند تاآنچه که دریادشان مانده است یا عینا یا باکلمات‌و جملات‌خودشان همان مفهوم‌را برروی کاغذ بیاورند .

(ازفواید این روشها به علت طولانی بودن مطالب می‌گذریم) دراین موردمی‌توان از داستانهای خاص کودکان ونوجوانان نیز استفاده‌های خوبی کرد و البته دراین صورت بایستی کتابهای خاص‌کودکان به حدکافی در اختیار معلمین قرارگیرد.

تنوع‌موضوعات انشاء از جمله مواردی است که تاثیر به سزایی در کیفیت انشاها دارد . چه‌بعضی از شاگردان درنوشتن موارد تاریخی تخصص دارند . بعضی‌هابیشتر درپی رعایت قواعد انشایی و دستوری هستند . بعضی دیگر نوشتن مطالب را بصورت علمی می‌پسندند وبعضی دیگر بصورت وصفی و بعضی‌دیگر نیزنثر مسجع راترجیح می‌دهند . خلاصه سلیقه‌ها یکی نیست و تنوع موضوعات و استفاده از تمامی جنبه‌های زندگی (زندگی محیطی خود دانش‌آموز بایستی مورد نظر باشد تا مواردی که وی شناخت یاتخصص ندارد) زمینه‌های شناخت‌دانش‌آموز رابیشتر فراهم کرده وقوه یادگیری‌اش رانیز بالاخواهد برد.

یکی‌دیگر از مواردی که بایستی به ان بهاداده می‌شد و متاسفانه تابحال هم عملی نشده است احترام به‌آرا و نظریات انتقادی دانش‌آموزان و پرورش‌ذهن ستیزه‌جو و پرخاشگر آنان می‌باشد.

بدین منوال‌که درباره موضوعی خاص‌از آنان بخواهیم که بادیدی انتقادی به آن بنگرند و بنویسند. مثلا در مورد خود معلم وشیوه‌های تدریسش ـ مسائل شهری ـ مسائل مدرسه و... این دید و داشتن روحیه انتقاد برای بچه‌های انقلاب ضروری است تا انقلاب تداوم داشته باشد چه‌روحیه سازشکاری از آفات‌بزرگ انقلاب اسلامی است که ابتلابه آن‌هم یک مرض مسری است . این‌گونه انشاهای انتقادی که به آزمایش‌کردنش می‌ارزد غیراز اینکه نظریات گروه یاکلاس را دربردارد وروحیه قدرت انتقاد کردن رادر دانش‌آموزان تقویت میکند برای‌معلم‌هم فوایدی داردبه‌این‌نحو که‌باجمع‌بندی آرای ملموس و واقعی نتایج واقعی را بطور مستقیم کسب می‌کند و چه‌بساکه استعدادهایی کشف شوند که تابحال توجهی به‌آن‌ها نشده بود.

دیگر از موارد انشا نویسی این‌است که بچه‌ها را به‌خارج از کلاس باطبیعت ببریم .مثلا بازدیدهای علمی ـ دیدار از کارخانجات ـ مراکز صنعتی ورفاهی و... وازآنان بخواهیم‌که در مورد این بازدیدها و موضوع بازدید و یاموارد جنبی آن‌ها گزارش ومقاله بنویسند.

یکی از نواقص ساعات انشا این است که بایستی انشا را اززروی کاغذ خواند . چه‌عیبی‌دارد که‌به شاگرد بگوئیم بدون اینکه از روی‌کاغذ انشایش رابخواند فی‌البداهه بگوید یافکر کند و جمله‌جمله اظهار نماید. ممکن‌است‌که به‌نظر سخت‌بیاید ولی‌باور کنیم که به امتحان کردنش می‌ارزد وفوایدش‌هم که بی‌شمار است دیگر از موارد انشا نویسی‌خلاصه‌نویسی است . به این نحوکه متنی رابخوانیم ویا دراختیار دانش‌آموزان بگذاریم واز آنان بخواهیم که خلاصه آن متن‌رابنویسند که‌هم خواندن و هم نوشتنشان تقویت بشود.

درکلاسهای اولیه همبازی باحروف وکلمات و جملات ـ استفاده از کتابخانه ـ بازیهای خاصی که در هر شهری مرسوم است و درآن از شعر استفاده‌میشود و... کارساز خواهد بود. ارزشیابی ساعات فارسی‌و دستور واملا رانیز بطور دقیق انجام دهیم‌و با بالابردن کیفیت آموزشی این دروس ساعت انشا رانیزبرپارتر سازیم .

رامحلهای بالاجزیی ازکل‌بود . همتی باید تاکه جزء ها ترکیب‌شده و بسوی‌کل‌روان گردند. امید که این نوشتار انگیزه‌ای باشد برای دست‌اندرکاران مومن و متعهد آموزش وپرورش تاهمه قولها رابشنوند و بهترین‌ها راپرگزینند وروا ج دهندکه بالندگی نسل‌جوان ویادگیر ما ، بالندگی امت ماست .

درسال‌جاری عملیات ساختمانی مرکز بهداشتی‌ودرمانی «خلفلو» و خانه‌های بهداشت چندین روستا به پایان رسیده و مورد بهره ـ برداری قرار خواهد گرفت بیمارستان «امام خمینی» خلخال فاقد متخصص بیماریهای زنان و زایمان است

مناطق مستعد برای کشاورزی به‌دلیل بالابودن هزینه برداشت بطریق سنتی،عدم تقویت ارگانهای دست‌اندرکار کشاورزی ازنظر مروجین آگاه وخبره و درنتیجه پائین بودن اطلاعات کشاورزان درزمینه روشهای نوین کشاورزی ، کوچک بودن اراضی مزروعی که موجب اختلال درامر استفاده از ماشین‌آلات کشاورزی در مراحل کاشت وداشت و برداشت می‌شود، عدم استقبال افراد متخصص درانجام خدمت‌دراین منطقه بدلائل‌مسائل رفاهی و غیره،عدم دسترسی به مراکز علمی وتحقیقاتی جهت تعیین استعدادهای بالقوه منطقه ، نداشتن مناسبت بین شرکتهای تعاونی تولید و توزیع درمسائل مختلف ووجود مقررات دست‌وپاگیر برای واگذاری وامهای کشاورزی و عدم وجود سیاست کامل دراستفاده از امکانات مکانیزه منجمله تراکتور از نظر توزیع وفروش بیرویه آنها وبلاکشت ماندن زمین‌های روستائیان .

کمبودها و نارسائیهای دامداری درخلخال

فرماندار خلخال دربخش دیگری از سخنانش به کمبودها ونارسائیها درامر دامداری اشاره کرد وگفت: مواد غذائی دام از قبیل یونجه وعلوفه درخلخال ،نیاز تعداد دامهای موجود درمنطقه‌راتامین نمی‌کند. درضمن عدم مبارزه اصولی و زیربنائی باامراض دام وطیورو نبودن دارو واکسن‌به حدکافی‌و واکسیناسیون بموقع دام و طیور مناطق روستائی،عدم رسیدگی‌به دامپروری منطقه درزمینه‌های تغذیه‌ومسائل بهداشتی کمبود آغل ، طویله وجایگاههای نگهداری طیور ، عدم حفاظت‌صحیح ازمراتع واصلاح و احیاء آنها وچرای بی‌رویه دامها، به‌همین دلیل اغلب مراتع تخریب وبلااستفاده‌مانده است کمپرای رفع این کمبود باید برنامه‌ریزی دقیق صلاح و حفاظت از مراتع به اجرا دربیاید ونبودن سیاست کامل برای ممانعت از تبدیل مراتع‌به زمین‌های زراعی از اهم مسائلی است که دامداری منطقه‌رابه مخاطره می‌اندازد.

وی آنگاه از مسئولین استان و کشور خواست که‌جهت‌محرومیت زدائی منطقه برنامه‌های پیشنهادی‌زیر را دراولویت قرارداده و توجه بیشتر مبذول دارند.

ـ تکمیل‌آسفالت جاده اردبیل ـ مغان‌و جاده فومن- خلخال ، نصب دستگاه مایکروویو تلفن جهت تامین ارتباط خودکار تلفن بین شهری.

خلخال با داشتن ۸۲۰۸۸ هکتار زمین زراعی منطقه‌ای کاملامستعد برای کشاورزی است‌امامتاسفانه تاکنون اقدامی در جهت گسترش فعالیت های کشاورزی در این منطقه صورت نگرفته است

ـ تحت پوشش‌قراردادن منطقه جهت استفاده از برنامه‌های کانال دوم صدا وسیمای جمهوری‌اسلامی ایران، تاسیس بنگاه‌توسعه ماشین‌آلات کشاورزی جهت ارائه خدمات به کشاورزان محروم منطقه و توزیع بموقع کودوسموم‌نهاده‌های کشاورزی ،اعزام‌کارشناسان کشاورزی مخصوصا کارشناسان و مهندسین زراعی جهت رسیدگی به مشکلات موجود کشاورزی منطقه و دراولویت قراردادن احداث شبکه راههای ارتباطی روستائی وحفظ ونگهداری راههای روستائی موجود. ایجاد کارگاههای صنعتی وتولیدی اشتغال‌زا بمنظورجذب کارگران مهاجر و شروع عملیات ایجاد انبار بزرگ‌شرکت نفت .

دلائل‌عمده مهاجرت‌روستائیان به‌شهرها

برادر جباری بابیان این مطلب که‌خلخال از نظر مهاجرت مقام دوم‌را دراستان دارا می‌باشد، گفت: دراین رابطه‌تاکنون روستاهای دوستلو- بورگهیم ، کرکرلو، خوشنامه، کهنگ، زند وام‌آباد بطور کلی خالی از سکنه شده است وهم‌اکنون مهاجرت درمنطقه به استان‌های‌دیگر کماکان ادامه دارد .

وی به‌ذکر دلائل مهاجرت بی‌رویه روستائیان به‌شهرها پرداخت وگفت: مساله مهاجرت یکی مربوط به فرهنگ جامعه وجاذبه‌های شهری ووجود مشاغل کاذب تقریبا پردرآمد (در مقایسه با روستاها) می‌باشد وعامل‌دیگرفقر مردم ازلحاظ بهداشتی ومالی وغیره است. کفاف نکردن شغل کشاورزی ودامداری، مخارج خانواده را (با توجه به‌گرانی وتورم وافزایش بی‌رویه‌جمعیت‌و روآوردن‌مردم‌به زندگی مصرفی و...) باعث شده تااهالی وساکنین این روستاها برای یافتن‌کار وشغل به‌استان‌های دیگرمهاجرت کنندکه‌این‌انگیزه (شغل‌یابی)ناشی از کمبوددرآمد سرانه وباعث کشیده شدن‌مردم به‌شهرهای‌دیگر است که‌درنهایت به‌مهاجرت کامل آنها می‌انجامد

وی افزود : مجهز کردن مراکز دهستان‌ها به‌مراکز بهداشتی وآموزشی (حمام، مدارس و...)، ایجاد مراکز تولیدی، از قبیل ریسندگی ، بافندگی و صنایع دستی ، ایجاد واحدهای تعاونی جهت تولید وتوزیع وحمایت‌مالی ازکشاورزان ودامداران وتقریبا تضمین معاش آنها،پایین آوردن هزینه‌های تولید وایاب وذهاب ،وسایل کشاورزی ودامداری ورفع‌کمبودنهاده‌های کشاورزی (بذر، کود ، آب زراعی و...) ونهاده‌های دامداری (واکسیناسیون ، معالجه ودرمان دامها و طیور ،مدار وتامین مواد غذائی دام وطیور) از مواردی است که درصورت انجام آنها

اطلاعات مازندران
پنجشنبه ۱۹ دی ماه ۱۳۶۴ ـ ۱۷۷۸۵

سرپرست نهضت سوادآموزی مازندران :

بیش از ۱۱۵ هزار نفر از کلاسهای نهضت سوادآموزی مازندران کارنامه قبولی گرفتند

در صفحه ۲

ازسوی هیات واگذاری زمین

بیش از ۲۵۰۰ هکتار از اراضی مرغوب استان مازندران به کشاورزان کم زمین و فاقد زمین واگذار شد

درصفحه ۳

مجتمع آموزشی شهید کشوری با ۱۵۰ دانش آموز رزمنده در کیاکلا آغاز به کار کرد

اولین مرکز تحصیلی شبانه روزی دانش آموزان رزمنده استان مازندران، افتتاح شد

★ توسط اداره کل آموزش‌وپرورش مازندران، ۱۶ مرکز تحصیلی‌روزانه بمنظور زیرپوشش قراردادن بیش از ٤ هزار دانش‌آموز رزمنده‌در سطح استان و ٤ مرکز آموزشی با ظرفیت ۲ هزار دانش‌آموز در مناطق جنگی کشور، دایر شده است .

این مجتمع ۱۵۰ کلاس درس و ۵۰ خوابگاه با ظرفیت پذیرش ۲۵۰ دانش آموز دارد

در صفحه ٤

★ مسئول ستاد امداد و پشتیبانی اداره کل آموزش و پرورش مازندران : تدارکات این مجتمع از طریق سپاه پاسداران انقلاب اسلامی ناحیه مازندران تامین می‌شود

امام جمعه آمل :

باید به عواملی که سعی در نگهداشتن چرخهای انقلاب دارند، مبارزه کرد

در صفحه ٤

نصب تورهای شکار در مسیر حرکت پرندگان مهاجر ، سلامت محیط زیست را در منطقه آمل تهدید می کند

در صفحه ٤

۸۸۵۹ تن برگ سبز چای از چایکاران منطقه غرب مازندران خریداری شد

در صفحه ۲

مسئول کمیته کشاورزی جهادسازندگی مازندران:

۴۰ هزار هکتار از اراضی مازندران در سال زراعی آینده زیر کشت گندم میرود

★کشت گیاهان علوفه‌ای در سطح ۲ هزار هکتار از اراضی آیش کمک بزرگی به برنامه احیاء مراتع میکند

★طرح کشت ذرت در سطح ۵۰۰ هکتار گامی موثر در قطع واردات آن در سال ٦۵ است.

در صفحه ٤

در هفته اول پیکارهای بسکتبال قهرمانی لیگ استان مازندران

تیم های بسکتبال بابل، ساری، گنبد و قائم‌شهر به پیروزی رسیدند

در صفحه ۳

احداث ۱۶ پاسگاه ژاندارمری در مازندران

در صفحه ۲

برای شرکت در رقابت‌های فوتبال لیگ مازندران

۳٤ فوتبالیست از نکا ، به اردو می‌روند

در صفحه ۲

بخشدار کلاردشت در سمینار مسئولان ادارات و شوراهای اسلامی :

پلی کلینیک ۲۰ تختخوابی کلاردشت بزودی آماده بهره برداری می‌شود

در صفحه ۳

با اجرای طرح توسعه تولید ظرف ۲ سال آینده

میزان تولید روغن نباتی در شرکت کشت و صنعت شمال از ۸۵ تن به ۲۰۰ تن در روز افزایش خواهد یافت

در صفحه ۳

مردم گنبد سالگرد شهدای واقعه خونین ۱۲ دی را گرامی داشتند

شهید عباس فرقانی

شهید نریمان نظری

شهید سیاوش ناصریان

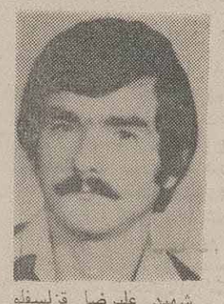
شهید علیرضا قزلسفلو

گنبد- خبرنگار اطلاعات: بمناسبت بزرگداشت هفتمین سال شهادت هفت تن از شهدای گرانقدر گنبد که در دوازده دیماه سال ۱۳۵۷ در راه گنبد ـ گالیکش بدست گروهی از عناصر سلطنت‌طلب به شهادت رسیدند . مراسم باشکوهی با حضور امام جمعه ، مسئولین منطقه و امت حزب‌الله گنبد در مسجد قائمیه این شهرو در مزار این شهداء برگزار شد.

لازم به توضیح است. ۷ سال پیش هنگامیکه این عزیزان به همراه گروهی دیگر ازبرادران جهت کمک به برادران مسلمان خود عازم منطقه گالیکش بودند، دربین را توسط عده‌ای از دژخیمان رژیم منفورگذشته به رگبار گلوله بسته شدند و ۷ تن از جوانان غیور گنبدی به نامهای بشیر مهدیزاده، صفرعلی‌درستان، محمود پیری ، نریمان نظری ، علیرضا قزلسفلو ، عباس فرقانی وسیاوش ناصریان به شهادت رسیدند وگروهی نیزمجروح شدند.

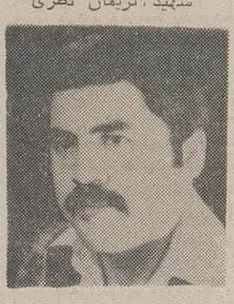
شهید محمود پیری

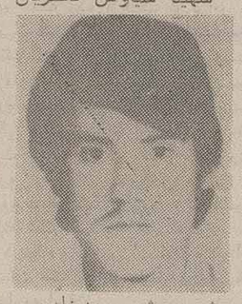
شهید بشیر مهدیزاده

شهید صفرعلی درستان

امام جمعه گرگان در مراسم راه‌اندازی کارخانه‌شیر پاستوریزه گرگان :

۷ سال از انقلاب می گذرد ولی هیچ تغییری از نظر کیفی در کشاورزی گرگان و دشت ایجاد نشده است

متخصصین کشاورزی باید نحوه صحیح کشت را به کشاورزان بیاموزند.

در منطقه گرگان ۳ میلیون متر مکعب آب وجود دارد حال آنکه تنها از ۲۵ درصد آن استفاده می‌شود

حجت‌الاسلام نورمفیدی خطاب به مسئولان کشاورزی : از پشت میز ها برخیزید و به میان مردم بروید .

درصفحه ۳

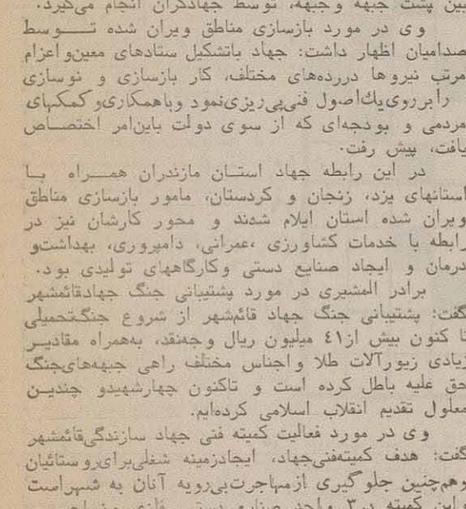
حجت‌الاسلام نورمفیدی امام جمعه گرگان درحال افتتاح کارخانه شیر پاستوریزه گرگان .

برای شرکت در رقابت‌های ورزش باستانی و هنرهای انفرادی قهرمانی کشور،

باستانی کاران زبده مازندران، شناسائی شدند

در صفحه ۳

اعضای دفتر مرکزی کمیته امداد امام خمینی مازندران، معرفی شدند

در صفحه ۲

گشت و گذاری کوتاه در روستاهای «کلاله» گنبد

یکی از ساکنان روستای «دهنه»: کشاورزی که ۳ هکتار زمین و ٦ سرعائله دارد، چگونه می‌تواند با محصول این زمین، هزینه زندگی خودرا تامین کند ؟

تشکیل شوراهای اسلامی در روستاها ، اولین‌گام به‌سوی ایجاد جاذبه‌های روستانشینی ودر نهایت توسعه کشاورزی و کاهش‌مهاجرت روستائیان به شهرها بود که توسط جهاد ـ سازندگی برداشته شد و روستا نشینان نیزبه استقبالش شتافتند وبرافزودن بار موفقیت‌هایش کوشیدند. اما با همه این فعالیتها و کوشش ـ های همه جانبه نهادهایی چون جهاد سازندگی، شوراهای اسلامی، مراکز خدمات روستائی و در راس آن دولت خدمتگزار برای از میان برداشتن شکاف عمیقی که دررژیم‌گذشته بین مردم شهر و روستا بوجود آمده بود که هنوز هم کاملا از میان برداشته نشده است و کماکان در سراسر روستائیان مشکلاتی وجود دارد که این نارسائی‌ها در زمینه کار و زندگی‌شان بعضا موجب ایجاد مهاجرت آنها به شهرها می‌شود.

گزارشی راکه در زیر می‌خوانید، نمونه‌های کوچکی از کوه مشکلات روستائیان «کلاله گنبد» است روستائیانی که سالهای سال در زیر بوغ ارباب رژیم ستمشاهی زندگی رابه عذاب گذرانده‌اند:

سه کیلومتر روستای «دهنه» را که در ۵ کیلومتری شرق کلاله گنبد قراردارد زمین‌های کشاورزی پوشانده و آماده کشت شده است. چهره روستای «دهنه» با اینکه بافتی نیمه شهری و نیمه روستائی دارد، ولی اثرات شهری درآن بیش‌از یک روستای سنتی نمایان است. بااین همه هنوز روستائیان آن، خصلت‌های آباء واجدادی خود را فراموش نکرده‌اند و همه سنت‌ها و آداب و معاشرت‌های مردم این خطه برجای خود باقی است.

کمبود آب

یکی از جوانان این روستا، که رجب محمد سمندر نام دارد بااشاره به مشکلات‌ونارسائیهای‌موجود

★ در رژیم گذشته برای اینکه یک فرهنگ نابرابر بین شهرو روستا برقرار کنند، دست به روی جذابیت کاری در شهرها گذاشتند تا نوع درآمد روستایی باشهری تفاوت پیدا کندو باعث کشش روستایی به‌شهرها شود

دراین روستا گفت:

روستای ما ۲۲۰۰ نفر جمعیت دارد که بیشتر افراد آن در زمینه کشاورزی فعالیت دارند وبا توجه به وسعت‌و گستردگی زمین‌های کشاورزی دراین منطقه که وسعتش بیش‌از ۳۵۰۰ هکتار است، درحال حاضر کمبود کوداعث نگرانی کشاورزان شده است، و اگر دراین‌زمینه بموقع اقدام نشود، درآینده اثرات‌نامطلوبی در تولید محصول آن‌ها باقی خواهد گذاشت، و از آنجا که تهیه کود از خارج از روستا، از توان روستائیان بیرون است، وقتی برای تهیه کود به‌مراکز خدمات روستائی مراجعه می‌کنند، از مسئولان این مراکز می‌شنوند که باید دراین زمینه، تقاضای کتبی بدهند. باوجوداینکه بعضی از روستائیان تقاضادادەاند اما بیشتر مردم بعلت بی‌سوادی از قافله عقب مانده‌اند و بصورت سنتی کار کشاورزی را دنبال می‌کنند. و اگراین دسته از کشاورزان سنتی مایل به مکانیزه‌کردن مزارع خود باشند چون از نظر مالی در تنگنا قرار دارند، قادر به انجام این‌کار نخواهند بود.

گرانی اجناس

وی در ادامه حرفهایش به‌گرانی اجناس مورد نظر روستائیان اشاره کرد و گفت:

کشاورزی که ۳ هکتار زمین دارد و ٦ سرعائله، چگونه می‌تواند با محصول این زمین هزینه زندگی خود را تامین کند؟ هنوز گرانی در روستاها کمرشکن است و چون مثل شهری‌ها برای آنها دفترچه بسیج اقتصادی جهت گرفتن ارزاق در نظرگرفته نشده است، آنها ناچارند ارزاق مورد احتیاج خود را از بازار آزاد تهیه کنند واین خود یکی از عوامل مهاجرت روستائیان به شهرها است.

وی درارابطه با دادن‌وام به کشاورزان گفت بانک کشاورزی به آن دسته از کشاورزانی که زمینهای آنها دارای سند باشد ،وام میدهدو چون در حال‌حاضر منطقه‌ای این‌منطقه مشاعی هستند ، از گرفتن وام از بانک کشاورزی محرومند .

محمد رجب سمندر با اشاره به اعتیاد برخی از کشاورزان گفت : ازجمله مسائلی که در این روستا و

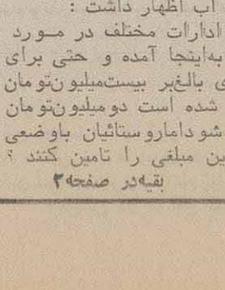
برادر کردان فرماندار کنبد

فرماندار گنبد : برای مبارزه با اعتیاد و قاچاق مواد مخدر ، یک طرح ضربتی در روستا های گنبد به‌اجرا عدرمی آید

روستاهای مجاور آن‌بطورعمیق وریشه‌ای وجوددارد، مسئله اعتیاد مردم‌به موادمخدر است . چراکه شیوع این بلای خانمانسوز باعث شده‌تاتیشه‌به ریشه خانواده های زحمت‌کش وناآگاه مردم این روستاها بزند. واز آنجاکه یککشاورز معتاد نمی‌تواند برای انجام کارهای کشاورزی خود به‌هیات هفت نفری ویاسازمان‌خدمات روستایی یا بانک کشاورزی برود،خوابیدن پای منقل رابرهمه‌این امور ترجیح وبااین طرزتفکر ،زمینه‌فساد رادرجامعه خود آماده میکند وبرای گذراندن زندگی خود کارگری‌میکند وبابولی‌که‌ازاین‌راه بدست‌می‌آورد، آنراصرف مواد مخدر میکند، درحالی که خانواده بی‌گناه او چیزی برای خوردن ندارد .

وضع بهداشت

سمندر پیرامون بهداشت روستا گفت :

از دیگر مشکلات این‌روستا آب است ، چون‌آب نداریم ،گرمابه هم نداریم و چون حما مداریم ، پس بهداشت‌هم نداریم وچون نبودن بهداشت موجب بروز بیماری از بیماریها میگردد ، پس‌این مسئله حیاتی‌باید هرچه‌زودتر مورد توجه مسئولین قرار گیرد

وی در رابطه با تامین آب اظهار داشت :

تابحال چند اکیپ از ادارات مختلف در مورد مطالعه در مورد تامین آب به‌اینجا آمده و حتی برای تامین‌آب این‌روستا، هزینه‌ای بالغ‌بر بیست‌میلیون‌تومان نیز برآورد کرده‌اند، وقرار شده است دومیلیون‌تومان آن باخودیاری اهالی‌تامین شودامارو ستائیان باوضعی که‌دارند، چگونه قادرند چنین مبلغی را تامین کنند ؟

بقیه‌در صفحه۲

عضو شورای مرکزی جهاد سازندگی‌قائمشهر در گفت‌وگو ، با «اطلاعات »:

هدف کمیته‌فنی جهاد، ایجاد زمینهٔ شغلی برای روستائیان و جلوگیری از مهاجرت بی‌رویه آنان به‌شهرهاست

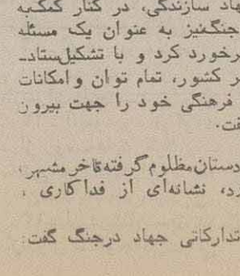
برادر حسین کرمی المشیری

قائم شهر - خبرنگار اطلاعات برادر حسین کرمی المشیری عضو شورای مرکزی جهاد سازندگی‌قائمشهر، درگفتگویی با خبرنگار اطلاعات شرکت کرد وبه سئوالات وی در زمینه‌های‌ضرورت تشکیل‌جهاد و فعالیت کمیته‌های مختلف جهاد سازندگی‌این شهرستان، پاسخ داد.

وی ابتداء به نقش جهاد سازندگی و اهداف‌آن‌پرداخت و گفت:

در پی فرمان امام امت مبنی بر تشکیل جهاد،درخرداد ماه سال ۵۸ اقشار مختلف امت حزب‌الله جهت بازسازی ویرانی‌ها و رفع محرومیت‌ها راهی روستاها شدند.

عشق به اسلام عزیز وباور عمیق نسبت به آرمانهای انقلاب شکوهمند اسلامی، موجب گشت‌تا عناصر تشکیل دهنده جهاد سازندگی با توکل به‌خدا و از خود گذشتگی وایثار، این حرکت مقدس راآغاز کنند ودر اثر همین‌تلاش وبدور از قواعد وضوابط دست وپاگیر، درمدتی کوتاه توانستند، اقدامات گسترده وچشمگیری‌رادردور افتاده‌ترین‌ومحروم‌ترین نقاط کشور، انجام دهند. هرچند جهاد درابتدای امر،ازیک برنامه‌ریزی مشخص پیروی نمی‌کرد، ولی‌ایمان قوی‌وروحیه انقلابی جهاد گران، کمک به محرومین راهمه گیرکرد و اصالت وسلامت این حرکت مقدس دریک راستای منظم‌قرار گرفت، دیری نگذشت که‌جهاد بتجارب بسیارگران بهائی رسید، که اینک‌جزء دست‌آوردهای انقلاب اسلامی محسوب شده و می‌تواندبسیاری از مشکلات اقتصادی و اجتماعی کشور را حل کند وموانعی راکه درسرراه رشد کشور قرار دارد کناربزند والگوی مناسبی از توسعه وعمران وآبادانی رابه ملت‌های دیگر بخصوص کشورهای جهان سوم عرضه کند.

برادر المشیری، در رابطه با اهمیت جهاد از نظر مهندسی در جبهه‌ها گفت: جهاد سازندگی، در کنار کمکبه اقشار مستضعف روستائی، باجنگنیز به عنوان یک مسئله اصلی و اساسی بطور فعال برخورد کرد و با تشکیل‌ستاد ـ های پشتیبانی جنگ در سراسر کشور، تمام توان وامکانات مهندسی، تدارکاتی، درمانی و فرهنگی خود را جهت بیرون راندن خصم‌تجاوزگر بکار گرفت.

اکنون‌در تمامی‌جبهه‌ها،از کردستان‌مظلوم گرفته‌تاخرمشهر، شانه‌ای از جهاد وجود دارد، نشانه‌ای از فداکاری ، شهادت و شهامت.

وی در مورد کارهای تدارکاتی جهاد درجنگ گفت:

برپائی ایستگاههای صلواتی و سقاهای دشت کربلا،ازجمله کارهای تدارکاتی جهاد است و در کنار آن‌جمع‌آوری‌کمک‌های مردمی و توزیع آن‌درمیان رزمندگان وایجاد رابطه بین پشت جبهه وجبهه، توسط جهادگران انجام می‌گیرد.

وی در مورد بازسازی مناطق ویران شده توسط صدامیان اظهار داشت: جهاد باتشکیل ستادهای معین‌و اعزام مرتب نیروها دررده‌های مختلف، کار بازسازی و نوسازی رابرروی‌یک‌اصول فنی‌پی‌ریزی‌نمود وباهمکاری‌وکمکهای مردمی و بودجه‌ای که از سوی دولت باین‌امر اختصاص یافت، پیش رفت.

در این رابطه جهاد استان مازندران همراه با استانهای یزد، زنجان و کردستان، مامور بازسازی مناطق ویران شده استان ایلام شدند و محور کارشان نیز در رابطه با خدمات کشاورزی ،عمرانی، دامپروری، بهداشتو درمان و ایجاد صنایع دستی وکارگاههای تولیدی بود.

برادر المشیری در مورد پشتیبانی جنگ جهادقائمشهر گفت: پشتیبانی جنگ جهاد قائمشهر از شروع جنگتحمیلی تا کنون بیش از۴۱ میلیون ریال وجنقد، بهمراه مقادیر زیادی زیورآلات طلا واجناس مختلف راهی جبهه‌های‌جنگ حق علیه باطل کرده است و تاکنون چهارشهیدو چندین معلول تقدیم انقلاب اسلامی کرده‌ایم.

وی در مورد فعالیت کمیته فنی جهاد سازندگی‌قائمشهر گفت: هدف کمیته‌فنی‌جهاد، ایجادزمینه شغلی‌برای‌روستائیان وهم‌چنین جلوگیری ازمهاجرت‌بی‌رویه آنان به شهراست واین کمیته در۳ واحد صنایع دستی، فلزی ونساجی ، فعالیت می‌کند.

ضد یخ بتون
شرکت گسترش کاربردهای بتون
معرف بهترین مواد شیمیائی
ساختمان و افزودنیهای بتون
تهران: ۷۰۹۴۲۸

۸۸۵۹ تن برگ سبز چای از چایکاران منطقه غرب مازندران خریداری شد

از آغاز فصل برداشت برگ سبز چای تاکنون ، بالغبر ۸هزارو ۸۵۹تن برگ چای از چایکاران منطقه غرب مازندران خریداری و توسط ۱۰کارخانه چای خشک‌کنی این منطقه،به ۲میلیون‌و ۵۳۹هزار کیلوچای خشک تبدیل شده است.

سرپرست اداره چای تنکابن‌و رامسر درگفتگوئی با خبرنگار خبرگزاری جمهوری اسلامی ـ مرکز ساری، ضمن اعلام این مطلب که به ازاء خرید برگسبز چای درجه‌یک و دو ، مبلغ ۷٤٤میلیون‌و ۱۳۵هزار ریال به چایکاران منطقه غرب مازندران پرداخت‌شده، گفت:طی این مدت، مبلغ ۱٤۹میلیون‌و ۷۸۷هزار ریال نیزاجرت جهت خشک‌کردن چای به ازاء هرکیلو ۹۰ریال به صاحبان کارخانجات پرداخت شده است.

وی در موردکمک های اداره‌کل‌چای به‌چایکاران منطقه مازندران افزود:

جهت مبارزه‌با آفات‌و امراض‌چای، مقدار۲هزارو ۳۳۷لیتر انواع سموم بطور رایگان‌در اختیارچایکارانی که باغات چای آنها آلوده به آفات بوده قرار گرفت و جهت تقویت مجموع باغات منطقه‌نیز، مقدار ۷۰هزارو ۴۰۰کیلو کود شیمیائی به ارزش ٤میلیون‌و ۷۰٤هزار ریال بین باغداران توزیع شده است.

سرپرست اداره چای تنکابن و رامسر در مورد اقدامات این اداره جهت تشویق چایکاران منطقه گفت: بهمین منظور طی سال زراعی جاری، مقدار ۱۲هزارو ۵۰۰ کیلو چای خشک استحصالی به ارزش‌اقتصادی‌ه میلیون‌و ۵۰۰هزار ریال بین چایکاران‌منطقه توزیع‌شده است.

وی در پایان گفت: طی سال زراعی جاری، مبلغ ۳میلیون‌و ٤۳هزار ریال از مساعده نقدی و بهای کودشیمیائی ازیک‌هزارو ۷٤۲ کشاورزچایکار درسطح شهرستان های منطقه غرب مازندران دریافت‌شده است.

احداث ۱٦ پاسگاه ژاندارمری در مازندران

در طول ۲ سال گذشته ،با صرف اعتباری‌معادل ۵۰میلیون تومان ، علاوه بر احداث۱٦ پاسگاه ژاندارمری در سطح استان مازندران ، ٦۵ پاسگاه نیز تعمیروبازسازی شده‌است.

معاون سیاسی ـ اداری استانداری مازندران که بمنظور افتتاح پاسگاه بلدمنور به منطقه کلاردشت سفر کرده بود ، در گفتگوی کوتاهی با خبرنگار خبرگزاری جمهوری اسلامی ـ مرکز ساری،ضمن اعلام‌این مطلب افزود: ۳ میلیون تومان از اعتبارصرف شده از طریق دولت تامین‌شده ومابقی از سوی مردم‌حزب‌الله پرداخت شده‌است .

اعضای دفتر مرکزی کمیته امداد امام خمینی مازندران، معرفی شدند

جلسه معارفه اعضاء جدید دفترمرکزی کمیته‌امداد امام خمینی استان مازندران ، باحضور سرپرست و نماینده حضرت‌امام در کمیته امداد امام خمینی در محل مجتمع فرهنگی امام‌جعفرصادق (ع) ساری تشکیل شد.

بگزارش خبرگزاری جمهوری اسلامی ـ مرکز ساری ،در این گردهمایی که‌امام‌جمعه ساری ،سرپرست استانداری مازندران و معاون و مشاور اداری مالی و امور حقوقی کمیته امدادامام خمینی‌نیز حضورداشتند، یکی از اعضای شورای مرکزی کمیته‌امداد امام‌خمینی، تشکیل دفتر مرکزی کمیته امداد امام خمینی مازندران را به حاضران ومردم همیشه درصحنه‌این استان‌تبریک گفت‌و به بیان سخنانی پیرامون آیات قرآن‌مجید در زمینه صبر، ایثار و وحدت در مقابل لشکریان کفر پرداخت.

گشت‌وگذاری کوتاه‌در روستاهای «کلاله» گنبد

بقیه از صفحه اول

البته ازنظر نیروی انسانی ما اعلام آمادگی کردیم ولی تابه‌حال نسبت به چگونگی تامین هزینه آب روستا توسط روستائیان راه‌حل مشخصی ارائه نشده است‌و این‌مشکل همچنان به‌قوت خود باقی است .

وی آنگاه به‌درمانگاه روستای دهنه اشاره‌کرد و گفت : روستای «دهنه» دارای یک درمانگاه شبانه‌روزی است و پزشک هم‌هفته‌ای یک‌بار برای درمان مردم به این روستا مراجعه میکند و از نظرفضای‌آموزشی نیز روستای دهنه ، دارای یک مدرسه ۵کلاسه ابتدائی است و امسال هم باکمک اداره آموزش‌و پرورش کلاله، و همیاری مردم ، مدرسه قدیمی این روستا به یک‌مدرسه راهنمائی ۲ کلاسه تبدیل شد .

●●●

هنوز پا در محدود روستای صوفیان که در پنج کیلومتری کلاله قرار دارد ، نگذاشته‌ایم ، که نمای یک ساختمان بزرگ و زیبا مقابل چشمانمان ظاهر می‌شود . وجود چنین ساختمانی عظیم درمقابل آن همه‌خانه‌های گلی‌و رنگ‌ورورفته تعجب ما را برمی‌انگیزد : بعد از پرس‌وجو معلوم میشود که این ساختمان متعلق به کدخدای سابق روستای صوفیان بوده و کدخدای ده با زندگی اشرافی و حاکمیت بر ٤۵۰ هکتار زمین در این روستا ، زندگی مرفهی داشته است .

عاشور محمد یکی از ساکنان‌روستای صوفیان‌گفت: کلیه زمین‌های این روستا سابقا در دست خوانین بود ولی بعد از پیروزی انقلاب مردم زمین‌های آنها راتصرف کردند و به زیر کشت بردند .

وی افزود : اکثر خوانین این روستا را خانواده «نفس‌پور» تشکیل میداد که تنها ، بایرام گلدی نفس‌پوراز این خانواده مالک ٤۵۰ هکتار زمین‌بود و دو برادر وی نیز هریک دارای ۵۰ هکتار زمین بودند که از این‌مقدار زمین ۲۰ هکتار آن دراختیار آن‌ها قرار گرفت و ۳۰هکتار دیگر درمیان کشاورزان برای زراعت تقسیم شد .

زمین‌های مشاعی

عاشور محمد گفت : قبلااین‌زمینها بصورت‌شورائی کشت میشد تا اینکه در سال ٦۲ کلیه زمین‌های روستا ، بصورت مشاعی دوباره تقسیم‌بندی شد و در سال ٦٤ با تشکیل گروههای مشاعی زمینهای این منطقه به «۹» گروه مشاعی تقسیم‌بندی شد .

عاشور محمد عشری که خود سر گروه شماره ۹ زمین‌های مشاعی در این روستا است ، در رابطه با مشکلات گروههای مشاعی اظهار داشت :

کمبود تراکتور از جمله مشکلات گروههای مشاعی است که اگر دولت یک تراکتور دراختیار هر گروه قرار دهد این گروهها قادرند در موقع مناسب زمینهای خود را شخم زده و آماده کشت کنند .

وی با اشاره به کمبود آب گفت این روستا فاقد آب آشامیدنی است و اهالی مجبورند از آب رودخانه استفاده کنند که آب رودخانه هم غیر بهداشتی است . البته قبل از انقلاب در این روستا یک حلقه چاه «آرتزین» زده شده بود کهباپیروزی انقلاب اسلامی وباپیگیری شورای اسلامی روستا یک موتور آب برای استفاده از چاه تهیه شد و آب این چاه تکافوی نیاز مردم روستا را هم میکرد، اما پس از چندی ، موتور آن سوخت و جهاد موتورچاه را برد . البته مادراین مورد پیگیریهای لازم را به‌عمل آوردیم ، ولی برادران جهادگر اظهار داشتند ، چون چاه مذکور خشک شده است دیگرنیازی به موتور نیست .

یکی از اعضای گروه مشاعی این روستا درمورد فروش محصولات این منطقه گفت : ما محصولات خود را به دولت میفروشیم و در سال گذشته که گروه مشاع داشتیم ، هر گروه‌متوانستند ، ۷ الی هشت هکتاربنبه‌کشت کنند که محصولشان از کیفیت عالی برخوردار بود ونمره عالی هم گرفتند .

کمبود فضای آموزشی

جواد محمددردی‌زاده معلم روستای صوفیان‌دررابطه باکمبود فضای آموزشی روستا گفت: از نظر تعدادکلاس بسیار درمضیقه هستیم، سال گذشته ۱۷۰ دانش آموز دراین روستا مشغول تحصیل بودند وامسال این تعداد به ۲۰٤نفر افزایش یافت واین‌همه دانش‌آموز تنها درسه کلاس یک دبستان تحصیل می‌کنند واین مشکل تنها با افزایش کلاس رفع می‌شود که مسئولین باید دراین‌زمینه فکری بکنند. زیرا باافزایش سالانه دانش آموزان اگر وضع به‌همین منوال باقی بماند، ما در سال آینده به‌هیچ وجه جوابگوی مراجعین تازه نخواهیم بود، وباتوجه به انبوه دانش‌آموز دراین کلاس‌ها معلمین هم نمی‌توانند از نظر درس جوابگوی نیاز دانش‌آموزان باشند .

وی ازنظر رفت‌وآمد معلمین به روستاهای کلاله گفت: باتوجه به‌اینکه فاصله بین این روستا باکلاله بسیار کم‌است، ولی چون دراین مسیر خط مینی‌بوسرانی وجود ندارد، ما ناچاریم برای آمد ورفت خود از روستا به‌شهر وبرعکس هرروز یکصد ریال کرایه بدهیم .

کارگری بجای زراعت

در روستای «غرقه‌قوزی» برادر قاریقدی پوریان یکی از اهالی روستا درمورد زمین‌های این منطقه گفت: در گذشته همه زمین‌های این منطقه در دست خرده مالکین بود ولی بعداز پیروزی انقلاب اسلامی، این زمین‌ها در اختیار صاحبان اصلی آنها قرار گرفت .

وی درمورد وسعت زمین‌های این روستا گفت : دراین روستاکه جمعیت آن حدود یکصدوسی خانوار است، نزدیک به۱۵۰ هکتارزمین‌وجود دارد که‌این‌زمینها توسط شورای اسلامی‌ده بین روستائیان تقسیم‌شد، ولی ازآنجائی که به‌هر خانواده بیش‌از ۲هکتار زمین نرسید واین مقداربرای گذران‌زندگی‌آنها ناچیز است،روستائیان ناچارند بجای کار روی زمین خود، با کارگری‌روی‌زمین دیگران امرار معاش کنند .

وی افزود:باتوجه به‌اینکه باهمکاری جهادسازندگی و دیگر برادران مسئول، بسیاری از مشکلات و خواسته های کشاورزان درحد معقول برآورده شده است و بذر مورد نیاز ما نیز تحویل شده، درحال حاضر تنها مشکل کشاورزان کمبود کود است .

وی‌درمورد دامداری سنتی این روستا گفت: دامداران این منطقه ازنظر خوراک دام مسائلی دارندکه‌امیدواریم، مورد توجه برادران قرار گیرد.

برادر پوریان درادامه به درمانگاه روستااشاره کرد وگفت: روستای ما دارای درمانگاه نسبتا مجهزی است ومردم روستاهای مجاور نیز برای درمان خود به آنجا مراجعه می‌کنند . تنها نگرانی مردم این روستا، مشکل کمبود آب‌آشامیدنی واعتیاد عده‌ای از ساکنان آن‌به‌مواد مخدر است . البته این روستا دارای لوله‌کشی آب‌است‌و آب آن بوسیله یک موتور از دره‌ای که یک چاه درمیان آن زده شده‌است،به‌روستامی‌رسدولی‌چون آب آن‌تکافوی همه مردم روستارا نمی‌کند مردم ناچارند، برای مصرف خود، روزانه دست به ذخیره‌سازی آب بزنند. همچنین این روستا فاقد حمام است ودر کنار آن، اعتیاد نیز مسئله‌ای‌است که باتوجه به فعالیت نهادهای انقلابی برای ریشه‌کن کردن مواد مخدر ومبارزه باآن سالها به طول خواهد کشید .

تشکیل هسته‌های مقاومت

وی در رابطه باتشکیل هسته‌های مقاومت گفت : به‌عقیده‌من باتشکیل هسته‌های مقاومت متشکل ازجوانان مومن وسالم خود روستاها می‌شود با اعتیاد وقاچاقچیان مواد مخدر مبارزه کرد وبه نتیجه دلخواه هم رسید.

برادر قاریقدی پوریان ضمن اشاره به فضای آموزشی روستا گفت:فضای آموزشی روستا بسیار فلاکت‌باراست، پنج سال پیش، ازطرف آموزش و پرورش کلاله قرار شد دراین‌جایک‌دبستان ساخته شود، بااینکه‌عملیات‌ساختمانی آن‌هم آغاز شد ودیوارهای آن تازیر سقف هم رسید،ولی هنوز نسبت به‌تکمیل آن اقدامی صورت نگرفته است وبا همه پی‌گیری‌هائی که دراین رابطه به‌عمل آمده و طومار هائی هم که به‌مرکز استان ارسال شده است ولی هنوز نتیجه‌ای حاصل نشده است ودانش آموزان این روستا پس‌از اتمام دوره‌ابتدایی برای ادامه تحصیل می‌بایست به روستای صوفیان‌که‌در۲۰۳ کیلومتری‌این روستا قراردارد، بروندکه‌درحال حاضر، حدود ۷۰ درصد از دانش‌آموزان مدرسه راهنمائی تحصیلی صوفیان را، بچه‌های روستای «غرقره قوزی» تشکیل می‌دهد .

وی درمورد فروش محصولات کشاورزی «غرقره‌قوزی» گفت: روستائیان همه محصولات خودرا به‌دولت می ـ فروشند واز نظر برداشت محصول نیز باتوجه به اینکه اکثر زمین‌های این منطقه بصورت دیمی کشت می شود، بازدهی خوبی دارد واگر دراین زمینه یک برنامه‌ریزی اصولی وبنیادی بشود، هم‌سطح‌تولیدبالا می‌رود وهم‌جلوی مهاجرت‌های بی‌رویه گرفته می‌شود .

در ادامه سفرمان به روستای «پلی‌پدراق »میرویم چهره این روستا نیز که در مجاورت روستای « غرقره قوزی » قراردارد، حکایت از محرومیت و فقر بجای مانده از رژیم گذشته دارد و امید مردم آن به‌مسئولان دلسوز منطقه‌و مقامات بلندپایه جمهوری اسلامی‌است تا آنها را دریابند وبه محرومیت‌های آنها پایان بخشند .

روستای «پلی‌پدراق» با جمعیتی حدود۱۵هزارنفر همچون دیگر روستاهای این منطقه دارای مشکلاتی است ، ۹۸ درصد مردم این روستا بیسواد هستند و غالب مردم آن کارگر ودامدار و کشاورزند .

خان‌محمد ملکی معلم این روستا در این‌رابطه گفت : کل زمینهای کشاورزی این روستا ،۱۲۰۰هکتار است که حدود ۷۰۰ هکتار آن بصورت زمینهای شورائی بوده و بصورت مشاع کشت میشود .

وی افزود : کشاورزان این روستا از نظر کود، سم وبذر مشکلاتی دارند که متاسفانه سازمان خدمات روستائی همکاری لازم باآنها دراین زمینه ندارد.

البته جهاد سازندگی ، امسال طرح بهزراعی گندم دیم را در این روستا پیاده کرده است.

و در همین رابطه، مقداری کود تحویل روستائیان این روستا شد و قرار است از سوی مرکز خدمات روستائی نیز مقادیری کود تحویل داده شود که تا این ساعت هنوز از تحویل آن خبری نیست.

همچنین در مواقع کشت و برداشت، کمبود تراکتور و کمباین، کشاورزان این منطقه را دچار مشکلاتی کرده است.

وی در رابطه با کمبود آب گفت: مردم روستا برای تهیه آب‌آشامیدنی خود تا چارند از رودخانه‌ای که در سه کیلومتری روستای «غرقره قوزی» قرار دارد ، استفاده کنند البته جهاد سازندگی هم هفته‌ای یک تانکر آب به این روستا میاورد که این مقدار با توجه به‌جمعیت روستا جوابگوی نیازمردم این‌روستا نیست.

وی افزود: قبلا در این روستا یک حلقه چاه حفر شد که آب آن شور بود و فعلا تنها راهی که برای تامین آب آشامیدنی‌برای مردم این روستاوجود دارد، اینست که از روستای «غرقره قوزی» لوله‌ای‌به این روستا کشیده شود.

وی آنگاه به مسائل آموزش روستا اشاره‌کرد و گفت: از نظر آموزش نیز مشکلاتی داریم زیرا در مدرسه‌ای که در حال حاضر در این روستا وجود دارد تا کلاس پنجم ابتدایی تدریس می‌شود و دانش آموزان اینجا باید برای ادامه تحصیل یا به روستای صوفیان که در ٦ کیلو متری این روستا قرار دارد، بروند و یا به شهر مراجعه کنند و اکثرا نیز با توجه به وضعیت مالی بدی که دارند ترک تحصیل میکنند.

خان محمد ملکی ضمن اینکه از مسئولین خواست با عواملی که در امر توزیع مواد مخدر دست دارند، به سختی مبارزه شود، گفت: بزرگترین معضل این روستا مسئله اعتیاد است و با توجه به اینکه‌مبارزه نهادها و ارگانهای انقلاب با قاچاقچیان و توزیع کنندگان موادمخدر به‌شدت در این روستاوروستاهای

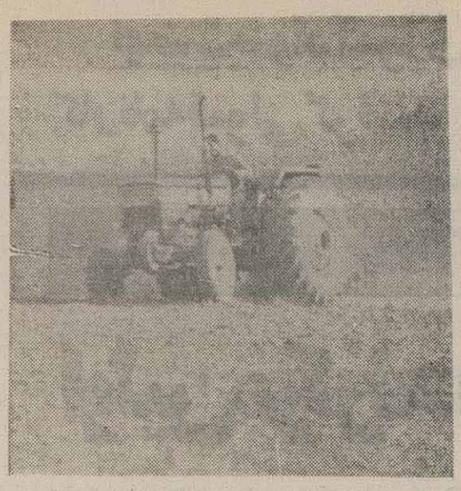

زمین، آماده کشت می‌شود. اما مساله‌ای بنام کمبود کود، کشاورز را نگران کرده است.

خبرنگار اطلاعات در گنبد، در جمع اهالی روستای «دهنه» کلاله.

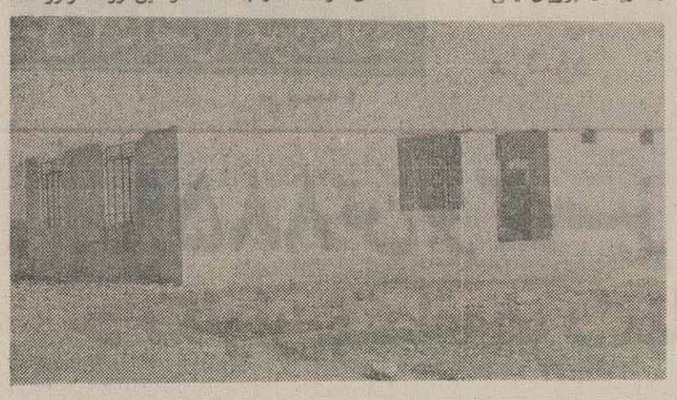

نمایی از ساختمان نیمه تمام مدرسه روستای «غرقره قوزی» کلاله

کمبود فضای آموزشی و آب آشامیدنی ازاهم مشکلات روستا های محروم کلاله است

مجاور ادامه دارد،ولی هنوزبه نتیجه دلخواه‌نرسیده است.

گفتگو با فرماندار گنبد

برادر کردان فرماندار گنبد در گفتگویی با خبرنگار اطلاعات پیرامون‌مسائل‌و مشکلات روستاهای مذکور اظهار داشت: قدر مسلم این است که جنایات حکام طاغوت و نوع سیاستی که توسط آنها درزمان گذشته در روستاهای کشور اعمال می‌شد، باعث محرومیت‌های بسیاری از روستائیان کشور در مناطق مختلف کشور، ما شده است و همچنین القاء تفکر مهاجرت روستائیان به شهرها که نیز نشات گرفته از سیاست غلط رژیم گذشته بوده است اوج افتضاح فرهنگی نیز یکی از اشتباهات نظام گذشته بوده است، آنها برای اینکه یک فرهنگ نا برابر را بین‌شهر و روستا بر قرار کنند، دست به روی‌جذابیت کاری در شهرها گذاشتند تانوع درآمد روستائی با شهری تفاوت پیدا کرده و باعث کشش روستائی به شهرها شود از این رو می‌بینیم در نظام گذشته نه حرکتی از بابت سازندگی در روستاها انجام شد و نه عمران و آبادانی صورت گرفت اما در نظام جمهوری اسلامی و همزمان باپیروزی انقلاب حرکاتی منطبق با ارزش‌های اسلامی در روستاها شکل گرفت . که این حرکت باحرکات مذبوحانه نظام گذشته تفاوت ۱۸۰ درجه‌ای دارد چرا که درنظام ماارزش انسانها وتقوا آنها مطرح است ورسالت بخشیدن به شخصیت‌حقیقی و حقوقی تمامی مردم‌جامعه اسلامی .

وی افزود : مادراین جادو وظیفه داریم .ابتدا رسیدگی به وضع عامه طبقات محروم و بعد رسیدگی به وضع محرومین و مستضعفین که‌درروستاهازندگی میکنند.البته این حرف‌بدان‌معنی‌نیست‌که‌مادرشهرهایمان، محرومیتهائی نداریم، ولی این محرومیت‌ها در روستاها چشمگیرتر است ونظام جمهوری اسلامی به لطف خدای بزرگ اقدامات موثری درجهت ایجاد امکانات از نظر عمران وآبادانی‌وایجاد تعادل بین شهر وروستا انجام‌داده است، ولی این کافی نیست.

وی دررابطه باکمبود کود، گفت: مشکل کود یک مسئله سراسری بود وما امسال چیزی در حدود ٦۰۰ هزار تن درسطح کشور کمبود کود داشتیم. که‌این‌مقدار کود ، قدر مسلم‌اثرات‌خود درادرگنبدکاوس‌بجای‌گذاشت وباتوجه به‌اینکه این شهرستان یک منطقه صد در صد

سرپرست نهضت سواد آموزی مازندران

بیش از ۱۱۵ هزار نفر از کلاس های نهضت سوادآموزی مازندران کارنامه قبولی گرفتند

ساری ـ خبرنگار اطلاعات : از بدو تاسیس نهضت سواد آموزی در استان مازندران تاکنون یکصدو پانزده هزار و چهارصد و بیست وپنج نفر موفق به دریافت کارنامه قبولی مقدماتی و تکمیلی شدند.

حجت‌الاسلام مومنی سرپرست نهضت‌سوادآموزی استان مازندران در یک گفتگوی اختصاصی با خبرنگار اطلاعات ضمن اعلام مطلب فوق در رابطه با استخدام آموزشیاران در آموزش و پرورش گفت: طبق آئین‌نامه تصویبی مجلس شورای اسلامی، خواهران و برادران که بمدت پنج سال با نهضت همکاری مستمر داشته‌باشند، جذب آموزش و پرورش خواهند شد.

حجت‌الاسلام مومنی به عملکرد نهضت‌سوادآموزی مازندران اشاره کرد و گفت:

نهضت سواد آموزی مازندران در جهت تحقق بخشیدن به فرمان حضرت امام ، از بدو تاسیس‌تاکنون تعداد ۱٤۱۰۲ کلاس مقدماتی و ۷۳۹۵ کلاس تکمیلی با همکاری ۱٦۲۷۰ آموزشیار در نقاط مختلف استان دایر کرده است و تاکنون ۳۱۳۳۹٤ نفر سوادآموز خواهر وبرادر در کلاس‌های سوادآموزی شرکت کرده‌اند.

وی در پایان اظهار داشت: نهضت سواد آموزی استان مازندران در کنار کارآموزش ، ستادی‌تحت‌عنوان پشتیبانی جنگ نیز تشکیل داده و تاکنون ۸میلیون‌و ۳٦۱ هزار و ۲۳۹ ریال وجه نقد ، ۵ رشته گردن‌بند ، ٤ عدد گوشواره ، ۲حلقه انگشتری ، ۲عددالنگو ، ۵عدد سکه بهار آزادی، ۷۹۲ عدد کلاه و دستکش، ۳٦۹ جعبه کمپوت، ۹۱۷ عدد شال‌گردن و جوراب، ۱۵۵۹ بسته پودر و صابون، ٦۰٤ تخته‌گونی خالی، ۷۲ عدد ترموس آب، ۲۵۹۲ کیلو برنج، ۱۰٤ کیلوچای ، ٤۲۲ کیلو قند، ۲۳۸۰کیلو پرتقال، ۱۰۵۰کیلو آرد، ۲۳۲ کیلو سیب‌زمینی، ۵۰۰ کیلو پیاز، ۱۱۵۱ کیلو مربا و ۵۰۹ کیلو ترشی به جبهه‌های جنگ حق‌علیه باطل ارسال داشته است. ضمنا از سوی این ستاد تاکنون ٦۱ نفر راهی جبهه‌های نبرد حق‌علیه باطل شده و ٦نفر نیز شهید شده‌اند.

جدول اطلاعات‌مازندران ـ شماره ۵۴

طرح‌از : حسین شفیعیان ـ بابل

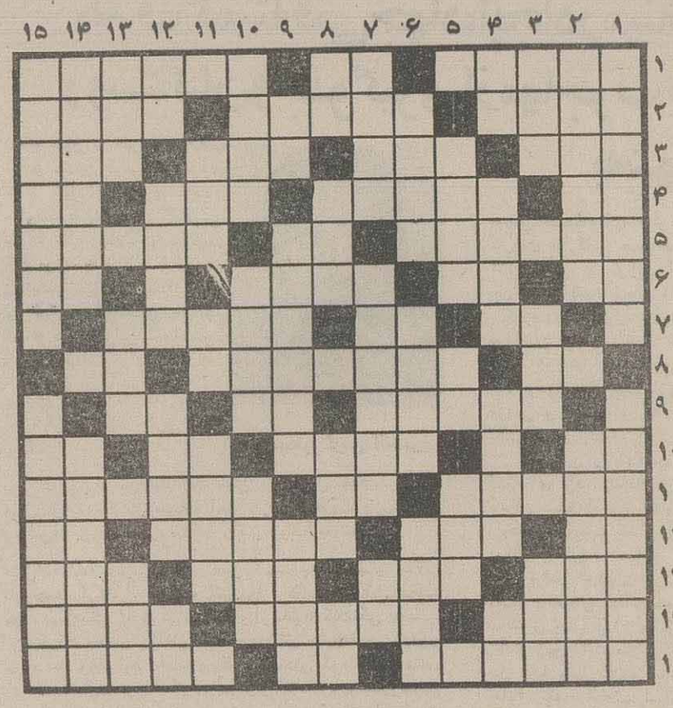

افقی :

۱ـ شهری در مازندران و رودی به همین نام ـ آب مازندرانی ـ ازآثار و ابنیه تاریخی در میان دسته شهرستان بابل .

۲ـ باران مازندرانی ـ صدای برخوردسم‌چهارپایان بزمین ـ لباس‌شنا.

۳ ـ یاری کننده ـ پلوی مازندرانی ـ ضد وحشت ـ زنگی که برگردن چهارپایان می‌بندند .

٤ـ حرف دهن‌کجی ـ از روستاهای‌مازندران ـ آماس ـ روشنی و پرتو .

۵ـ ازرودهای‌عمده جوزه دریای مازندران ـ کافی مازندرانی ـ امربه آزمودن می‌کند .

٦ـ از خواهران برونته ـ نرم و سست به لهجه مازندرانی ـ و امدار ـ شاه دم بریده .

۷ـ بزرگترین عدد یک رقمی ـ خوک مازندرانی ـ تخت .

۸ـ قورباغه مازندرانی ـ دریاچه‌ای در مازندران ـ لحاف به لهجه مازندرانی.

۹ـ از کوههای مازندران ـ باد مازندرانی ـ علامت نداری .

۱۰ـ گریز و نفرت ـ همدم ـ کشتی‌گیران می‌بندند ـ شخص و فرد .

۱۱ـ از معادن زغال در مازندران ـ زینت روست ـ گردنه‌ای معروف‌درمازندران

۱۲ـ مساوی مازندرانی ـ از روستاهای گرگان ـ امر پسندیده و نیکو ـ نقیض بسیار

۱۳ـ ازسبزیهای خوردنی که درمازندران کشت میشود ـ بنده و غلام ـ گذرگاه ـ یکی از عناصر اربعه .

۱٤ـ پشته‌ها و تل‌ها ـ بخشی درمازندران ـ برقرار.

۱۵ـ از بخشهای تابع شهرستان بهشهر ـ دو مازندرانی ـ رودخانه‌ای در چالوس ....

عمودی :

۱ـ منطقه‌ای خوش آب‌و هوا در شهرستان گرگان ـ از ابنیه تاریخی مازندران.

۲ـ شهری در مازندران ـ ازروستاهای شهرستان‌بابل.

۳ـ دلیر و پهلوان ـ شهری صنعتی در مازندران ـ خانه زنبور عسل .

٤ـ دباغی‌پوست‌حیوانات ـ از روستاهای تابعه گنبد ـ ریسمان ـ زیرپا مانده .

۵ـ از مناطق ییلاقی و خوش آب‌و هوای مازندران ـ گاهی بیصدا می‌کشند ـ تا خدا نخواهد بزمین نمی‌افتد .

٦ـ ازبخشهای شهرستان گرگان ـ خاتون ـ روستایی در گنبد .

۷ـ جایی که آب و گیاه دارد ـ بادنجان مازندران ـ بانگ نزدیک .

۸ـ عشق و محبت ـ ریسمانی که با آن بار را برپشت ستور ببندند ـ شهر روشنایی مازندران ـ رود میان تهی .

۹ـ حرف همراهی ـ از بلندترین کوههای رامسر که (۳٦۲۰) متر ارتفاع دارد ـ منسوب به نهال کاشتن است .

۱۰ـ نام‌قدیم‌بابلسر ـ حنا که دست وپا را با آن رنگ می‌کنند ـ تنبلی و کاهلی.

۱۱ـ کوهی در مازندران ـ دست ـ کشت آن در مازندران رایج است .

۱۲ـ آب‌بوجود می‌آورد ـ از روستاهای گرگان ـ بخشی در مازندران ـ بله بزبان‌همسایه‌شمالی‌مازندران.

۱۳ـ از درختان سبز در مازندران ـ آلوچه‌مازندرانی ـ طرف بیرون سقف خانه.

۱٤ـ روستایی‌درشهرستان ساری ـ نوعی درخت که‌در نقاط گرمسیر می‌روید و در تمام مدت سال گل می‌دهد.

۱۵ـ امام جمعه محترم آمل ـ از علما و فضلای مشهور شهرستان بابل...

حل‌جدول شماره ۵۳

خبرهای کوتاه‌ورزشی

دو پیروزی برای پاس‌ساری

ساری ـ خبرنگار اطلاعات :

مسابقه فوتبال دوستانه‌ای بین تیم های پاس ساری و پاس تنکابن در زمین ورزشی « گلبرد» ساری انجام شدوپاس ساری با نتیجه سه بریک پاس تنکابن را شکست داد .

اسامی بازیکنان تیم پاس ساری به‌شرح زیر است : عباس موسوی ، محمد قاسمیان ، محمد رضافرهمند، علی میررضی ، احمید رضا خیرالدین ، محمد اسماعیلی ، رمضان نرائی پور ، شیرقربانی ، رضا تقوی ، جانعلی‌فلاح، نارعلی حسنپور ، محمد حسن طالبی، رامین آذرستا، سیفعلی تقی‌پور، عبدالله ایزان، علی نرائی‌پور و رضارهبر.

مربی‌و سرپرست‌تیم نیزستوان‌یکم‌سیدحسن رجیل بخش‌بود.

همچنین تیم پاس ساری ، دریک بازی دوستانه‌باپرسپولیس این شهر ، موفق شد ،این تیم را با نتیجه یک بر صفرشکست دهد .

این بازی در حضور گروهی از علاقمندان به ورزش فوتبال در زمین هیجده وی ساری انجام شد .

پرسپولیس ۳ـ شاهد ۱

نور ـ خبرنگار اطلاعات :

مسابقه فوتبال دوستانه‌ای بین تیم های فوتبال شاهد آمل و پرسپولیس نور ، در زمین ورزشی شهید عباس علی ناطق نوری در نور انجام شد .

در این مسابقه تیم پرسپولیس نور با نتیجه سه بریک شاهد آمل را شکست داد .

شکست والیبالیست‌های محمودآباد

محمود آباد ـ خبرنگار اطلاعات :

در ادامه مسابقات والیبال دسته دوم لیگ مازندران ، تیم والیبال محمود آباد با نتیجه سه بر صفر از تیم رامسر، درخانه خود شکست خورد.

نتایج دیدارهای فوتبال

● در ادامه مسابقات فوتبال باشگاه های محمودآباد (یادواره شهداء)که در زمین ورزش‌شهیدان‌سرخسرودانجام شد،تیم فوتبال شیرویه با نتیجه سه‌بردوبرتیم‌هماپیروز شد ، خزر با شهداء به نتیجه مساوی صفر بر صفر رسید، سرباز سه بریک براستقلال غلبه کرد و مسابقه ملوان‌و قدس نیز به علت بارندگی انجام نشد .

پیروزی تیم والیبال بابلسر

بابل ـ خبرنگار ورزشی اطلاعات :

در دنباله رقابت های لیگ والیبال قهرمانی استان‌مازندران، در هفته چهارم یک دیدار میان دو تیم والیبال بابل‌و بابلسر در سالن ورزشی شهید اسماعیل زاده‌بابلسر برگزار شدکه درپایان بازی‌تیم‌میزبان، توانست (۳بر۱) حریف‌بابلی‌اش را مغلوب کند . این دیدار که به سرداوری احسان‌الطافی‌و داوری علی نژاد به انجام رسید ، تیم بابل در میان ضعف قضاوت سفید پوشان توپ و توربازی را به حریف ساحب خانه‌اش واگذار کرد . بابلسری ها سه گیم‌شان را (۱۵ـ۱۲، ۱٦ـ۱٤ و ۱۵ـ۹) به‌پایان بردند و تیم بابل تنها گیم خودرا (۱۵ـ۸) تمام کرد .

۷ سال از انقلاب می گذرد ولی هیچ تغییری از نظر کیفی در کشاورزی گرگان و دشت ایجاد نشده است

گرگان- خبرنگار اطلاعات: کارخانه شیر پاستوریزه گرگان طی مراسمی باحضور حجت‌الاسلام نورمفیدی نماینده امام درمنطقه وامام جمعه‌گرگان ودکتر زالی‌وزیر کشاورزی افتتاح شد .

در این مراسم که‌معاونین امور اجرائی و جنگلو مرتع وزارت کشاورزی، سرپرست استانداری مازندران‌و تنی‌چند از ائمه جمعه و مسئولین اجرائی استان نیز حضور داشتند، ابتداء مهندس حبیب‌الله سلامی رئیس هیات‌مدیره ومدیر عامل صنایع شیر ایران به‌بیان‌تاریخچه کارخانه‌شیرپاستوریزه‌گرگان‌پرداخت وگفت:کلیه‌وسایل این کارخانه درسال ۵۷ وارد کشور شد و بارفتن‌کارشناسان خارجی، نصب دستگاه‌های این کارخانه متوقف‌شد.

در سال ۵۹ سازمان شیر در سازمان صنایع ادغام گردید وتمام وسایل آن به یک شرکت جدید واگذار شدو پیمانکاران خارجی به‌تصور اینکه، نصب وراه‌اندازی‌این کارخانه توسط کارشناسان ایرانی انجام نخواهد شد ، تقاضای خسارت کردند. اما، آنها که ارزش‌های انقلاب مارا نشناخته بودند، فکر نمی‌کردند که‌مسئولین‌مملکت ما زیربار پرداخت خسارت نخواهند رفت .

ازاین‌رو، تصمیم گرفته شد، به هرنحوی که ممکن است، این‌کارخانه عظیم باهمت وتلاش برادران‌کارشناس ایرانی راه‌اندازی‌شود و امروزشماشاهد هستیدکه‌برادران کارشناس ایرانی، این کارخانه‌را به‌خوبی‌راه انداخته‌اند.

برادرسلامی اضافه کرد: جالب است بدانید، موقعی که‌کارشناسان خارجی برای تحویل و راه‌اندازی کارخانه به‌اینجا آمدند، ازنحوه نصب وراه‌اندازی آن بسیارتعجب کردند. به هرحال، من دراین‌جا لازم می‌دانم، بگویم ، در حال حاضر این مهارت وکارآئی در وجود مهندسین و کارشناسان ماهست که کارخانه‌های مشابه را در نقاط مختلف کشور، حتی درکشورهای مجاور نصب‌وراه‌اندازی کنند. البته قرار بود توسط خارجی‌ها یازده کارخانه‌شیر پاستوریزه دراین کشور نصب وراه‌اندازی شود و چون خوراک این کارخانه‌ها شیر خشک هستند، آنها قصد داشتند بانصب این کارخانه‌ها، شیر خشک وکره کشور خودرا وارد بازار ایران کنند واز این طریق ضربه‌جبران ناپذیری به‌اقتصاد ودامداری ایران بزنند .

برادر سلامی درقسمتی دیگر از سخنان خود ، به نقش وزارت کشاورزی درزمینه تقویت دامداری اشاره کردوگفت: وزارت کشاورزی باید به‌تقویت دامداری این منطقه بپردازد، تادامداران این منطقه بتوانند جوابگوی نیاز این کارخانه یکصدوپنجاه تنی باشند، زیرا در حال حاضر این کارخانه، روزانه باده تن شیر راه‌اندازی شده است .

سپس حجت‌الاسلام نورمفیدی نماینده امام درمنطقه وامام جمعه گرگان به‌ایراد سخن پرداخت و در قسمتی‌از سخنانش گفت: منطقه گرگان ودشت، از نظر کشاورزی، جنگلداری ودامداری امکانات بسیار خوبی دارد ووزارت کشاورزی باید ازاین نعمت خداداد، حداکثر استفاده را بکند .

وی درهمین رابطه افزود: دراین منطقه دومیلیون و دویست هزار هکتار اراضی مزروعی و منابع طبیعی وجوددارد‌ووسعت‌جنگل‌دراین منطقه ۴۵۰هزارهکتاراست، وی بابرخورداری از امکانات متنوع، ما می‌توانیم‌ازوجود این منابع استفاده کنیم‌البته در این رابطه مطلب زیاد است و اگر قرار باشد، درمملکت علت‌ها را نبینیم ودنبال اصلاح باشیم، نه تنها مشکل حل نمی‌شود، بلکه روزبه روز بر مشکلات افزوده خواهد شد.

به عنوان مثال، اگر قرار باشد، قاچاقچیان را بگیریم وبه زندان بیندازیم، این کار، دردی‌رادوا نمی‌کند. اصل این است که علت راپیدا کنیم و اگر نمی‌توانیم در این زمینه ریشه‌یابی کنیم،باید دست به‌یک‌برنامه‌ریزی وسیع بزنیم‌و اگرهرسال،ده‌درصدازاین‌مشکل را حل‌کنیم، این کاربا‌ارزشی است. باید بامشکلات به صورت زیر بنائی برخورد کرد، کارهای اصولی ابدا انجام نشده و اگر هم شده، خیلی کم شده‌است. مثلا مایک میلیون و یکصد هزار هکتار مرتع در منطقه داریم، این وسعت مراتع، قادر است تاشش میلیون دام را تغذیه کند و در حال حاضر دارد از بین می‌رود، باید در این زمینه سرمایه گذاری کنیم.

در منطقه گرگان سه میلیون متر مکعب‌آب وجود دارد، در حالی که ،تنها از ۲۵ درصد آن استفاده می‌شود و مابقی به هدر می‌رود.

حجت‌الاسلام نورمفیدی خطاب به مسئولین‌کشاورزی گفت: از پشت میزها برخیزید و به میان مردم بروید. اداره کشاورزی گرگان ودشت با اینکه دارای هفتصد نفر پرسنل هست، ولی وضع محصول منطقه از نظر برداشت هیچ تغییری نکرده است. با کشاورزان درتماس باشید، خودتان رااز مردم جدانکنید، تجربه‌نشان داده است، چنانچه حکومتی از مردم فاصله‌بگیرد، محکوم به فناست.

وی در همین رابطه اظهار داشت: باتوجه به اینکه، هفت سال از پیروزی انقلاب می‌گذرد، هنوز هیچ تغییری از نظر کیفی در محصولات ما ایجادنشده است، مقصر کیست مایا مسئولین؟

این متخصصین کشاورزی هستند که باید نحوه صحیح کشت را به کشاورزان بیاموزند ، وگرنه پخش‌سم وکود از دست هرکسی برمی‌آید. باید دامداری رانقویت کرد، برای این کار به دنبال کسانی بروید که سابقه چند ساله در امر دامداری دارند و ظرفیت این کارخانه را که قادر است روزانه ۱۵۰ تن شیر تولید کند ، تکمیل کنید .

حجت‌الاسلام نورمفیدی در خاتمه گفت : امیدوارم به دامداران اصیل و سنتی که نسل اندر نسل دامدار هستند توجه بیشتری بشود و با دراختیار گذاشتن وام و امکانات بیشتر ، باردیگر توجه آنها را نسبت به کار دامداری جلب کرد .

آنگاه دکتر زالی وزیر کشاورزی طی سخنانی‌اظهار داشت : برخورد مقطعی و روزمره نمی‌تواند ، ما را به آنجائی که می‌خواهیم برساند ، در استانی که استعداد نهفته وجود دارد ، باید کارهای زیادی انجام شود تا زمینه حرکت برای رشد کشاورزی ، دامداری و صیادی فراهم شود، که‌البته اعتبارات کشاورزی محدود است.

وی در رابطه با احداث سد و افزایش محصولات استراتژیکی گفت: کاری که در مراوه تپه انجام شده ، آغازی برای یک برنامه بزرگ است و احداث سدهای انحرافی و آببندها باید با کمک خود مردم انجام شود، اگر این کارها بخواهد به دست کارمند دولت‌انجام‌شود، راه درازی درپیش خواهیم داشت . کارکنان دولت باید در کنار و در خدمت تولید کنندگان باشند و ما وظیفه داریم عملکرد را در سطح هکتار افزایش دهیم و ازتجارب کشاورزان و دامداران استفاده کنیم .

بعد از سخنان دکتر زالی ، کارخانه شیر پاستوریزه توسط حجت‌الاسلام نورمفیدی افتتاح شد وحاضرین از قسمت‌های مختلف آن دیدن کردند .

برای شرکت دررقابتهای فوتبال لیگ مازندران

۳۴ فوتبالیست از نکا، به اردو می روند

فوتبالیستهای منتخب نکا بهمراه مربی تیم.

نکا ـ خبرنگار ورزشی اطلاعات: از سوی فروهر نوشتکین مربی تیم منتخب فوتبال نکا، اسامی سی‌و چهار فوتبالیست، جهت شرکت در رقابتهای لیگ مازندران اعلام‌شد. نوشتکین دراین مورد بخبرنگاراطلاعات گفت:

این عده در اردوئی که بخاطر آماده‌سازی آن‌ها تشکیل خواهد شد ، تمرین خواهند کردوپس‌از انتخاب بهترین‌ها به ۲۲ نفر تقلیل خواهند یافت .

نوشتکین همچنین درمورد دیدارهای تدارکاتی این تیم گفت : به احتمال زیاد ، دیدارهائی نیز با تیمهای صاحب نام تهران ، گیلان و بعضی از تیمهای مازندران خواهیم داشت . زیرا این بازیها برای من و برادران علی‌رو شنفکر و چنگیزاعلائی که به عنوان کمک مربی مرا همراهی می‌کنند فرصت خوبی است تا نفرات اصلی تیم جهت شرکت در لیگ مازندران را انتخاب کنیم.

وی در پایان این گفتگو اسامی سی وچهار بازیکن منتخب را به شرح‌زیر اعلام کرد :

حمیدرضا دادشی، سیف‌الله حیدرزاده ، سلمان غفوری، اسدالله‌سادات‌گوشه، موسی قربانزاده ـ حسن خرسند، غلام بهرامی، جعفر سهاله، رحمت حسن‌نژاد ، اسماعیل حسن‌پور ، قربان نسیانی ، محمد اکوشی، اکبرحسامی، رمضانعلی حسین‌قلی‌زاده ، حمید ومجید طاهائی، حمید قدیری ، وحید شهمیری ، چنگیز اعلائی ، آقامیر کریم‌زاده ، محمد رمدانی ، محمود کول، غلام صدرائی، قنبر ودودی، صالح باقریان، حسن رحمتیان ، سعید موسوی، حسین رستمزاده، قاسم‌خلیلی ، عقیل‌صفارزاده، غلامحسین کبیری ، باقری، محمود سالخورده و علیجان نادمی.

بخشدار کلاردشت در سمینار مسئولان ادارات و شوراهای اسلامی :

پلی کلینیک ۲۰ تختخوابی کلاردشت به‌زودی آماده بهره‌برداری میشود

★ کار روکش آسفالت جاده مرزن‌آباد ـ کلاردشت با ۱۴ میلیون ریال اعتبار ، از بهار آینده آغاز می‌شود

کلاردشت- خبرنگار اطلاعات: سمینار یک روزه روسای ادارات وشوراهای اسلامی روستاهای کلاردشت‌باحضور نماینده مردم این منطقه درمجلس شورای اسلامی و تنی چند از مدیران کل استان مازندران در مسجد جامع روستای حسن‌کیف کلاردشت برگزارشد.دراین گردهمایی ابتداء برادر قربانی بخشدار کلاردشت به مشکلات عمده این منطقه اشاره کرد وگفت: متاسفانه کمبود آب زراعی، نبودن بیمارستان وجاده آسفالته بخصوص از مرزن‌آباد تا کلاردشت و فاقد سند بودن اراضی، از جمله مشکلات عمده مردم این منطقه است .

وی درمورد خرابی جاده مرزن‌آباد ـ کلاردشت افزود: متاسفانه خرابی این جاده مورد سوء استفاده گروهی سودجو قرار گرفته وآنان این مساله را بهانه قرار داده وکالاهای ضروری مردم را گران‌تر از قیمت معمولی می‌فروشند .

در کلیه نامه‌هائی که‌از اداره راه وترابری‌به‌بخشداری کلاردشت رسیده- درزمینه آسفالت جاده مرزن‌آباد ـ کلاردشت، قول مساعد داده شده است. این نامه‌ها تقدیم حجت‌الاسلام افرازیده نماینده مردم‌کلاردشت در مجلس شورای اسلامی شد وبا پی‌گیری هائی که از طرف ایشان وبخشداری به‌عمل آمد، قرار شد، کار روکش آسفالت جاده مرزن‌آباد- کلاردشت باهزینه یک میلیون و ۴۰۰ هزار تومان دربهار سال ۶۵ شروع شود .

وی در ادامه گفت: باموافقتی که‌از طرف مسئولین به عمل آمده، همچنین قرار است به‌زودی یک پلی‌کلینیک ۲۰تختخوابی در کلاردشت احداث شود .

سپس حجت‌الاسلام افرازیده نماینده مردم کلاردشت درمجلس شورای اسلامی طی سخنانی به مساله جنگ اشاره کرد واظهار داشت: آنچه مسلم است، اینکه‌مساله جنگ درکشور ما از اولویت خاص برخوردار است و وظیفه ما است ازهمه جوانانی که‌امروز در کارو ان‌های کربلا عازم جبهه‌های جنگ شده‌اند، حمایت کنیم .

وی دراین‌جا، خطاب به اعضای شوراهای اسلامی متذکر شد: ازآنجاکه شوراهای اسلامی مانند مسئولان اجرائی بازوی راست انقلاب محسوب می‌شوند، پس‌باید درتائید ومعرفی افراد دقت کافی معمول دارند. درغیراین صورت اگرتخلفی ازآنها سر بزند، آنان‌هم مانند مسئولان مملکتی مورد بازخواست قرار خواهند گرفت .

نماینده مجلس شورای اسلامی، دربخش دیگری‌از سخنانش عنوان ساخت: آنچه‌که امروز کرارا روی آن بحث می‌شود، مساله توزیع عادلانه کالا است، که‌این‌نوع توزیع، نه‌اینکه عادلانه نیست، بلکه ظالمانه هم هست . حرف بسیاری از مردم وخانواده‌های شهدای ما‌این است، درجایی که‌اسلام‌حاضر نمی‌شود،حتی‌یک‌یهودی‌در کشور ، ناراضی باشد ویا درحالی‌که علی (ع) در مورد بیت‌المال با برادرش آنگونه عمل می‌کند، چرا باید درکشوری که حکومت آن برپایه قسط وعدل استوار است ، در توزیع کالاهای ضروری مردم، این همه نابسامانی وظلم دیده شود ؟

در ادامه این سمینار، چندتن از اعضای شوراهای اسلامی، مسائل ومشکلات روستاهای خودرا برشمردند. آنگاه‌یکی‌از اعضای شورای اسلامی آنگوران طی‌سخنانی به‌تشریح مشکلات اهالی این روستا پرداخت و گفت : خرابی وریزش مداوم جاده این روستا باعث شده است هزینه حمل یک کیسه آرد از شهر به‌روستا بعضا تاهزار تومان بالا برود .

وی آنگاه به نبودن آب آشامیدنی لوله‌کشی وحمام بهداشتی در روستای آنگوران اشاره کرد وگفت: این کمبودها باعث شده است، گروهی از روستائیان آنگوران به‌شهر مهاجرت کنند .

سپس عضو شورای اسلامی روستای «لاهو» کلاردشت ضمن برشمردن مشکلات روستای خود ، از مسئولان خواست تابرای رسیدگی به‌کار خانواده‌هائی‌که‌سرپرستان آنها راهی جنگ می‌شوند، کمیته‌ای تشکیل گردد .

این عضو درپایان از مسئولین تقاضا کرد، تابه‌کار زمین‌های طاغوتیان درکلاردشت رسیدگی وتکلیف اینگونه اراضی را هرچه زودتر مشخص کنند .

نوبت اول

آگهی ابلاغ دادخواست جهت‌اطلاع آقای رجبعلی شهروزی فعلا مجهول‌المکان

آقای ارژنگ شیروانی بوکالت بانک ملت سرپرستی استان خوزستان بطرفیت شما دادخواستی به خواسته مطالبه مبلغ یک میلیون وچهارصد هزار ریال بابت۹فقره برات بدادگاه عمومی اهواز تقدیم نموده که به شماره ۱۷ر۳ر۶۴ حقوقی ثبت گردیده است چون نشانی شما غیرمعلوم اعلام گردیده بنابراین برحسب درخواست وکیل خواهان ودستور دادگاه طبق مادتین ۱۰۰ و۱۰۴ قانون آئین دادرسی مدنی مراتب سه نوبت متوالی در روزنامه رسمی جمهوری اسلامی ویکی از جراید کثیرالانتشار آگهی می‌شود که‌برای اخذ نسخه‌ثانی‌دادخواست‌وضمائم مربوطه ازتاریخ درج آگهی اول ظرف سه ماه‌بدفتردادگاه مراجعه نمائید ودر صورت‌عدم مراجعه دادخواست‌وضمائم ووقت تعیین شده ابلاغ محسوب ودادگاه غیابا رسیدگی خواهد نمود چنانچه مزبعد ابلاغ اخطاری بوسیله‌آگهی جهت شما لازم باشد فقط یکنوبت ومدت آن دهروزخواهد بود .

مدیر دفتر شعبه سوم دادگاه عمومی اهواز- صفاریان

مسئول کتابخانه شماره یک رامسر:

فرهنگ هرجامعه ، نمایانگر هویت و موجودیت آن جامعه است

رامسر- خبرنگار اطلاعات: برادر شاه‌نظری مسئول کتابخانه عمومی شماره یك رامسر، در مصاحبه‌ای با خبرنگار اطلاعات عملکرد و فعالیتهای این مرکز فرهنگی را تشریح ساخت.

وی در این گفتگو ابتداء به نقش موثر کتاب در بالا بردن فرهنگ یك جامعه اشاره کرد و گفت: ازآنجا که فرهنگ هر جامعه هویت و موجودیت آن جامعه را تشکیل می‌دهد، فرهنگ ما نیز حاصل دانش‌ها وپادگار های برجای مانده از نسل‌های گذشته است. در حال حاضر یگانه عاملی که ما را بااندیشه گذشتگان آشنا می‌سازد، کتاب و کتابخانه است که تاثیر انکارناپذیری در پیشبرد فرهنگ و پویائی جامعه ما دارد.

برادر شاه‌نظری افزود: کتابخانه عمومی شماره‌یك رامسر با ۱۸۰ جلد کتاب از فروردین سال ۴۹ درطبقه زیرین شهرداری رامسر آغاز به کار کرد و در حال حاضر ۸۸۹۴ جلدکتاب دارد. همچنین از معلمین‌مدارس تقاضا کرد، دانش‌آموزان را به خواندن کتاب‌های مفید بیشتر تشویق کنند و به آنها سفارش کنند، دراوقات فراغت به کتابخانه‌آمده و با مطالعه کتب مختلف‌فرهنگ خود را در زمینه‌های مختلف بالا ببرند.

وی در پایان از مسئولین امر خواست ، تا مکان مناسبی را جهت ایجاد ساختمان کتابخانه در اختیاراداره ارشاد اسلامی رامسر قرار دهند.

از سوی هیات واگذاری زمین

بیش از ۲۵۰۰ هکتار از اراضی مرغوب مازندران به کشاورزان کم‌زمین وفاقدزمین واگذار شد

از سوی هیات واگذاری زمین در استان مازندران ،از بدو تاسیس تاپایان نیمه اول سال جاری ، بیش از ۲ هزارو ۵۰۰ هکتار از اراضی کشاورزی موات دولتی و مصادره شده در سطح منطقه مازندران بطور دائم به ۲ هزارو ۲۰۹ خانوار کشاورز محروم فاقد زمین و کم‌زمین واگذار شده است .

سرپرست هیات واگذاری زمین در استان مازندران،طی گفتگوئی با خبرنگار خبرگزاری جمهوری اسلامی ـ مرکز ساری ، ضمن اعلام این مطلب ، افزود : هیات های ۷نفری این استان ، طی مدت یاد شده علاوه بر تشکیل ۱۹۵مشاع تعاونی ، اقدام به کشت‌موقت ۳ هزارو ۷۴۸ هکتار ازاراضی دولتی وشدید قراردادهای کشت موقت سال های ۵۸ و ۵۹ در سطح ۱۶ هزارو ۲۹۹هکتار از اراضی کشاورزی موجود بازارعین نموده‌اند .

وی در مورد تلاش هیات های‌مذکور در زمینه تامین‌آب اراضی تحت کشت و همچنین تبدیل اراضی دیم به آبی اظهار داشت : در مدت یاد شده جهت تامین آب زراعی کشاورزان استان مازندران ، ۷۵ حلقه چاه عمیق و نیمه عمیق مستقیما توسط هیات و ۴۹۸ حلقه نیز از طریق دیگر ارگان ها ونهاد های ذیربط در امور کشاورزی اراضی مزبور حفر شده‌است.

وی در خصوص فعالیت هیات های ۷ نفری این استان در مورد اعطاء ادوات و ماشین آلات کشاورزی به زارعین افزود : علاوه بر توزیع ۲۱ دستگاه تراکتور و ۶۳دستگاه موتور پمپ آب و دیگر ادوات کشاورزی توسط هیات به کشاورزان یک هزارو ۶۵۸ دستگاه تراکتور نیز توسط بنگاه توسعه ماشین‌آلات کشاورزی مازندران به زارعینی که‌از طریق هیات معرفی شده‌اند واگذار شده‌است .

سرپرست هیات واگذاری زمین در استان مازندران،در پایان احداث بیش از ۲ کیلومتر کانال آبرسانی، تسطیح۱۵۰ هکتار از اراضی کشاورزی تحت پوشش هیات و احداث۱ یک سد خاکی موسوم به طرح شهید نیلی و اقدام به احداث آبیندان در روستای سورین رابه عنوان قسمتی ازعملیات عمرانی هیات واگذاری زمین مازندران ذکر کرد .

آینده

با اجرای طرح توسعه تولید ظرف ۲ سال

میزان تولید روغن نباتی در شرکت کشت وصنعت شمال از ۸۵ تن به ۲۰۰ تن در روز افزایش خواهد یافت

بااجرای طرح توسعه تولید در شرکت کشت و صنعت شمال، ظرف ۲سال آینده میزان تولید روغن‌نباتی این واحد از ۸۵ تن به ۲۰۰ تن در روز افزایش‌خواهد یافت.

مدیر عامل شرکت کشت و صنعت شمال در گفتگوئی با خبرگزاری جمهوری اسلامی- مرکز ساری ضمن‌اعلام این مطلب، گفت: با اجرای طرح توسعه وبهره‌برداری از کل ظرفیت تصفیه واحد شماره ۲ کشتو صنعت‌شمال که سالانه ۴هزار تن است، ۹۰ درصد از مواداولیه‌مورد نیاز وارداتی این صنعت نیز کاسته خواهد شد.

مدیر عامل شرکت کشتو صنعت شمال در مورد نوع محصولات تولیدی این واحد صنعتی گفت: در این واحد ، علاوه برتولید روغن نباتی جامد، سالانه مقادیر زیادی کنجاله و اکسیژن به منظور مصارف دامی و صنعتی تولید می‌شود.

وی در خصوص قیمت تمام شده روغن نباتی‌افزود: قیمت تمام شده روغن نباتی در حال حاضر، ۱۱۹ ریال است که بااحتساب سوبسید پرداختی از سوی دولت قیمت تمام شده آن برای شرکت ۹۵ ریال است و از این بابت شرکت زیان قابل توجهی را متحمل می‌شود.

وی در پایان خاطرنشان کرد، با مذاکراتی که با مسئولان امر در جریان است، امیدواریم این زیان را به نحو مطلوبی جبران کنیم.

باستانی کاران زبده مازندران، شناسائی شدند

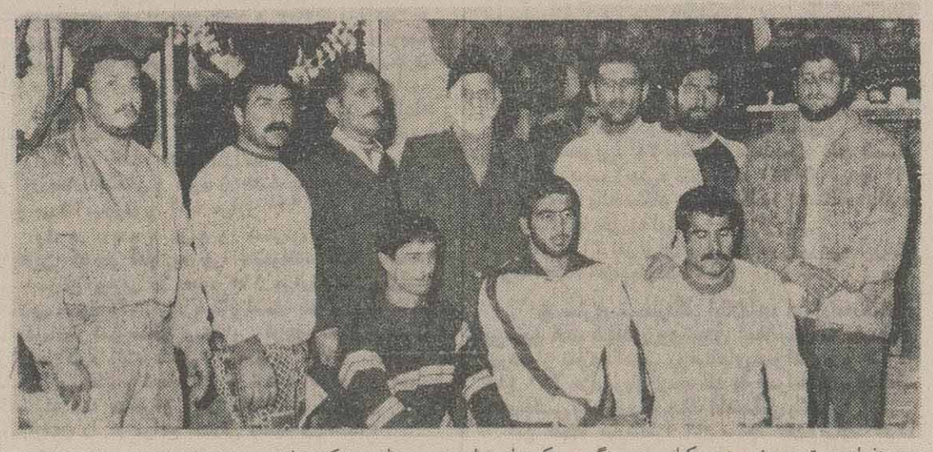

نفرات برتر چرخ‌چمنی، کباده و سنگ در کنار حاجی‌نوری از پیشکسوتان ورزش باستانی و علی راهبان داور مسابقه، دیده می‌شوند.

بابل- خبرنگار ورزشی اطلاعات:

مسابقات انتخابی ورزش باستانی و هنر های انفرادی استان مازندران با شرکت ۲۰ باستانی‌کار از شهرهای گرگان، بابل، ساری و کنبد در ۵ رشته در زورخانه شهیدان بابل به انجام رسید.

در مراسم افتتاح، ابتداء آیاتی چند از کلام‌الله مجید تلاوت شد، سپس برادر احسانپور سرپرست تربیت‌بدنی بابل ضمن خیرمقدم، سخنانی چند در زمینه تاریخچه ورزش باستانی ایراد کرد. آنگاه ورزشکاران در حضور برادر معلم کلایی و عبدالله شیرزادی (سرپرست ورزش باستانی مازندران)و محمود گنجوی سرپرست این مسابقات و مدیر زورخانه شهدان بابل به مبارزه‌ای تماشایی و مهیج برخاستند.

از مسائلی که ذکر آن ضروری می‌نماید، مسئله داوری این رقابتها بود که باتوجه به اینکه سه‌داور از یکشهر (ساری) دراین پیکارها برمسند قضاوت‌نشسته بودند، موجب شد تا ایرادها و اعتراضاتی بر نحوه داوری چهره نماید اوج‌این اعتراضات‌در رشته(دومیل) بود که وقتی اتفاق نظری براعلام نتیجه‌رقابت علی‌مددی از ساری و صفامیناگر از بابل حاصل نشد، نتیجه این مبارزه اعلام نشد و به بعد موکول شد.

بهر کیفیت پس‌از مبارزات ۲۰ باستانی‌کار، نتایج حاصله در (۴) رشته بدین شرح اعلام شد:

●رشته‌سنگ: ۱ـ عباس‌ملک (گرگان) ۲ـ عباس احمدی (بابل) ۳ـ علی‌قاسمی (ساری).

●چرخ‌چمنی: ۱ـ رضا نصراللهزاده (بابل) با ۳۲۶امتیاز ۲ـ هادی دومهری (ساری) با ۲۰۷ امتیاز ۳ـ سهراب شازدولی (کنبد) با۸۵ امتیاز.

●چرخ‌تیز: ۱ـ علی‌عددی(ساری)،۳۲ثانیه‌با ۲۸٫۴ امتیاز.

۲ـ ابراهیم اصغرزاده (بابل)، ۲۸ ثانیه‌با ۱۸٫۱۸ امتیاز.

۳ـ قدرت‌اصطباری (گرگان)،۱۸ثانیه ۱٫۱۲امتیاز.

●سه‌میل: ۱ـ فریدون ابراهیمپور (بابل) (این رشته یک شرکت‌کننده داشت).

●رشته کباده: ۱ـ عباس رحمدلی (بابل) ۲ـ محمدعلی زعفری (ساری) ۳ـ علی دلال‌نژاد (گرگان).

نکته قابل‌توضیح آنکه،نفرات برتر هررشته، جهت شرکت در رقابت های ورزش باستانی و هنر های انفرادی قهرمانی کشور که در اصفهان برگزار خواهد شد، انتخاب شدند.

در هفته اول پیکارهای بسکتبال قهرمانی لیگ استان مازندران

تیم‌های بسکتبال بابل، ساری، گنبدوقائم‌شهر به‌پیروزی رسیدند

در دیدار دو تیم بستکبال بابل و تنکابن که در چارچوب مسابقات بسکتبال قهرمانی لیگ‌استان مازندران برگزار شد ، تیم بابل با امتیاز ۸۶ بر ۶۷ توانست بر تنکابن غلبه کند .

بابل ـ خبرنگار ورزشی اطلاعات :

پیکار های بسکتبال قهرمانی لیگ استان مازندران، سرانجام پس از چند ماه استراحت و رکود باشرکت ۸ تیم از شهرهای آمل ، بهشهر ، گرگان ، بابل ، قائمشهر ، ساری ، گنبد و تنکابن در شهرهای مختلف این استان ازسرگرفته شد .

این مسابقات از هفته گذشته در حالی آغاز شد، که در سال قبل پس از برپایی آن بطور ناقص و نیمبند، که با یکه‌تازی و قهرمانی تیم بسکتبال بابل به پایان رسید ، با موانع و نقایص مختلفی روبرو شد و پس از رفع مشکلات، با مدتی تاخیر و وقفه دوباره ازسر گرفته شد . که امید است با برنامه‌ریزی هایی که از طرف مسئولان و دست‌اندرکاران مربوطه برای تیمهای دسته‌های اول و دوم لیگ بسکتبال مازندران انجام شده ، این رقابتها با جدیت بیشتر و به مراتب با نیروهای کارآمدتر ، هرچه بهتر و باشکوهتر برگزار شود .

بهرتقدیر در هفته اول دسته اولیهای لیگ بسکتبال مازندران ٤ دیدار در شهرهای بهشهر ، ساری ، آمل و بابل ترتیب یافت که دو پیروزی و دو شکست حاصل کار صاحبخانه های این هفته بود .

در بابل ، تیم بسکتبال این شهر در مصاف با بسکتبالیست های تنکابن به یک پیروزی آسان دست یافت و تیم دیگر صاحبخانه یعنی ساری ، در خانه خود در حالی تیم گرگان را تنها با اختلاف یک امتیاز از سد راه برداشت که شکست را تا یک قدمی خود، رویت کرده بود و اما دو تیم میزبان دیگر یعنی آمل و بهشهر از مغلوبان خانه خود بودند که بترتیب در برابر گنبد و قائمشهر تن به شکست دادند .

در این هفته جدا از نتایج دیدار دو تیم بهشهر و قائمشهر، دیگر نتایج بدست آمده از پیش تا اندازه‌ای قابل تصور بود و در نهایت دیدارهای این هفته خالی از حوادث چشمگیر و شگفتی‌ها بود .

(نتایج دیدار های هفته اول)

★ بابل ۸۶ تنکابن ۶۷ (نیمه اول ۴۸ـ۳۵ به نفع بابل) سرداور : محمد پاکزاد . داور : محمد امانی.

تیم بسکتبال بابل ، قهرمان دوره گذشته لیگ در اولین مصافش در این فصل، در حالی به دیدار تیم نه‌چندان قرص و محکم تنکابن رفت که یار ملی‌پوش و پرارزشی چون پرویز لحیمچی که در ترکیب تیم ملی بسکتبال جمهوری اسلامی ایران به اندونزی رفته بود را بخدمت نداشت .

در این دیدار که در استادیوم آزادی شهرستان بابل انجام شد ، تیم بابل در نیمه اول این بازی با اختلاف (۱۳) امتیاز از حریف تنکابنی‌اش جلو افتاد و در پایان با مجموع (۸۶ـ۶۷) این بازی را بنفع خود تمام کرد .

★ گنبد ۹۵ آمل ۷۲ (نیمه اول ۵۰ـ۴۳ به نفع گنبد). سردوار : رضا نصرتی . داور : محمد مقدسی.

در این بازی که در سالن ورزشی شهدای آمل برگزار شد یاران یکدست جوان و تند وتیز گنبد که‌به میهمانی بسکتبالیست های آملی رفته بودند، در یک روز خوب و دلپذیر توانستند با اختلاف (۲۳) امتیاز بسکتبالیست های آملی را در خانه خود شکست دهند.

★ قائمشهر ۷۲ بهشهر ۶۵ (نیمه اول ۳۵ ـ ۳۰ به نفع قائمشهر) . سردوار : جلال آل‌عقیل. داور : علیرضا بداغی.

در سالن ورزشی تختی بهشهر ، بهشهریها که بسکتبالیست های قائمشهری را درپیش روی داشتند ، در یک دیدار فشرده و نزدیک بهم تن به شکست دادند.

نیمه اول این بازی دو تیم پابه‌پای هم پیش می‌رفتند، اما قدرت و جنگندگی برتر تیم بسکتبال قائمشهر سبب شد تا این تیم ضمن آنکه این نیمه را با اختلاف (۵) امتیاز (۳۵ ـ ۳۰) بسود خود تمام کند، نیمه دوم را نیز با وجودیکه در تقسیم امتیازات سایه‌وار و گام به گام بهشهریها را در پشت‌سر داشت ، در نهایت با اختلاف (۷) امتیاز (۷۲ ـ ۶۵) این بازی را بنفع خود بپایان برد .

★ ساری ۶۳ گرگان ۶۲ (نیمه اول ۳۰ ـ ۲۱ به نفع ساری)

ساریها در سالن ورزشی تختی ساری که دراولین هفته پیکارهای دسته اولیهای لیگ بسکتبال مازندران، حریف توانمند و صاحبنامی چون گرگان را در مقابل خود داشتند ، با وجود آنکه عنوان نایب قهرمانی لیگ سال گذشته را بدوش می‌کشند و این دیدار را هم در خانه خود برگزار می‌کردند ، اما بدشواری توانستند از پس تیم یکدست جوان وسراپا حمله گرگان برآیند و در پایان کار ، تنها با اختلاف (۱) امتیاز به این مهم نایل آمدند .

توسط گروه نوجوان تئاتر شهید کیوانلو

نمایشنامه «لاله در خون» در علی‌آباد کتول روی صحنه رفت

علی‌آباد کتول- خبرنگار اطلاعات: گروه نوجوان تئاتر شهید کیوانلو، باهمکاری اداره ارشاد اسلامی علی‌آباد کتول، نمایشنامه «لاله درخون» را در یکی از سالن‌های علی‌آباد کتول روی صحنه برد .

نویسنده لاله درخون، مصطفی مختاباد‌امرئی وکارگردان آن حسین لطفی بودند وبرادران، محمدمهدی، ابوالفضل منتظری، ابراهیم اصلانی، جواد لطفی کتولی، علی اکبر زندمدل، اللهیار معزی،اصغر ایمانی کتولی، محمدکرائیلی، علی‌اصغر لطفی، محسن مقامی، حسن حسینی و محمد تقی زندمدل درآن بازی داشتند .

امام جمعه آمل در گفتو گوبا «اطلاعات»:

باید باعواملی که‌سعی در نگهداشتن چرخهای انقلاب دارند، مبارزه کرد

★ عملیات ساختمانی محل برگزاری نماز جمعه آمل ، در حال پیشرفت است

آمل ـ خبرنگار اطلاعات :

«باتوجه به اینکه ، یک قسمت از تورم و گرانی ارزاق در شهر مربوط به عوارض جنگ است ، امادولت هم آنطور که باید بر نرخ کالاها نظارت دقیقی ندارد و در نتیجه نرخ اجناس در بازار بصورت سرسام‌آوری رو به افزایش است و این مسئله باعث ناراحتی مردم شده است .»

حجت‌الاسلام یوسفیان امام جمعه و نماینده امام در آمل در مصاحبه با خبرنگار اطلاعات ضمن اعلام مطلب فوق اظهار داشت : اگر دولت در توزیع اجناس نظارت اساسی داشته باشد، طبعا تااندازه‌ای‌ازقیمت اجناس در بازار کاسته خواهد شد .

وی آنگاه در زمینه اقدامات دادستان کل کشور در رابطه با فئودالها و طاغوتچه‌ها گفت : اقدامات‌دادستان کل کشور روح تازه‌ای در کالبد ملت ما دمید و ما نیز بنوبه در نماز جمعه حمایت خود را از عمل‌انقلابی‌ایشان اعلام کردیم . منتهی مسئله مهم در این کار ، نتیجه آن است که‌امیدمی‌رود باپشتکارمستمر امت‌حزب‌اللهی‌این خواسته برحق آنان بثمر برسد .

امام جمعه آمل در همین رابطه اضافه کرد : شکی نیست که‌انقلاب بایدباعواملی که‌سعی در نگهداشتن چرخهای آن دارند ، مبارزه کند و پایگاه دشمن را در درون‌شناسائی‌کرده‌وباروشهای ضربتی‌آنان‌راسرکوب کند تا اگر دشمنی که در داخل کشور بدون پایگاه مانده است، روزی بخواهد ازخارج مرزها وارد کشورمان شود، جائی برای او باقی نماند . از اینرو وظیفه‌معلمین انقلاب‌است که‌دراین رابطه، اقدام‌لازم را به عمل‌آورند و دست ثروت‌اندوزان را که قصد دارند با فساد و زراندوزی جامعه را بسوی بی‌اعتقادی سوق دهند،کوتاه کنند .

امام جمعه آمل آنگاه به مشکلات مردم اشاره کرد و گفت: مشکلات شهر آمل هم مثل اغلب مشکلاتی است که‌درسراسر کشورو جوددارد،اانتظارات‌مردم‌ازمسئولین قضائی و اجرائی زیاد است و در مواردی حقایقی بر زبان مردم جاریست . البته ممکن است در بعضی مواقع افرادی مغرض بخواهند با حرفهای بیهوده خود،جامعه را مسموم کنند. اما این مسئله در تمام موارد صادق نیست. بیکاری و گرانی بعضی از اجناس‌از مشکلات‌عمده شهر آمل است .

وی سپس با اشاره به مدارس علوم دینی اظهار داشت: حدود پنجاه نفر از طلاب در دو مدرسه علمیه مسجد جامع و مسجدهاشمی آمل مشغول تحصیل‌معارف اسلامی هستند و چون این عده برای فراگیری دروس دینی کافی بنظر می‌رسند، بنابراین ، نیازی برای‌احداث مدارس جدید دینیه احساس نمیشود، البته دراین‌مدارس، طلاب در سطوح ابتدائی پذیرفته می‌شوند ، منتهی مسئله مهم کمبود استاد است که امید است با پی‌گیری‌مداوم‌این نقیصه نیز جبران شود

امام جمعه آمل درمورد ساختمان مصلی این شهر گفت:عملیات‌ساختمانی محل‌برگزاری نمازجمعه درحال پیشرفت است. حاج‌آقایوسفیان درمورداینکه‌چه‌مسائلی درسمینارائمه‌جمعه مازندران مطرح‌میشود گفت: غالبا در سمینار ائمه‌محترم‌جمعه، مشکلات‌اقتصادی،اداری‌و

حجت‌الاسلام یوسفیان امام جمعه آمل درگفتوگو با خبرنگار اطلاعات : بیکاری و گرانی بعضی از اجناس، از جمله مسایلی است که مردم شهر آمل با آن روبرو هستند .

اخلاقی کارکنان استان مورد بحث‌قرارمیگیرد وبدنبال آن به مسئولین تذکراتی داده میشود .

وی آنگاه درمورد سفرش به روستاها اشاره کرد و درمورد تقاضای روستائیان اظهار داشت: در سفرهایم به روستاها ، اغلب روستائیان‌ما تقاضاهائی مثل‌لوله‌کشی آب، احداث جاده ، حمام و غیره دارند که الحمدلله موفقیت‌های چشمگیری در برآوردن این درخواست‌ها داشته‌ایم و باید اضافه کنم یکی از الطاف الهی که شامل مردم آمل شده، این است که مسئولین با هماهنگی در جلسات شورای نهادها سعی در حل کردن مشکلات مردم و روستاها دارند .

امام جمعه آمل ضمن تشکر از مردم فداکار و حماسه‌ساز آمل‌گفت: مردم‌آمل بارها درتمام صحنه‌های انقلاب و با حضور یکپارچه وفاداری خود را به اسلام ثابت کرده‌اند و درمسئله بازسازی سوسنگرد، منطقه زلزله‌زده لاریجان و در دفاع از شهر آمل درمقابل هجوم بیگانه پرستان و در جبهه‌های جنگ و در پشت جبهه، از پشتازان انقلاب در کشور و استان بوده و هستند .

مسئول کمیته کشاورزی‌جهادسازندگی مازندران:

۴۰ هزار هکتار از اراضی مازندران در سال زراعی آینده، زیر کشت گندم می‌رود

ساری ـ خبرنگار اطلاعات: در برنامه‌ریزی سال‌آینده ضمن ادامه وتوسعه طرحهای کشاورزی سال ۶۴، ۴هزار هکتار از اراضی استان مازندران زیرکشت انواع بذر پرمحصول شامل گندمهای البرزوکاوه وایپا خواهد رفت، که این بذر با ۲۰ درصد تخفیف در اختیار کشاورزان قرار می‌گیرد .

این مطلب رابرادر علی‌پور مسئول کمیته کشاورزی جهاد سازندگی استان مازندران‌دریک گفتگوی‌اختصاصی باخبرنگار اطلاعات عنوان ساخت .

وی درمورد افزایش تولید گندم درسال آینده واجرای طرح بهزارعی اظهار داشت: استان مازندران به لحاظ داشتن شرایط اقلیمی مناسب، اراضی آن دارای‌استعداد فوق‌العاده‌ای است وامکان رشد وتوسعه‌اکثر محصولات کشاورزی‌خصوصامحصولات استراتژیکی‌رادارد. از جمله میتوان‌زراعت‌گندمرا نام‌برد که درسطحی معادل ۷۷ هزار هکتار (از شهرستان رامسر تاگلوگاه) کشت می شود و متوسط عملکرد آن درهکتار حدود ۲تن است. درحالی‌که این عملکرد درایستگاه‌های تحقیقاتی و در بعضی موارد توسط کشاورزان اهل‌فن حدود ۵تن در هکتار است، که لازم است این اختلاف عملکرد با برنامه‌ریزی صحیح‌از میان برداشته شود .

جهاد سازندگی برحسب وظیفه‌ای که درارتباط با مسائل کشاورزی‌وتولید گندم وعلوفه‌ومراتع عشایری‌دارد، برنامه حمایت ازکشت گندم درمازندران‌را در قالب طرح سنابل یک مطرح کرده است وطرح افزایش محصول‌در واحد سطح را درسه مرحله تهیه وتوزیع بذر اصلاح‌شده پرمحصول (با همکاری موسسات تحقیقاتی) ، تهیه‌وتامین به‌موقع نهاده‌های کشاورزی و آموزش لازم جهت انتقال تکنیک‌های زراعی می‌داند که‌امیدواریم دراین برنامه‌ریزی باهمکاری کشاورزان، موفقیت‌های خوبی حاصل گردد . دراجرای سیاستهای ذکر شده ، از جمله برنامه‌هائی‌که درسال ۶۴ توانستیم درانجام آن توفیق یابیم،شامل موارد زیر بوده است :

● توزیع حدود ۳۰۰۰ تن کود شیمیائی برای‌مناطق کوهستانی درسال‌های قبل بلحاظ بالا بودن هزینه‌حمل ونقل ، درغالب موارد مزراع کشت گندم توسط کشاورزان کودپاشی نمی‌شد، ولی‌درسال جاری جهاد بابسیج‌کامیون های منطقه درسطح ۱۵هزار هکتار کود شیمیائی تهیه‌و دراختیار زارعین قرار داده است .

● تهیه وتوزیع ۱۵تن سموم ضد عفونی بذر گندم علیه بیماری‌های سیاهک‌پنهان و آشکار (به‌صورت‌رایگان) درسطحی معادل ۴۵ الی ۵۰۰۰ هکتار که عمدتا شامل مناطق کوهستانی بوده‌اند .

● بوجاری حدود ۷۰تن بذر برمحصول (البرزوکاوه) وتوزیع آن بین زارعین مناطق کوهستانی وساخت‌وتوزیع شبکه‌های ضد عفونی به‌تعداد یکصد دستگاه به منظور آغشته کردن بذر باسم ضد عفونی شده .

● ایجاد کلاسهای آموزش حداقل در ۱۵مرکزکوهستان به‌منظور راهنمایی کشاورزان و شناساندن اهمیت ضد عفونی بذر گندم ونحوه کار باشبکه‌های ضد عفونی .

● توزیع ۱۵۰ تن بذر گواهی شده در مناطق‌کوهستانی وتهیه وتامین حدود ۲۰تن از انواع علفکش‌های مزارع گندم‌که به‌موقع‌تهیه‌شد ودراختیارکشاورزان قرار خواهد گرفت و امیدواریم درسال زراعی ۶۵ باعنایت خدا شاهد افزایش تولید گندم باشیم .

مسئول کمیته کشاورزی جهاد سازندگی استان مازندران در رابطه با مشکلات کشت و تولید گندم افزود: عدم به کارگیری آموزش در مسائل مربوط به کاشت وداشت و برداشت که هنوز هم به روش سنتی انجام میشود و عدم تهیه به موقع نهاده های کشاورزی‌از مشکلات‌موجود هستند، که در تلاش هستیم تا طی سال های آینده اقدام به رفع این مشکلات کنیم .

ضمنا در حال حاضر مواد پروتئینی در گرو تهیه‌علوفه کافی جهت تغذیه‌دام است‌که‌مراتع کشور نمی‌توانند جوابگوی نیاز علوفه‌ای دام کشور باشند و این امر ما را بر آن داشت تا در اراضی غیر مرتعی سرمایه گذاری کنیم .در این رابطه کشت شبدر برسیم بعد از برداشت برنج می‌تواند کمک بزرگی به تامین علوفه دامی باشد ، که امسال جهاد بصورت‌نمونه حدود ۱۰ تن بذر شبدر برسیم در سطح منطقه توزیع کرده است و امیدواریم به این ترتیب‌بتوانیم تمام سطح منطقه را تحت پوشش بگیریم . از اراضی دیگری که میتواند منبع‌تامین علوفه باشد ، کشت انواع مختلف گیاهان علوفه‌ای‌در اراضی آیش و کمبازده است که باتوجه به وسعت اراضی آیش ۵۰ هزار هکتار از این اراضی میتواند زیر کشت گیاهان علوفه‌ای برود . به عنوان نمونه در سال ۶۴ حدود ۶۰۰ هکتار از این طرح با موفقیت اجراء شد و در برنامه سال ۶۵ این‌مقدار به ۲ هزار هکتار افزایش خواهد یافت که کشت علوفه در این قبیل اراضی به لحاظ دارا بودن شیب، ضمن تامین‌علوفه دامی باعث جلوگیری از فرسایش خاک نیز خواهد شد که موفقیت دراین موضوع کمک بزرگی به‌برنامه احیاء مرتع خواهد کرد .

برنامه دیگری که در ارتباط با کشت علوفه در دست اجراء است ، توسعه کشت ذرت است که با توجه به پایین بودن اطلاعات زارعین و دامداران در زمینه زراعت این‌گیاه، جهاد سازندگی طی برنامه‌ای که از ابتدای سال ۶۴ شروع کرده اقدام به ایجاد مزارع ترویجی و تولیدی در سطح۴۰ هکتار نموده است !

در این زمینه خدمات بذر و کود و ماشین آلات به دامداران ارائه شده و قرار است این طرح در سال ۶۵ به ۵۰۰ هکتار افزایش یابد تا گامی موثر در قطع واردات بیش از یک میلیون تن ذرت برداشته شود .

مدیرکل سرجنگلداری گرگان و گنبددرگفتو شنودی با «اطلاعات»

از سیصدوده‌هزار هکتار جنگل موجوددر منطقه گرگان و گنبد، تنها یکصدوپنجاه‌هزار هکتار آن قابل بهره‌برداری است

مهندس محمد رضا نجاتی مدیر کل‌سرجنگلداری گرگان و گنبد (سمت چپ) در حال گفتگو با خبرنگار اطلاعات در گرگان .

در حالی که نقشه‌ها و عکسهای هوائی که درسال ۱۳۴۵ از سطح جنگلهای حوزه سرجنگلداری کل‌منطقه گرگان و گنبد برداشته شده است گویای این مسئله بود که مساحت جنگلهای این حوزه ۳۵۰ هزار هکتار بوده است ولی از آن زمان به بعد، مساحت جنگلها به علت تجاوز و تخریب به سیصد و ده هزار هکتار تقلیل یافت.

مطلب بالا توسط مهندس رضا نجاتی مدیر کل سرجنگلداری گرگان و گنبد در گفتگو با خبرنگار اطلاعات در گرگان عنوان شد. وی اظهار داشت: درحال حاضر از سیصد و ده هزار هکتار جنگل موجود ، یکصدو پنجاه هزار هکتار آن قابل بهره‌برداری بوده و بقیه‌نیز به صورت تخریبی و حفاظتی است.

مهندس نجاتی بااشاره به برنامه‌هائی که برای جلوگیری از نابودی جنگل و پیشروی تویر در دست اقدام است، گفت: طبق اسناد و شواهد موجود، سطح جنگلهای منطقه در سال ۱۳۲۰ بالغ‌بر ۶۵۰ هزار هکتار بوده است، که در مقایسه با حال پنجاه درصد آن به انحاء مختلف مورد تجاوز و تخریب و تبدیل‌قرارگرفته است.

وی افزود: در این رابطه باید اقدامات ضربتی و اساسی صورت گیرد. البته به منظور حفاظت بهتر و جلوگیری از تجاوز و تخریب جنگلها و مراتع، ازسوی سرجنگلداری کل اقداماتی انجام گرفته است و نیرو های لازم به کار گرفته شده‌اند و نتایج به دست آمده نیز به نسبت رضایت‌بخش است. ولی لازم به‌یادآوریست که سرعت اجرای طرحها و پروژه‌های عمرانی در حال حاضر به حد دلخواه نرسیده است که بالطبع تقویت نیروی انسانی متخصص و امکانات و تخصیص اعتبارات بیشتر برای این امر ضرورت دارد.

البته در این رابطه طرح مشترکی نیز با همکاری وزارت سپاه پاسداران انقلاب اسلامی در شرف تکمیل است تا کار حفاظت، پیشرفت کاملی پیدا کند. همچنین سرجنگلداری کل از ائمه جمعه و جماعات و رادیو و تلویزیون در جهت دادن آگاهی به مردم منطقه دررابطه با اهمیت منابع طبیعی یاری خواسته است که همکاری لازم نیز از سوی آنها انجام شده و همچنان ادامه‌دارد.

مدیر کل سرجنگلداری گرگان و گنبد دررابطه بامیزان تولید ذغال و همچنین فروش درخت و چوب و درآمد آن گفت: میزان درآمد حاصله از فروش فرآورده‌های جنگلی و غیره در هشت ماه اول سال‌جاری بالغ بر ۲۵میلیون و ۵۸۷ هزارو ۶۰۰ ریال بوده‌است.

وی در رابطه با مرتع و کسترش ان و همچنین دام‌هایی که در آنها به چرا مشغولند، اظهار داشت: مراتع ییلاقی در حدود ۱۱۰ هزار هکتار ومراتع قشلاقی حدود ۶۷۴ هزار هکتار است که مورد استفاده دامداران‌ترکمن صحرا و عشایر کوچ‌رو مناطق‌خراسان قرار می‌گیرد البته عشایر کوچ‌رو را ۱۶۹۴ خانواده تشکیل می‌دهند و تعدادشان در حدود ۶هزار نفر است که البته همه ساله از آبان ماه لغایت فروردین ماه دامهایشان را در مراتع قشلاقی تغذیه می‌کنند.

مدیر کل سرجنگلداری گرگان و گنبد در این جا به فعالیت‌های انجام شده در زمینه کسترش مراتع اشاره کرد و گفت: در این زمینه طرحهائی جهت‌تولید علوفه به منظورخروج دام از جنگل در دست اجراست.

مهندس نجاتی در رابطه با فعالیتهای اداره‌حفاظت خاک و آبخیزداری منطقه گفت: علوفه کاری، بوته کاری، بذرپاشی، بذرکاری و احداث سد و بندهای خاکی و سدچه‌های بتونی، ایجاد سطوح عایق جهت ذخیره هرز- آبها، احداث بانکت، مرمت جاده‌های ارتباطی وعملیات ترویجی از اهم‌فعالیتهای اداره حفاظت خاک وآبخیزداری است و این فعالیتها به ویژه در زمینه حفظ و احیاء پوشش گیاهی و ذخیره نزولات آسمانی در سالهای‌آتی نیز ادامه خواهد یافت.

وی افزود: از آنجائی که حدود نیمی از مساحت جنگلهای این منطقه را جنگلهای مخروبه و حفاظتی تشکیل می‌دهد، بنابر این احیاء جنگلهای مخروبه از اهمیت خاصی برخوردار است. بعد از پیروزی انقلاب اسلامی، به طور متوسط همه ساله یکهزار هکتار از جنگلهای مخروبه و حفاظتی با غرس نهالهای مناسب، جنگل کاری شده و همچنین عملیات مراقبتی نیز درآنها اعمال شده است. برهمین اساس، تولید نهال در سال جاری بالغ‌بر یك میلیون اصله بوده و امید است با تجهیز نهالستانهای تولید نهال، این رقم در سال ۶۵ :

اولین مرکز تحصیلی شبانه‌روزی دانش آموزان رزمنده استان مازندران، افتتاح شد

اولین مرکز تحصیلی شبانه‌روزی دانش‌آموزان رزمنده مازندران جهت اقامت و تحصیل دانش‌آموزان رزمنده ، طی مراسمی درکیاکلای قائمشهر افتتاح شد.

بگزارش خبرگزاری جمهوری اسلامی ـ مرکز ساری ، درمراسم افتتاح این مجتمع که کلیه مسئولین استان و خانواده‌های معظم شهدای قائمشهر وکیاکلا حضور داشتند ، سرپرست اداره کل آموزش وپرورش وفرمانده سپاه پاسداران ناحیه مازندران ، بترتیب پیرامون وضعیت آموزشی منطقه، فعالیت دانش‌آموزان رزمنده درجبهه‌ها و وضعیت کنونی جنگ‌تحمیلی ، مطالبی بیان داشتند.

سپس مسئول ستاد امداد و پشتیبانی اداره کل آموزش وپرورش استان مازندران گفت :

درحال حاضر توسط اداره کل آموزش و پرورش استان مازندران ، ۱۶ مرکز تحصیلی روزانه بمنظور تحت‌پوشش قراردادن بیش‌از ۴ هزار دانش‌آموزرزمنده در داخل‌استان مازندران و ۴ مرکزآموزشی باظرفیت ۲ هزار دانش‌آموز در مناطق جنگی کشور تشکیل شده است .

وی سپس درخصوص مرکز شبانه‌روزی دانش‌آموزان رزمنده درکیاکلای قائمشهر گفت : این‌مرکزکه‌با نام مجتمع شهید کشوری درمحل یک مدرسه‌راهنمائی تحصیلی درزمینی‌به‌مساحت ۴ هکتاردرکیاکلای قائمشهر دائرشده است .دارای ۱۵ کلاس درس و ۵ خوابگاه با ظرفیت پذیرش بیش‌از ۲۵۰ تن‌دانش‌آموز وتاسیساتی نظیر آشپزخانه وحمام است .

وی در همین زمینه افزود : تامین تدارکات این مجتمع نظیر غذاو امکانات خوابگاه که درحال حاضر با۱۵۰ دانش‌آموز بصورت شبانه‌روزی فعالیت خود را آغاز کرده است،از طریق سپاه پاسداران انقلاب‌اسلامی ناحیه مازندران صورت میگیرد .

مسئول اداره حفظ محیط زیست شهرستان آمل :

نصب تورهای شکار در مسیر حرکت پرندگان مهاجر، سلامت محیط زیست رادر منطقه آمل تهدید می‌کند

★ شهرداری آمل‌با ریختن زباله در مسیر جاده هراز ، به زیبائی این جاده لطمه می‌زند

آمل: خبرنگار اطلاعات :«فاضلابهای خانگی، چاههای تاسیسات صنعتی و تولیدی ونصب تورهای شکاردر مسیر حرکت پرندگان مهاجر،از جمله‌مشکلاتی‌است که‌سلامت محیط زیست رادر منطقه آمل تهدید می‌کند.»

این مطلب از سوی برادر عبدالمطلب‌معلمی‌مسئول‌اداره حفظ محیط زیست شهرستان آمل درمصاحبه‌ای‌کوتاه با «اطلاعات» عنوان شد.

وی دراین گفتگو بااشاره بوظایف‌اداره حفاظت محیط زیست آمل یادآور شد: از جمله وظائف این اداره حفاظت از منابع طبیعی، واحدهای صنعتی و تولیدی در سطح این شهرستان کنترل‌صیادان ومعرفی شکارچیان غیر مجاز به مقامات ذیصلاحیت است.

وی افزود: در رابطه با حملات حیوانات وحشی‌به مزارع روستائیان، طبق صورت برداری که‌ازوحوش‌منطقه شده است در مناطقی که تردد این گونه حیوانات‌بیشتر است، برای مبارزه باآنها،میرشکارمحلی‌گمارده شده‌وبا هماهنگی ارتش جمهوری اسلامی ایران، تجهیزات لازم‌در اختیار آنها قرار گرفته است.

وی در رابطه با همکاری مردم بااین‌اداره‌گفت:مسئولان محیط زیست انتظاردارند، مردم و همه دستگاههای‌ذیربط برابر اصل ۵۰ قانون‌اساسی، حفاظت از محیط زیست‌را یک وظیفه عمومی تلقی کنند وباما بیش از پیش همکاری لازم را به عمل آورند.

خبرهای کوتاه

سمینار آموزشیاران نهضت سوادآموزی

تنکابن ـ خبرنگار اطلاعات: بمناسبت سالگرد تشکیل نهضت سوادآموزی، سمیناری بهمین‌مناسبت‌دربانك خون تنکابن تشکیل شد.

دراین سمینار ابتداء پیام حضرت امام به‌مناسبت تشکیل نهضت سوادآموزی قرائت شد. سپس سرپرست نهضت سوادآموزی تنکابن ، پیرامون اهمیت سوادآموزی دیدگاه ائمه اطهار (ع) سخنانی ایرادکرد و از آموزش‌یاران حاضر در سمینار خواست تا دراین امر باجدیت بیشتری انجام وظیفه کنند.

درپایان سمینار ، آموزشیاران و پرسنل دفتری نهضت سوادآموزی ، ۲۲۵۰ سی‌سی از خون خود را برای ارسال به جبهه‌های حق علیه باطل ، به بانك خون اهداء کردند.

مراسم بزرگداشت خاطره یک شهید

کیاکلا ـ خبرنگار اطلاعات : بمناسبت سالگرد شهادت دانش‌آموز بسیجی (فرزاد بندری عباس‌زاده) مجلس باشکوهی در مسجد ولی‌عصر (عج)کیاکلا برگزار شد.

دراین مجلس‌که گروهی از خانواده‌های شهداء ، اعضای انجمن اسلامی ، سپاه پاسداران و دیگر اقشار مختلف مردم حضور داشتند،پس‌از مراسم نوحه‌خوانی وسینه‌زنی ، برادر اسکندر مومنی‌فرمانده سپاه‌پاسداران کیاکلا ، پیرامون فلسفه شهادت مقام شهید و جهاد در راه الله ، سخن گفت ودرخاتمه ، حاضرین برای سلامتی امام امت و رزمندگان اسلام ، دعا کردند.

احداث راه

گمیشان ـ خبرنگار اطلاعات: توسط جهادسازندگی منطقه گرگان ، عملیات احداث ۵ کیلومتر راه‌روستائی «خواجلر» گمیشان به‌روستای قره‌تپه بندرترکمن به‌اتمام رسید و مورد بهره‌برداری قرار گرفت.

تشکیل جلسه فرماندهان سپاه

● جلسه‌ای باحضور فرماندهان‌سپاه پاسداران بندرترکمن ،گمیشان وسایر مسئولان ادارات این‌دو بخش در محل سپاه پاسداران گمیشان تشکیل شد.

دراین جلسه حاج‌آقانبی کاظمی فرمانده سپاه پاسداران بندرترکمن ، پیرامون اهمیت بسیج دراسلام وگسترش آن درمنطقه و همچنین جدانبودن دین از سیاست ، سخنان مبسوطی ایراد کرد.

آسفالت جاده

● عملیات آسفالت جاده جدیدالاحداث سه‌راه روستای خواجلر ـ بناور از توابع بخش‌گمیشان به پایان رسید و مورد بهره‌برداری قرار گرفت .

هزینه اجرای این طرح، ازمحل اعتبارات عمرانی اداره راه و ترابری گرگان تامین‌و پرداخت شده است.

همکاری مسئولین و هیاتهای‌ورزشی

رامسر ـ خبرنگار اطلاعات : جلسه‌ای باحضور حجت‌الاسلام محمد تقی‌نحوی‌امام جمعه، برادرستایش دادستان انقلاب اسلامی، مسئول تربیت بدنی وروسای هیات‌های ورزشی رامسر درتربیت بدنی این شهر برگزار شد.

دراین جلسه امام‌جمعه و دادستان انقلاب اسلامی رامسر ، هریک درباره پایگاه ورزش دراسلام ونقش مربیان دراین زمینه سخنانی ایراد کردند.

سپس مسئولین هیات‌های‌ورزشی ،هریک مشکلات کاری خود را مطرح نمودند و درپایان مقرر شد که مسابقات بزرگداشت دهه فجر ، بهمکاری مسئولین و هیاتهای ورزشی ، بصورت فعال برگزار شود .

احداث ساختمان کمیته امداد امام

● اولین کلنگ ساختمان کمیته امداد امام خمینی رامسر، طی مراسمی باحضور حجت‌الاسلام نحوی‌امام جمعه این شهر، درزمینی بمساحت سه هزار مترمربع بزمین زده شد.

هزینه اجرای این طرح ، بیست میلیون‌ریال است که‌از محل اعتبارات کمیته مرکزی امداد امام خمینی و خودیاری اهالی رامسر تامین خواهد شد.

تشکیل اردو

● اردوی یکروزه‌ای ، توسط بنیاد شهید رامسر برای همسران و فرزندان شهدای این شهردر اردوی میرزاکوچک‌خان ترتیب یافت .

دراین اردو همسران شهداء ،ضمن شرکت در کلاس‌های عقاید، در گفت و شنودی که توسط سرپرست بنیاد شهید رامسر ترتیب یافته بود نیز شرکت کردند.

همچنین برنامه‌هائی از قبیل قصه‌خوانی ، نمایش فیلم باویدئو وبرنامه سرود خوانی برای‌فرزندان شهداء اجراء شد.

حبهه‌ومردم

گلوگاه ـ خبرنگار اطلاعات: درپی عزیمت کاروان راهیان کربلا از مازندران به جبهه‌های نبرد حق علیه باطل، گروه کثیری از رزمندگان بسیجی بخش گلوگاه وروستاهای تابعه، همراه با ۴دستگاه کامیون حامل کمکهای اهدایی اهالی ایثارگر و متعهد این منطقه عازم میادین جنگ شدند.

● نکا ـ خبرنگار اطلاعات: از سوی مردم حزب‌الله نکا،۱۲ دستگاه کامیون حامل‌مقادیر چشمگیری ازکمکهای مردمی به جبهه‌های خون‌رنگ اسلام اعزام شد.

این کمکها شامل: پرتقال، برنج، آرد، نان محلی، پتو ،چکمه، البسه‌گرم،چرا غ‌علاءالدین، پودر لباسشوئی، صابون، سیب زمینی، قند و چای، کمپوت، روغن، مربا وتعدادی کتب مذهبی بود.

● کلاردشت ـ خبرنگار اطلاعات: ستاد امداد آموزش‌و پرورش‌منطقه کلاردشت،فعالیتهای کمکرسانی فرهنگیان و دانش‌آموزان این منطقه به جبهه‌های جنگ تحمیلی را به‌شرح زیر اعلام کرد:

اختصاص مبلغ ۲۴۰ هزار ریال به مجتمع‌آموزشی رزمندگان،مبلغ ۳۰هزار ریال‌جهت خرید کتاب‌و پوستر، معادل‌یک میلیون و ۳۲۵ هزارریال کمک نقدی‌به جبهه‌ها توسط فرهنگیان ویک میلیون‌و ۱۰۷ هزارریال ازسوی دانش‌آموزان کلاردشت و ارسال کمکهایی به‌شرح زیر به میادین نبرد نور علیه ظلمت:

۶۴۶ عدد کلاه، ۱۰۶ جفت جوراب، ۴۲۰ عدد شالگردن، ۵۴ جفت دستکش، ۴۴ شیشه گلاب، ۱۷۰ شیشه آبلیمو ، ۱۰۵ بسته چای ، ۷۰ قوطی کمپوت ،۸۷ کیلو قند،۱۵ عدد حوله، ۳۶۹ قالب صابون. ۶۰۰بسته پودر لباسشویی، ۳۴ جلد کتاب مذهبی، ۶تن گندم، ۱۵۰ کیلو سیب زمینی، ۶تن آرد، ۲۲۰کیلو برنج، ۱۹۰ کیلو میوه، یکدستگاه موتوسیکلت، ۳دستگاه وانت‌و یکدستگاه جرثقیل به ارزش ۳۰۰هزار ریال.

اعزام ۳۱ نفر برای آموزش فنون رزمی، اعزام۵۲ نفر به جبهه، اعزام مجدد ۲۶ نفر

● ساری ـ خبرنگار اطلاعات: در ادامه کمکهای بی‌دریغ امت شهید پرور میهن اسلامیمان به جبهه‌های نبرد، از سوی اهالی روستاهای سوادکوه و شیرگاه مبلغ ۳۱۰ هزار ریال وجه نقد به همراه مقادیری کمک های‌جنسی به‌جبهه‌های جنگ اختصاص یافت.

این کمکها عبارتنداز: ۲تن برنج، ۳تن نارنج، ۱۳۶۷ قوطی کمپوت، یکهزار تخته گونی خالی، ۵۳۹ شیشه مربا، ۶۵ دست لباس، ۳۳ جعبه پرتقال، ۹کارتن دارو، ۵کارتن مواد پاککننده، ۲۰۰ عدد قلک دانش‌آموزان ودیگر مایحتاج رزمندگان اسلام.

ضمنا از سوی ستاد پشتیبانی جنگ جهادسازندگی مازندران ۷ نفر از برادران شوراهای اسلامی‌باتخصص- های رانده پایه یک و نیروهای ساده و خدماتی برای یاری رساندن به رزمندگان اسلام به جبهه‌های جنگ حق‌علیه‌باطل اعزام شدند.

● هدایای مردم شهید پرور مازندران که به‌همراه کاروان راهیان کربلا، توسط ۲۴۰ کامیون و تریلر به جبهه‌های حق علیه‌باطل ارسال گردید، به شرح زیر اعلام شد:

آب‌سیب ۶۵هزار قوطی، برنج ۴۸۴۳۷ کیلو، آب برتقال ۳۱۳۷۱ قوطی، آرد ۵۹۲۲۴ کیلو، مرکبات(انواع مختلف) ۲۰۰تن ، گونی‌سنگر ۴۰ هزار تخته، لباس ۱۵ هزار دست، پلیت برای سنگر ۱۴۳۸۰ کیلوگرم، کاغذ و پاکت ۱۱ هزار عدد، کمپوت ۵۴۲۲ قوطی ، مربا ۴۸۸۷ شیشه، لیوان ۲۳۶۰ عدد، ترشی ۲۰۱۲ شیشه ، قاشق ۱۰۵۰ عدد، تراورس ۴۰۰اصله، نایلون ۱٫۵ تن، کفش کتانی و چکمه ۱۲۲۴ جفت ، پتو ۲هزار تخته، کنسرو ۱۲۵۳ قوطی ، قند ۱۰۷ کارتن‌و ۶۳۳کیلو ، نان‌محلی۲۵۰ کارتن، مسواک و خمیردندان ۳۶۰ عدد، رشته‌آش ۱۲۰ کارتن، پودرلباسشویی و صابون ۱۳۰ کارتن ، آبلیمو ۷۴۶ بطری، رب‌گوجه۳۰۵ قوطی، بیسکویت ۲۱۰کارتن، گالن ۴۸۰ عدد، والور ۱۲۰ عدد، علاء الدین ۶۷عدد، تانکر آب ۲۰۰۰ لیتری ۲۸ دستگاه ، هیزم ۱۰ کامیون ، خیارشور ۱۲۰ حلب، حلوا شکری ۴۰ کارتن ، موتور سیکلت ۲ دستگاه، موتورپمپ ۸ دستگاه ، حمام‌صحرائی یک دستگاه ، تانکر سوخت ۲ دستگاه ، سیب‌زمینی۲۸۵۰ کیلو و دیگر مایحتاج رزمندگان از قبیل خرما ، نمک کتری ، دارو ، ماژیک ، روغن ، گردو ، پسته، لپه . ترموس‌آب، کتابهای مذهبی ، چراغ‌قوه و چای وغیره .

● آمل ـ خبرنگار اطلاعات : به‌منظور کمکرسانی به جبهه‌های جنگ تحمیلی از سوی کمیته امور جنگ نساجی بابکان آمل اجناس زیر تحویل ستاد پشتیبانی جنگ لشکر ۲۵ کربلا مستقر در سپاه پاسداران انقلاب اسلامی آمل شد : مایع ظرفشوئی ۱۳۰ قوطی، صابون ۸۸۰ هزار قالب ، رب‌گوجه ۴۵۰ قوطی ، خمیر دندان ۱۴۰ عدد ، کمپوت ۴۵۰ قوطی ، لوبیا چیتی ۱۰ تن ، شلوارگرم یکصددست،زیرپوش ۴۵۰ثوب، چای۱۴۰کیلو ، پودر لباسشوئی یکصد بسته

۲۴۰ کامیون و تریلر، هدایای مردم مازندران رابه جبهه‌ها برد

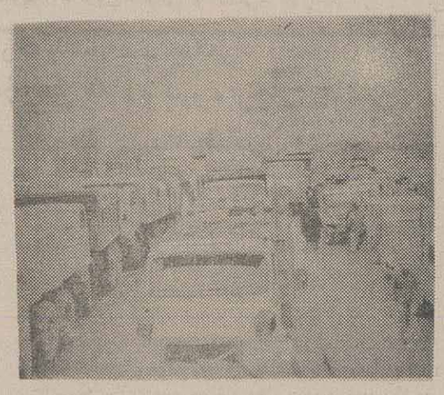

اعزام کاروان کمکهای اهدایی مردم ایثارگر و همیشه در صحنه مازندران‌به جبهه‌های پیروزمند اسلام

نداشتن متخصص بیهوشی، بخش جراحی بیمارستان رازی قائم‌شهر را به تعطیلی کشانده است

ساری ـ بخش جراحی بیمارستان رازی شهرستان قائمشهر، به‌علت نداشتن پزشک متخصص بیهوشی‌عملا تعطیل شده است‌و بیماران نیازمند عمل جراحی در این شهرستان، دچار سرگردانی شده‌اند.

به گزارش خبرگزاری جمهوری اسلامی ، از دو ماه پیش تاکنون ، بیمارستان رازی شهرستان قائمشهر فاقد متخصص بیهوشی است. از سوی دیگر، بیمارستان ولی‌عصر (عج) این شهر نیز تنها یک متخصص‌بیهوشی دارد که نمی‌تواند پاسخگوی تمام عملهای جراحی در این بیمارستان باشد.

فرماندار قائمشهر درتماسی‌با خبرگزاری جمهوری اسلامی‌ـ مرکز ساری اظهار داشت:

کوششهائی در جهت جلب متخصصین بیهوشی در جریان است که امیدواریم هرچه زودتر به نتیجه به نتیجه برسد.

قابل ذکر است که هم‌اکنون مردم شهرستان‌قائم- شهر، بخشها وروستاهای حومه ناگزیرند علیرغم‌وجود دو بیمارستان مجهز با بیش از پنجاه پزشک در این شهر، بسیاری از بیماران خود را برای درمان به شهر های بابل، ساری و یاتهران اعزام کنند.